₹ 6 @vishwavaninews epaper.vishwavani.news vishwavani.news ಬೆಂಗಳೂರು | ಹುಬ್ಬಳ್ಳಿ | ಮಂಗಳೂರು | ದಾವಣಗೆರೆ | ಕಲಬುರಗಿ | ಬೆಳಗಾವಿ ಶುಕ್ರವಾರ 27.03.2026 ಸಂಪುಟ: 11 ಸಂಚಿಕೆ: 70 ಪುಟಗಳು: 12 ಪ್ರಧಾನ ಸಂಪಾದಕ: ವಿಶ್ವೇಶ್ವರ ಭಟ್

ವಿಶ್ವವಾಣಿ
ವಿಶ್ವಾಸವೇ ವಿಶ್ವ

ಆರ್‌ಸಿಬಿ ನನ್ನ ಡಿಎನ್‌ಎ: ವಿಜಯ್ ಮಲ್ಯ

ತಾವು ₹450 ಕೋಟಿ ಹೂಡಿಕೆಯಿಂದ ಆರಂಭಿಸಿದ ಆರ್‌ಸಿಬಿ 37 ಪಟ್ಟು ಹೆಚ್ಚು ಮೌಲ್ಯದೊಂದಿಗೆ ₹16,500 ಕೋಟಿ ಮಾರಾಟವಾಗಿರುವುದಕ್ಕೆ ವಿಜಯ್ ಮಲ್ಯ ಸಂತಸ ವ್ಯಕ್ತಪಡಿಸಿದ್ದಾರೆ. ಆರ್‌ಸಿಬಿ ತಂಡವು ಯಾವಾಗಲೂ ತಮ್ಮ ಜೀವನದ ಅವಿಭಾಜ್ಯ ಅಂಗವಾಗಿರುತ್ತದೆ. ವಿಶೇಷವಾಗಿ ಯುವ ವಿರಾಟ್ ಕೊಹ್ಲಿಯನ್ನು ಆಯ್ಕೆ ಮಾಡಿದ್ದು ಹೆಮ್ಮೆಯ ಕ್ಷಣ ಎಂದು ಬಣ್ಣಿಸಿದ್ದಾರೆ.

ಸೊಂಪಾದ ಪುಟಗಳು

ವರ್ಷ ಆರು, ವಾರ ಮುನ್ನೂರು: ಇದು ಶಿಶಿರಕಾಲದ ಸ್ವಗತ!

ಶಿಶಿರಕಾಲ
ಶಿಶಿರ್ ಹೆಗಡೆ 6

ಸುದ್ದಿಯೊಂದು ವೈರಲ್ ಆಗಲು ಏನೇನು ಬೇಕು?

ಶಶಾಂಕಣ
ಶಶಿಧರ ಹಾಲಾಡಿ 7

ದಾರಿದೀಪೋಕ್ತಿ

ಅತಿಯಾಗಿ ಯೋಚನೆ ಮಾಡೋದು ಅಂದ್ರೆ, ಇಲ್ಲದ ಸಮಸ್ಯೆಗೆ ನಾವೇ ಬೆವರು ಸುರಿಸಿದಂತೆ. ಅದಕ್ಕಾಗಿ ಚೆನ್ನಾಗಿ ನಿದ್ದೆ ಮಾಡಬೇಕು. ಆಗ ಕನಿಷ್ಠ ಪಕ್ಷ ಒಳ್ಳೆಯ ಕನಸಾದರೂ ಬೀಳುತ್ತದೆ. ದೇಹಕ್ಕೆ ವಿಶ್ರಾಂತಿಯೂ ಸಿಗುತ್ತದೆ.

ವಕ್ರತುಂಡೋಕ್ತಿ

ಹೆಂಡತಿ ಮಾತು ಕೇಳದಿದ್ದರೂ ಕೇಳಿಸಿಕೊಂಡ ಹಾಗೆ, ಮಾತು ಕೇಳಿಸಿಕೊಂಡರೂ ಕೇಳಿಸಿಕೊಳ್ಳದ ಹಾಗೆ ನಟಿಸುವುದೇ ಸುಖ ಸಂಸಾರದ ರಹಸ್ಯ.

ಉಪಸಮರದ ನೆಪದಲ್ಲಿ ಒಳಮೀಸಲು ಮುಂದಕ್ಕೆ

ಒಳಮೀಸಲು ಸಂಬಂಧಪಟ್ಟಂತೆ ಸರಕಾರದಲ್ಲೇ ತೀವ್ರ ಪರವಿರೋಧ
ನೀತಿಸಂಹಿತೆ ಕಾರಣ ನೀಡಿ ಏ.9ರ ನಂತರ ಸಂಪುಟ ಸಭೆಗೆ ನಿರ್ಧಾರ

ವಿಶ್ವವಾಣಿ ಸುದ್ದಿಮನೆ ಬೆಂಗಳೂರು

ರಾಜ್ಯದಲ್ಲಿ ತೀವ್ರ ವಿವಾದಕ್ಕೆ ಕಾರಣವಾಗಿ, ಸರಕಾರವನ್ನು ಇಕ್ಕಟ್ಟಿಗೆ ಸಿಲುಕಿಸಿದ್ದ ಒಳಮೀಸಲು ವಿಷಯದಲ್ಲಿ 'ಅಂತಿಮ' ತೀರ್ಮಾನ ತೆಗೆದುಕೊಳ್ಳಲು ಸಾಧ್ಯವಾಗದೇ ಉಪಚುನಾವಣೆಯ ಮಾದರಿ ನೀತಿ ಸಂಹಿತೆಯ ನೆಪದಲ್ಲಿ 'ಸಮಯ' ಪಡೆಯುವ ಜಾಣನಡೆಯನ್ನು ಸರಕಾರ ಅನುಸರಿಸಿದೆ. ಒಳಮೀಸಲು ವಿಷಯದಲ್ಲಿ ಎಡಗೈ ಹಾಗೂ ಬಲಗೈ ಸಮುದಾಯದಲ್ಲಿ ತೀವ್ರ ಪರ-ವಿರೋಧ ಚರ್ಚೆಗಳು ನಡೆಯುತ್ತಿವೆ. ಈ ನಡುವೆ ಸರಕಾರದ ಮೇಲೆ ಎರಡೂ ಕಡೆಯಿಂದ ತಮಗೆ ಅನುಕೂಲವಾಗುವಂತೆ ತೀರ್ಮಾನ ಕೈಗೊಳ್ಳಬೇಕು ಎನ್ನುವ ಒತ್ತಡ ಹೇರುತ್ತಿರುವುದು ಸರಕಾರವನ್ನು ಇಕ್ಕಟ್ಟಿಗೆ ಸಿಲುಕಿಸಿದೆ.

ಇದರೊಂದಿಗೆ ಮುಂದಿನ ತಿಂಗಳು ಇದೇ ವಿಷಯಕ್ಕೆ ಸಂಬಂಧಿಸಿದಂತೆ ಸುಪ್ರೀಂ ಕೋರ್ಟ್‌ನಲ್ಲಿಯೂ ಅರ್ಜಿ ವಿಚಾರಣೆ ಬರುತ್ತಿರುವುದರಿಂದ ಯಾವ ತೀರ್ಮಾನ ಕೈಗೊಂಡರೂ ರಾಜಕೀಯವಾಗಿ ತೀವ್ರ ಹೊಡೆತ ಬೀಳುವ ಆತಂಕವಿದೆ. ಆದ್ದರಿಂದ ಶುಕ್ರವಾರ ನಡೆಸಲು ಉದ್ದೇಶಿಸಿದ್ದ ವಿಶೇಷ ಸಚಿವ ಸಂಪುಟ ಸಭೆಯಲ್ಲಿ ಮಾದರಿ ನೀತಿ ಸಂಹಿತೆಯ ನೆಪದಲ್ಲಿ ಮುಂದೂ ಡುವ ಮೂಲಕ 'ಬೀಸುವ ದೊಣ್ಣೆ'ಯಿಂದ ತಪ್ಪಿಸಿಕೊಂಡಿದೆ.

ಒಳಮೀಸಲು ಹಂಚಿಕೆಯನ್ನು ಬದಲಿಸಬೇಕೆಂದು ಎಡಗೈ ಸಮುದಾಯ ಬೃಹತ್ ಪ್ರತಿಭಟನೆ ನಡೆಸಿದ್ದರೆ, ಮರುದಿನವೇ ಬಲಗೈ ಸಮುದಾಯದಿಂದ ಒಳಮೀಸಲು ವಿಷಯದಲ್ಲಿ 'ಯಥಾಸ್ಥಿತಿ' ಮುಂದುವರಿಸಬೇಕೆಂದು ಆಗ್ರಹಿಸಿ ಪ್ರತಿಭಟನೆ ನಡೆಸಿದ್ದಾರೆ. ಈ ಇಕ್ಕಟ್ಟಿನ ಸ್ಥಿತಿಯಿಂದ ತಪ್ಪಿಸಿಕೊಳ್ಳಲು 'ಮಧ್ಯ'ದಾರಿಯ ಹುಡುಕಾಟದಲ್ಲಿ ಸರಕಾರವಿದೆ. ಅದನ್ನು ಆಲೋಚಿಸಲು ಉಪಚುನಾವಣೆಯ ನೆಪದಲ್ಲಿ ವಿಶೇಷ ಸಚಿವ ಸಂಪುಟ ಸಭೆಯನ್ನು ಮುಂದೂಡಿ ಏ.9ರ ಬಳಿಕ ಈ ವಿಷಯಕ್ಕೆ ಸಂಬಂಧಿಸಿದಂತೆ ಚರ್ಚಿಸಲು ತೀರ್ಮಾನಿಸಿದೆ.

ಉದ್ಯೋಗಾಕಾಂಕ್ಷಿಗಳಿಗೆ ತೀವ್ರ ನಿರಾಸೆ: ಮುಖ್ಯಮಂತ್ರಿ ಸಿದ್ದರಾಮಯ್ಯ ಅವರು ಮಂಡಿಸಿದ್ದ ಬಜೆಟ್‌ನಲ್ಲಿ ವಿವಿಧ ಇಲಾಖೆಯಿಂದ 56 ಸಾವಿರಕ್ಕೂ ಹೆಚ್ಚು ಹುದ್ದೆಗಳನ್ನು ನೇಮಿಸುವುದಾಗಿ ಘೋಷಿಸಿದ್ದರು. ಆದರೆ ಒಳಮೀಸಲು ಗೊಂದಲ ಬಗೆಹರಿಯುವ ತನಕ ನೇಮಕ ಮಾಡಿ ಕೊಳ್ಳಲು ಸಾಧ್ಯವಿಲ್ಲ. ಏ.9ರವರೆಗೆ ಒಳಮೀಸಲಿಗೆ ಸಂಬಂಧಿಸಿದಂತೆ ಯಾವುದೇ ಚರ್ಚೆ ನಡೆಸದಿರಲು ಸರಕಾರ ತೀರ್ಮಾನಿಸಿರುವುದರಿಂದ, ನೇಮಕ ಅರ್ಜಿ ಆಹ್ವಾನದ ನಿರೀಕ್ಷೆಯಲ್ಲಿದ್ದ ಲಕ್ಷಾಂತರ ಅಭ್ಯರ್ಥಿಗಳಿಗೆ ತೀವ್ರ ನಿರಾಸೆ ಉಂಟಾಗಿದೆ.

ಈ ವಿಷಯಕ್ಕೆ ಸಂಬಂಧಿಸಿದಂತೆ ಸಚಿವ ಸಂಪುಟ ಸಭೆಯ ಬಳಿಕ ಮಾತನಾಡಿದ ಕಾನೂನು ಸಚಿವ ಎಚ್.ಕೆ.ಪಾಟೀಲ್ ಅವರು, ಸರಕಾರದ ಯತ್ನಗಳನ್ನು ವಿವರಿಸಿದರು.

→ 4

ಏನಿದು ವಿವಾದ?

- ಒಳಮೀಸಲು ವಿವಾದವನ್ನು ಬಗೆಹರಿಸಲು ನಿನ್ನೆ ನಡೆಯಬೇಕಿತ್ತು ವಿಶೇಷ ಸಂಪುಟ ಸಭೆ
- ಮೀಸಲಿನ ಪರ-ವಿರುದ್ಧ ಕಾಂಗ್ರೆಸ್‌ನ ಎಡಗೈ, ಬಲಗೈ ನಾಯಕರ ನಡುವೆಯೇ ಚಕಮಕಿ
- ಮುಂದಿನ ತಿಂಗಳು ಸುಪ್ರೀಂ ಕೋರ್ಟ್‌ನಲ್ಲೂ ವಿಚಾರಣೆ, ರಾಜಕೀಯ ಹೊಡೆತದ ಭೀತಿ
- ನೀತಿಸಂಹಿತೆ ಕಾರಣ ನೀಡಿ ಸಚಿವ ಸಂಪುಟ ಸಭೆಯೇ ಮುಂದೂಡಿಕೆ, ಸದ್ಯಕ್ಕೆ ಸರಕಾರ ಬಚಾವ್

ಮುಗಿಯದ ಬಂಡಾಯ; ಕಾಂಗ್ರೆಸ್ ಪಕ್ಷದಿಂದ ಸಾದಿಕ್ ಉಚ್ಚಾಟನೆ

ಎರಡು ಕ್ಷೇತ್ರದಲ್ಲಿ ನಡೆಯುತ್ತಿರುವ ಉಪಚುನಾವಣೆಯಲ್ಲಿ ದಾವಣಗೆರೆ ದಕ್ಷಿಣ ಕಾಂಗ್ರೆಸ್‌ಗೆ ನುಂಗಲಾರದ ತುತ್ತಾಗಿದೆ.

ಬಂಡಾಯ ಅಭ್ಯರ್ಥಿ ಖಾಲಿದ್ ಸಾದಿಕ್ ಪೈಲ್ವಾನ್ ಮನವೊಲಿಸುವಲ್ಲಿ ಕಾಂಗ್ರೆಸ್ ವಿಫಲವಾಗಿದೆ. ನಾಮಪತ್ರ ಹಿಂಪಡೆಯದೇ ಚುನಾವಣೆಯಲ್ಲಿ ಮುಂದುವರೆದಿದ್ದಾರೆ. ಸಾದಿಕ್ ನಾಮಪತ್ರ ಹಿಂಪಡೆಯದ ಬೆನ್ನಲ್ಲೇ, ಕಾಂಗ್ರೆಸ್‌ನಿಂದ ಅವರನ್ನು ಉಚ್ಚಾಟಿಸಿ ಕೆಪಿಸಿಸಿ ಶಿಸ್ತು ಸಮಿತಿ ಆದೇಶ ಹೊರಡಿಸಿದೆ. ಸಾದಿಕ್ ಪೈಲ್ವಾನ್ ಅವರನ್ನು ಮನ ವೊಲಿಸಲು ಕೊನೆ ಕ್ಷಣದವರೆಗೆ ಕಾಂಗ್ರೆಸ್ ನಾಯಕರು ಪ್ರಯತ್ನಿಸಿದರು. ಕೆಪಿಸಿಸಿ ಕಾರ್ಯಾಧ್ಯಕ್ಷ ಸಲೀಂ ಅಹ್ಮದ್ ಯತ್ನವೂ ವಿಫಲವಾಯಿತು.

ಸಮರ ಬಿಕ್ಕಟ್ಟು: ಸಿಎಂಗಳ ಜತೆ ಇಂದು ಪ್ರಧಾನಿ ಸಭೆ

ಭಾರತ, ಚೀನಾ ಸೇರಿ ಮಿತ್ರರಿಗೆ ಹೊರ್ಮುಜ್ ಮುಕ್ತ: ಇರಾನ್
ಪರಸ್ಪರ ಕ್ಷಿಪಣಿ ದಾಳಿ: ಇಸ್ರೇಲ್, ಇರಾನ್‌ನಲ್ಲಿ ಹಲವರ ಸಾವು

ದೆಹಲಿ: ಅಮೆರಿಕ-ಇಸ್ರೇಲ್-ಇರಾನ್ ಯುದ್ಧದ ಪರಿಣಾಮ ಭಾರತದಲ್ಲೂ ತೀವ್ರ ಸಮಸ್ಯೆಗಳಾಗಿರುವುದರಿಂದ ಅದನ್ನು ನಿಭಾಯಿಸಲು ಬುಧವಾರ ಕೇಂದ್ರ ಸರಕಾರ ಸರ್ವಪಕ್ಷಗಳ ಸಭೆ ನಡೆಸಿತ್ತು. ಅದರ ಬೆನ್ನಲ್ಲೇ ಶುಕ್ರವಾರ ರಾಜ್ಯ ಸರಕಾರಗಳು ಮತ್ತು ಕೇಂದ್ರಾಡಳಿತ ಪ್ರದೇಶಗಳ ಮುಖ್ಯಮಂತ್ರಿಗಳೊಂದಿಗೆ ಪ್ರಧಾನಿ ಮೋದಿ ಸಂಜೆ 6.30ಕ್ಕೆ ವಿಡಿಯೋ ಕಾನ್ಫರೆನ್ಸ್ ಮೂಲಕ ಸಭೆ ನಡೆಸಲಿದ್ದಾರೆ.

ಪರಿಸ್ಥಿತಿಯನ್ನು ನಿಭಾಯಿಸಲು ಕೇಂದ್ರ ಸರಕಾರ ಏನೇನು ಸಿದ್ಧತೆ ಮಾಡಿಕೊಂಡಿದೆ ಎಂದು ಮೋದಿ ವಿವರಿಸಲಿದ್ದಾರೆ. ಹಾಗೆಯೇ ರಾಜ್ಯ ಮತ್ತು ಕೇಂದ್ರಗಳ ನಡುವೆ ಹೊಂದಾಣಿಕೆ ಸಾಧಿಸುವ ಬಗ್ಗೆ ಚರ್ಚೆ ನಡೆಯಲಿದೆ. ಒಂದಿಡೀ ದೇಶವಾಗಿ ಈ ಸಂದರ್ಭವನ್ನು ನಿಭಾಯಿ ಸುವುದಕ್ಕೆ ಮಾತುಕತೆ ಯಲ್ಲಿ ಒತ್ತು ನೀಡಲಾಗು ತ್ತದೆ. ದೇಶದಲ್ಲಿ ತೈಲ, ಅನಿಲ, ಇತರೆ ಅಗತ್ಯ ವಸ್ತುಗಳನ್ನು ಸರಿಯಾಗಿ ಪೂರೈಸಲು ಮಾಡಿಕೊಂಡಿರುವ ವ್ಯವಸ್ಥೆಗಳು, ಇತರ ಗೊಂದಲ ನಿವಾರಣೆಯ ಬಗ್ಗೆ ಚರ್ಚೆಗಳು ಸಾಗಲಿವೆ.

ಇರಾನ್‌ನಿಂದ ಸಿಹಿಸುದ್ದಿ: ತೈಲ ಬಿಕ್ಕಟ್ಟು ನಿವಾರಿಸುವ ನಿಟ್ಟಿನಲ್ಲಿ ಕೊನೆಗೂ ಇರಾನ್‌ನಿಂದ ಭಾರತಕ್ಕೆ ಸಿಹಿಸುದ್ದಿ ಸಿಕ್ಕಿದೆ.

→ 4

ಹೊರ್ಮುಜ್ ಮುಚ್ಚಿದ್ದ ಇರಾನ್ ನಾಯಕ ಹತ್ಯೆ

ಹೊರ್ಮುಜ್ ಜಲಸಂಧಿಯನ್ನು ಇರಾನ್ ಮುಚ್ಚುವುದರ ಹಿಂದಿನ ಪ್ರಬಲ ಶಕ್ತಿಯಾಗಿದ್ದ ಇರಾನ್ ನೌಕಾಪಡೆ ಮುಖ್ಯಸ್ಥ ಅಲಿರೇಜಾ ತಂಗ್ಸಿರಿ, ಇಸ್ರೇಲ್-ಅಮೆರಿಕ ಜಂಟಿ ದಾಳಿಯಲ್ಲಿ ಮೃತಪಟ್ಟಿದ್ದಾರೆ. ಬಂದರ್ ಅಬ್ಬಾಸ್ ಬಂದರು ನಗರಿಯ ಮೇಲಿನ ದಾಳಿಯಲ್ಲಿ ಇವರ ಸಾವು ಸಂಭವಿಸಿದೆ. ಪರಮೋಚ್ಚ ನಾಯಕ ಖಮೇನಿ, ಮುಖ್ಯ ಭದ್ರತಾ ಸಲಹೆಗಾರ ಅಲಿ ಲಾರಿಜಾನಿ ನಂತರ ಯುದ್ಧದಲ್ಲಿ ಇರಾನ್ ಕಳೆದುಕೊಂಡ ಮತ್ತೊಬ್ಬ ಪ್ರಮುಖ ನಾಯಕ ತಂಗ್ಸಿರಿ. ಅಮೆರಿಕ-ಇಸ್ರೇಲ್ ದಾಳಿಯಲ್ಲಿ ಹಲವು ಮಂದಿ ನಾಯಕರು ಹತ್ಯೆಯಾಗಿದ್ದರೂ ಅಲಿರೇಜಾ ತಂಗ್ಸಿರಿ ಬದುಕಿಳಿದಿದ್ದರು. 2018ರಿಂದ ನೌಕಾ ಕಮಾಂಡರ್ ಸ್ಥಾನದಲ್ಲಿದ್ದ ಇವರು ಹೊರ್ಮುಜ್ ಜಲಸಂಧಿಯನ್ನು ಮುಚ್ಚುವಲ್ಲಿ ಮಹತ್ವದ ಪಾತ್ರ ವಹಿಸಿದ್ದರು.

ಮಂಗಳೂರಿಗೆ ಮತ್ತೆ ಎಲ್‌ಪಿಜಿ ಹಡಗು, ಆತಂಕ ದೂರ

ಪಶ್ಚಿಮ ಏಷ್ಯಾ ಸಂಘರ್ಷದ ನಡುವೆಯೇ ನವಮಂಗಳೂರು ಬಂದರಿಗೆ ಎಲ್‌ಪಿಜಿ ಹೊತ್ತ ಹಡಗು ಆಗಮಿಸಿದೆ. 16 ಸಾವಿರ ಮೆಟ್ರಿಕ್ ಟನ್ ಎಲ್‌ಪಿಜಿ ಇರುವ ಅಪೋಲೋ ಓಷನ್ ಹೆಸರಿನ ಹಡಗು ಮಂಗಳೂರಿಗೆ ಆಗಮಿಸಿದೆ. ಕತಾರಿನ ರಾಸ್ ಲಫಾನ್‌ನಿಂದ 46 ಸಾವಿರ ಮೆಟ್ರಿಕ್ ಟನ್ ಎಲ್‌ಪಿಜಿ ಹೊತ್ತ ಶಿವಾಲಿಕ್ ಸರಕು ಹಡಗು ಗುಜರಾತಿನ ಮುಂದ್ರಾ ಬಂದರಿಗೆ ಮಾ.16ಕ್ಕೆ ಬಂದಿತ್ತು. ಈ ಹಡಗು ನಂತರ ಮಂಗಳೂರಿಗೆ ಬರಬೇಕಿತ್ತು. ಇದೇ ಹಡಗಿನ 16 ಸಾವಿರ ಟನ್ ಎಲ್‌ಪಿಜಿಯನ್ನು ಈ ಅಪೊಲೊ ಓಷನ್ ಹಡಗಿಗೆ ತುಂಬಿಸಲಾಗಿತ್ತು.

ಬೆಲೆಯೇರಿಸಿದ ನಯಾರಾ

ದೇಶದ ಬೃಹತ್ ಖಾಸಗಿ ತೈಲ ಮಾರಾಟ ಕಂಪನಿ ನಯಾರಾ, ಲೀಟರ್ ಪೆಟ್ರೋಲ್ ಬೆಲೆಯನ್ನು 5 ರು., ಡೀಸೆಲ್ ಬೆಲೆಯನ್ನು 3 ರು. ಏರಿಸಿದೆ. ಇದರಿಂದ ಬೆಂಗಳೂರಿನಲ್ಲಿ ನಯಾರಾ ಪೆಟ್ರೋಲ್ ಬೆಲೆ ಲೀ.ಗೆ 102.92, ಡೀಸೆಲ್ ಬೆಲೆ ಲೀ.ಗೆ 90.99 ರು.ಗೇರಿದೆ.

ತೃತೀಯ ಭಾಷಾ ಪರೀಕ್ಷೆ ಮಾ.31ಕ್ಕೆ ಮುಂದೂಡಿಕೆ

ಬೆಂಗಳೂರು: 2026ರ ಸಾಲಿನ ಎಸ್‌ಎಸ್‌ಎಲ್‌ಸಿ ಪರೀಕ್ಷೆ-1ರ ವೇಳಾಪಟ್ಟಿಯಲ್ಲಿ ಮಹತ್ವದ ಬದಲಾವಣೆ ಮಾಡಲಾಗಿದೆ. ಮಾರ್ಚ್ 30ರಂದು ನಡೆಯಬೇಕಿದ್ದ ತೃತೀಯಭಾಷೆ ಪರೀಕ್ಷೆಯನ್ನು ಮಾರ್ಚ್ 31ಕ್ಕೆ ಎಂದು ಮುಂದೂಡಲಾಗಿದೆ ಎಂದು ಶಿಕ್ಷಣ ಇಲಾಖೆ ಪ್ರಕಟಣೆಯಲ್ಲಿ ತಿಳಿಸಿದೆ. ಸರಕಾರದ ಹೊಸ ಅಧಿಸೂಚನೆಯನ್ವಯ, ಈ ಹಿಂದೆ ಮಾರ್ಚ್ 31ರಂದು ಘೋಷಿಸಲಾಗಿದ್ದ ಮಹಾವೀರ ಜಯಂತಿ ಸಾರ್ವತ್ರಿಕ ರಜೆಯನ್ನು ಈಗ ಮಾರ್ಚ್ 30ರ ಸೋಮವಾರಕ್ಕೆ ಬದಲಾಯಿಸಲಾಗಿದೆ. ರಜೆ ದಿನಾಂಕದಲ್ಲಿನ ಈ ಮಾರ್ಪಾಡಿನಿಂದಾಗಿ, ಅಂದು ನಡೆಯಬೇಕಿದ್ದ ಪರೀಕ್ಷಾ ದಿನಾಂಕವನ್ನೂ ಬದಲಿಸುವುದು ಅನಿವಾರ್ಯವಾಗಿದೆ.

ಆಂಧ್ರ ಅಪಘಾತ: 13 ಮಂದಿ ಸಜೀವ ದಹನ

ಮಾರ್ಕಾಪುರಂ: ಆಂಧ್ರಪ್ರದೇಶದ ಮಾರ್ಕಾಪುರಂ ಜಿಲ್ಲೆಯಲ್ಲಿನ ರಾಯವರಂ ಬಳಿಯ ಪಲಕಲಾ ಎಂಬಲ್ಲಿ ಟಿಪ್ಪರ್ ಲಾರಿ ಮತ್ತು ಖಾಸಗಿ ಸ್ಲೀಪರ್ ಬಸ್ ಗುರುವಾರ ಬೆಳಗ್ಗೆ ಮುಖಾಮುಖಿ ಡಿಕ್ಕಿಯಾಗಿದ್ದು, ತಕ್ಷಣವೇ ಬೆಂಕಿ ಹೊತ್ತಿಕೊಂಡಿದ್ದರಿಂದ ಎರಡೂ ವಾಹನಗಳು ಸುಟ್ಟು ಭಸ್ಮವಾಗಿವೆ. ಬಸ್‌ನಲ್ಲಿದ್ದ 30 ಪ್ರಯಾಣಿಕರಲ್ಲಿ 13 ಮಂದಿ ಸಜೀವ ದಹನವಾಗಿದ್ದಾರೆ. 17 ಪ್ರಯಾಣಿಕರು, ಚಾಲಕ ವರ್ಗ, ಟಿಪ್ಪರ್ ಲಾರಿ ಸಿಬ್ಬಂದಿ ಸೇರಿದಂತೆ 20 ಮಂದಿ ಗಾಯಗೊಂಡಿದ್ದಾರೆ.

ಪ್ರಧಾನಿ ಮೋದಿ ವಿಶ್ವದ ವಿಶ್ವಾಸಾರ್ಹ ನಾಯಕ

ದೆಹಲಿ: 'ಮಾರ್ನಿಂಗ್ ಕನ್ಸಲ್ಟ್' ಎಂಬ ಅಮೆರಿಕದ ಬಿಜಿನೆಸ್ ಇಂಟೆಲಿಜೆನ್ಸ್ ಕಂಪನಿ ಮಾರ್ಚ್ ಮೊದಲ ವಾರ ನಡೆಸಿದ ಸಮೀಕ್ಷೆ ಪ್ರಕಾರ ಪ್ರಧಾನಿ ನರೇಂದ್ರ ಮೋದಿ ವಿಶ್ವದ ಅತ್ಯಂತ ಜನಪ್ರಿಯ ಮತ್ತು ವಿಶ್ವಾಸಾರ್ಹ ನಾಯಕರಾಗಿದ್ದಾರೆ. ಶೇ.68 ರೇಟಿಂಗ್ ಪಡೆದು ವಿಶ್ವ ನಾಯಕರಲ್ಲಿ 1ನೇ ಸ್ಥಾನದಲ್ಲಿದ್ದಾರೆ. ಮೋದಿ 2025ರ ಜುಲೈನಲ್ಲಿ ಶೇ.75ರಷ್ಟು ರೇಟಿಂಗ್ ಹೊಂದಿದ್ದರು. ದಕ್ಷಿಣ ಕೊರಿಯಾ ಅಧ್ಯಕ್ಷ ಲೀ ಜೇ-ಮ್ಯುಂಗ್ 2ನೇ (ಶೇ.62) 2ನೇ ಸ್ಥಾನದಲ್ಲಿದ್ದಾರೆ.

8 ವರ್ಷಗಳಲ್ಲೇ ಮೊದಲು: ಇರಾನ್ ಎಲ್‌ಪಿಜಿ ಖರೀದಿ

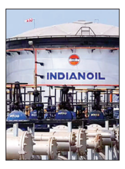

ದೆಹಲಿ: ಇಂಡಿಯನ್ ಆಯಿಲ್ ಕಾರ್ಪೊರೇಷನ್ ಸುಮಾರು ಎಂಟು ವರ್ಷಗಳಲ್ಲಿ ಮೊದಲ ಬಾರಿಗೆ ಇರಾನ್‌ನಿಂದ ದ್ರವೀಕೃತ ಪೆಟ್ರೋಲಿಯಂ ಅನಿಲವನ್ನು (ಎಲ್‌ಪಿಜಿ) ಖರೀದಿಸಿದೆ. ಸಂಸ್ಕರಣಾಗಾರವು ತನ್ನ ಸರ್ಕಾರಿ ಸ್ವಾಮ್ಯದ ಕಂಪನಿಗಳಾದ ಭಾರತ್ ಪೆಟ್ರೋಲಿಯಂ ಮತ್ತು ಹಿಂದೂಸ್ತಾನ್ ಪೆಟ್ರೋಲಿಯಂ ಜೊತೆ ಸಾಗಣೆಯನ್ನು ಹಂಚಿಕೊಳ್ಳುತ್ತದೆ ಎಂದು ಮೂಲಗಳನ್ನು ಆಧರಿಸಿ ಮಾಧ್ಯಮವೊಂದು ವರದಿ ಮಾಡಿದೆ.

ಮುಡಾ: ಸಿಎಂ, ಇಡಿಗೆ ಹೈಕೋರ್ಟ್ ನೋಟಿಸ್

ಬೆಂಗಳೂರು: ಮುಡಾ ನಿವೇಶನ ಹಂಚಿಕೆ ಪ್ರಕರಣಕ್ಕೆ ಸಂಬಂಧಿಸಿದಂತೆ ಮುಖ್ಯಮಂತ್ರಿ ಸಿದ್ದರಾಮಯ್ಯ ಹಾಗೂ ಅವರ ಕುಟುಂಬಕ್ಕೆ ಮತ್ತೆ ಸಂಕಷ್ಟ ಎದುರಾಗಿದೆ. ಮುಖ್ಯಮಂತ್ರಿಗಳು ಹಾಗೂ ಇತರರ ವಿರುದ್ಧ ಮೈಸೂರು ಲೋಕಾಯುಕ್ತ ಪೊಲೀಸರು ಸಲ್ಲಿಸಿದ್ದ 'ಬಿ' ರಿಪೋರ್ಟ್ ಅನ್ನು ಜನಪ್ರತಿನಿಧಿಗಳ ವಿಶೇಷ ನ್ಯಾಯಾಲಯ ಅಂಗೀಕರಿಸಿದ್ದನ್ನು ಪ್ರಶ್ನಿಸಿ ಸಲ್ಲಿಕೆಯಾಗಿರುವ ಅರ್ಜಿ ವಿಚಾರಣೆ ನಡೆಸಿದ ಹೈಕೋರ್ಟ್ ನೋಟಿಸ್ ಜಾರಿ ಮಾಡಿದೆ.

ಗ್ಯಾರಂಟಿಗಳಿಂದ ರಾಜ್ಯದ ಆದಾಯ ಕೊರತೆ: ಸಿಎಜಿ

ಬೆಂಗಳೂರು: ರಾಜ್ಯದ 5 ಗ್ಯಾರಂಟಿ ಯೋಜನೆಗಳ ಜಾರಿಯಿಂದ 2023-24 ಹಾಗೂ 2024-25ರಲ್ಲಿ ರಾಜ್ಯದಲ್ಲಿ ಹೆಚ್ಚುವರಿ ರಾಜಸ್ವ (ಆದಾಯ) ಸಂಗ್ರಹವಾಗಿತ್ತು. ಈಗ ಸ್ಥಿತಿ ಹೆಚ್ಚುವರಿಯಿಂದ ಕೊರತೆಗೆ ಬದಲಾಗಿದೆ ಎಂದು ಭಾರತದ ಮಹಾಲೆಕ್ಕ ಪರಿಶೋಧಕರ (ಸಿಎಜಿ) ವರದಿಯಲ್ಲಿ ಉಲ್ಲೇಖಿಸಲಾಗಿದೆ. ಮುಖ್ಯಮಂತ್ರಿ ಸಿದ್ದರಾಮಯ್ಯ ಅವರ ಪರವಾಗಿ ಆರೋಗ್ಯ ಸಚಿವ ದಿನೇಶ್ ಗುಂಡೂರಾವ್ ವಿಧಾನಸಭೆಯಲ್ಲಿ ವರದಿ ಮಂಡಿಸಿದರು. ಗ್ಯಾರಂಟಿ ಯೋಜನೆಗಳಿಂದ 2024-25ರಲ್ಲಿ ಸಹಾಯಧನಗಳು ತೀವ್ರವಾಗಿ ಹೆಚ್ಚಾಗಿವೆ. ಆದಾಯದ ಕೊರತೆಯನ್ನು ಸಾಲದ ಮೊತ್ತದಿಂದ ಏರಿಸಲಾಗುತ್ತಿದೆ. ಇದು ಭವಿಷ್ಯದ ಸಾಲ ಮತ್ತು ಬಡ್ಡಿಯ ಹೊರೆಯನ್ನು ಹೆಚ್ಚಿಸುತ್ತದೆ ಎನ್ನಲಾಗಿದೆ.

ವಿಧಾನಸಭೆ ಕಲಾಪದ ವೇಳೆ ಇಬ್ಬರಿಂದ ವೈಯಕ್ತಿಕ ನಿಂದನೆ
ಡಿಕೆಶಿ-ಮುನಿರತ್ನ ದಮ್ಮಿನ ಜಟಾಪಟಿ

ವಿಶ್ವವಾಣಿ ಸುದ್ದಿಮನೆ ವಿಧಾನಸಭೆ: ಉಪಮುಖ್ಯಮಂತ್ರಿ ಡಿ.ಕೆ.ಶಿವಕುಮಾರ್ ಹಾಗೂ ಬಿಜೆಪಿ ಶಾಸಕ ಮುನಿರತ್ನ ನಡುವೆ ಗುರುವಾರ ವಿಧಾನಸಭೆಯಲ್ಲಿ ಏರುಧ್ವನಿಯಲ್ಲಿ ಮಾತಿನ ಚಕಮಕಿ, ವಾಗ್ವಾದ ನಡೆಯಿತು. ಈ ವೇಳೆ ಆಡಳಿತ ಪಕ್ಷದ ಶಾಸಕರೇ ಬಾವಿಗಿಳಿದು ಧರಣಿ ನಡೆಸಿದ ಘಟನೆ ವಿಧಾನಸಭೆಯಲ್ಲಿ ನಡೆಯಿತು.

ಬೆಂಗಳೂರು ನಗರದ ಅಭಿವೃದ್ಧಿ ಕುರಿತಂತೆ ನಡೆದ ಚರ್ಚೆಗೆ ಉಪಮುಖ್ಯಮಂತ್ರಿ ಡಿ.ಕೆ.ಶಿವಕುಮಾರ್ ಉತ್ತರಿಸುವಾಗ ಆಡಿದ ಮಾತು ಮುನಿರತ್ನ ಅವರನ್ನು ಕೆರಳಿಸಿತು.

ಪ್ರತಿಯಾಗಿ ಮುನಿರತ್ನ ಅವರೂ ಕೂಡ ಏರಿದ ಧ್ವನಿಯಲ್ಲಿ ಮಾತನಾಡಿದರು. ಇದು ವೈಯಕ್ತಿಕ ನಿಂದನೆ, ಆರೋಪ-ಪ್ರತ್ಯಾರೋಪಕ್ಕೆ ತಿರುಗಿತು. ಇದು ಸದನದಲ್ಲಿ ಕೋಲಾಹಲಕ್ಕೆ ಕಾರಣವಾಯಿತು. ಒಂದು ಹಂತದಲ್ಲಿ ಡಿ.ಕೆ.ಶಿವಕುಮಾರ್ ಅಸಹನೆಯಿಂದ ಮುನಿರತ್ನ ಅವರನ್ನು 'ಹೇ ರೇಪಿಸ್ಟ್, ಕುಳಿತುಕೋ' ಎಂದು ಕಿಡಿಕಾರಿದರು. ಈ ವೇಳೆ ನನಗೂ ಮಾತನಾಡಲು ಬರುತ್ತದೆ. ಮೊದಲು ಏನು ಮಾತುಕತೆ ಆಗಿತ್ತು? ಆಣೆ ಮಾಡಲು ಸಿದ್ಧನಾ? ಎಂದು ಮುನಿರತ್ನ ಹೇಳಿದಾಗ ಗದ್ದಲ ಉಂಟಾಯಿತು. ಡಿಸಿಎಂ ಮೇಲೆ ಮುನಿರತ್ನ ಆಡಿದ ಮಾತಿಗೆ ಆಡಳಿತ ಪಕ್ಷದ ಶಾಸಕರು ತೀವ್ರ ಆಕ್ಷೇಪ ವ್ಯಕ್ತಪಡಿಸಿದಾಗ ಸದನದಲ್ಲಿ ಗದ್ದಲದ ವಾತಾವರಣ ಉಂಟಾಗಿ ಬಾವಿಗಳಿದು ಧರಣಿ ನಡೆಸಲು ಮುಂದಾದರು.

→ 4

ಆಂಧ್ರ ಪೊಲೀಸ್ ವ್ಯಾಪಕ ಕಾರ್ಯಾಚರಣೆ: ದೇಶಾದ್ಯಂತ 12 ಮಂದಿ ಬಂಧನ
ಐಸಿಸ್ ನಂಟು: ಬಳ್ಳಾರಿ ವ್ಯಕ್ತಿ ಬಂಧನ

ಬಳ್ಳಾರಿ/ಅಮರಾವತಿ: ಆಂಧ್ರಪ್ರದೇಶದ ಪೊಲೀಸರು ನಡೆಸಿದ ವ್ಯಾಪಕ ಕಾರ್ಯಾಚರಣೆಯಲ್ಲಿ ನಿಷೇಧಿತ ಉಗ್ರ ಸಂಘಟನೆ ಐಸಿಸ್‌ಗೆ ಸೇರಿದ 12 ಮಂದಿಯನ್ನು ಬಂಧಿಸಿದೆ. ಬಳ್ಳಾರಿ ನಗರದ ಅಬ್ದುಲ್ ಸಲಾಮ್ (36) ಎಂಬಾತನನ್ನು ಮಂಗಳವಾರ ಬಂಧಿಸಿದ್ದಾರೆ. ಆನ್‌ಲೈನ್‌ನಲ್ಲಿ ಮತೀಯವಾದ ಪ್ರಸರಣೆ, ನಿಷೇಧಿತ ಉಗ್ರ ಸಂಘಟನೆಗಳೊಂದಿಗೆ ಸಂಬಂಧವನ್ನೇ ಆಧರಿಸಿ ಪೊಲೀಸರು ಈ ಕಾರ್ಯಾಚರಣೆ ನಡೆಸಿದ್ದಾರೆ.

ಅಬ್ದುಲ್ ಸಲಾಮ್ ಬಳ್ಳಾರಿಯ ಕೌಲ್ ಬಜಾರ್ ಪೊಲೀಸ್ ಠಾಣಾ ವ್ಯಾಪ್ತಿಯ ನಿವಾಸಿ ಎಂದು ತಿಳಿದು ಬಂದಿದೆ. ಹೈದರಾಬಾದ್‌ಗೆ ತೆರಳಿದ್ದ ವಿಶೇಷ ಪೊಲೀಸರ ತಂಡ ಚಂಚಲಗುಡದಲ್ಲಿ ಸೈದಾ ಬೇಗಂ ಎಂಬಾಕೆಯನ್ನು ಬಂಧಿಸಿದೆ.

ಬಂಧಿತರಲ್ಲಿ ಆಂಧ್ರದ ಮೂವರು ಸೇರಿದ್ದು, ಅವರನ್ನು ಮೊಹಮ್ಮದ್ ರಹಮತುಲ್ಲಾ ಶರೀಫ್, ಮಿರ್ಜಾ ಸೊಹೈಲ್ ಬೇಗ್ ಮತ್ತು ಮೊಹಮ್ಮದ್ ಡ್ಯಾನಿಶ್ ಎಂದು ಗುರುತಿಸಲಾಗಿದೆ. ಇವರೆಲ್ಲರೂ ವಿಜಯವಾಡ ನಗರದ ನಿವಾಸಿಗಳಾಗಿದ್ದಾರೆ. ಈ ಮೂವರು ಉಗ್ರಗಾಮಿ ಸಿದ್ಧಾಂತದ ಪ್ರಚಾರ ಮತ್ತು ನಿಷೇಧಿತ ಭಯೋತ್ಪಾದಕ ಸಂಘಟನೆಗಳ ಜೊತೆ ಸಂಪರ್ಕದಲ್ಲಿದ್ದಾರೆ ಎಂದು ಆರೋಪಿಸಲಾಗಿದೆ.

→ 4

ಜೂನ್ 1ಕ್ಕೆ 5 ವರ್ಷ 10 ತಿಂಗಳಾಗಿದ್ದರೂ ಪ್ರವೇಶ
6 ವರ್ಷ ಕಡ್ಡಾಯ ನಿಯಮದಿಂದ ವಿನಾಯಿತಿ
ಒಂದನೇ ತರಗತಿಗೆ ಸೇರಲು ವಯೋಮಿತಿ ಮತ್ತೆ ಸಡಿಲಿಕೆ

ವಿಶ್ವವಾಣಿ ಸುದ್ದಿಮನೆ ವಿಧಾನಸಭೆ

ಮಕ್ಕಳನ್ನು ಶಾಲೆಗೆ ಸೇರಿಸುವ ವಿಷಯದಲ್ಲಿ ವಯೋಮಿತಿಯ ಗೊಂದಲದಿಂದ ಇಕ್ಕಟ್ಟಿಗೆ ಸಿಲುಕಿದ್ದ ಪೋಷಕರಿಗೆ ರಾಜ್ಯ ಸರಕಾರ ತಾತ್ಕಾಲಿಕ ರಿಲೀಫ್ ನೀಡಿದ್ದು, 2026-27ನೇ ಶೈಕ್ಷಣಿಕ ವರ್ಷಕ್ಕೆ ಅನ್ವಯವಾಗುವಂತೆ ಕಡ್ಡಾಯ ಆರು ವರ್ಷ ಎನ್ನುವ ನಿಯಮದಿಂದ ವಿನಾಯಿತಿ ನೀಡಿದೆ.

ವಿಧಾನಸಭೆಯಲ್ಲಿ ಈ ವಿಷಯವನ್ನು ಪ್ರಕಟಿಸಿದ ಶಿಕ್ಷಣ ಸಚಿವ ಮಧು ಬಂಗಾರಪ್ಪ, ಒಂದನೇ ತರಗತಿ ದಾಖಲಾತಿಗೆ ಆರು ವರ್ಷ ತುಂಬಿರಲೇಬೇಕೆಂಬ ನಿಯಮದಲ್ಲಿ ಈ ವರ್ಷವೂ ವಿನಾಯಿತಿ ನೀಡಲಾಗಿದೆ. 60 ದಿನಗಳ ಸಡಿಲಿಕೆ ನೀಡಲು ತೀರ್ಮಾನಿಸಲಾಗಿದೆ. ಅದರಂತೆ 2026-27ನೇ ಶೈಕ್ಷಣಿಕ ವರ್ಷದಲ್ಲಿ, ಒಂದನೇ ತರಗತಿ ದಾಖಲಾತಿ ಸಂದರ್ಭದಲ್ಲಿ, ಮಕ್ಕಳಿಗೆ ಬರೀ 5 ವರ್ಷ 10 ತಿಂಗಳಾಗಿದ್ದರೂ ಪ್ರವೇಶ ಸಿಗಲಿದೆ. 6 ವರ್ಷ ತುಂಬಿ ಹೆಚ್ಚುವರಿ 2 ತಿಂಗಳಾಗಿದ್ದರೂ ಪ್ರವೇಶ ನೀಡಲಾಗುತ್ತದೆ ಎಂದು ಸಚಿವರು ತಿಳಿಸಿದ್ದಾರೆ. ಈ ಸಂಬಂಧ ದಾಖಲಾತಿ ತಂತ್ರಾಂಶದಲ್ಲಿ ಬದಲಾವಣೆ ಮಾಡಲಾಗುತ್ತದೆ.

→ 4

ಗೊಂದಲವೇನಿತ್ತು?

ಒಂದನೇ ತರಗತಿಗೆ ಸೇರ್ಪಡೆಯಾಗಲು 6 ವರ್ಷ ವಯಸ್ಸು ಕಡ್ಡಾಯವಾಗಿತ್ತು. ಆದರೆ, ಜೂನ್ 1ರಿಂದ ಸೆಪ್ಟೆಂಬರ್, ಅಕ್ಟೋಬರ್ ಅವಧಿಯಲ್ಲಿ ಜನಿಸಿದ ವಿದ್ಯಾರ್ಥಿಗಳಿಗೆ ಎರಡು ಮೂರು ತಿಂಗಳು ಕಡಿಮೆ ಬೀಳುವ ಕಾರಣ ಒಂದು ವರ್ಷ ವ್ಯರ್ಥವಾಗುತ್ತಿತ್ತು. ಆದ್ದರಿಂದ ಕಡ್ಡಾಯ ಆರು ವರ್ಷದ ಕಾನೂನಿಂದ ವಿನಾಯಿತಿ ನೀಡುವಂತೆ ಪೋಷಕರ ಮನವಿ ಮಾಡಿದ್ದರು. ಅದರಂತೆ 5 ವರ್ಷ 10 ತಿಂಗಳಿಗೆ ನಿಮ್ಮ ಮಕ್ಕಳನ್ನು ಶಾಲೆಗೆ ಸೇರಿಸಬಹುದಾಗಿದೆ.

ಫನ್‌ತರಂಗ
- ರಘುಪತಿ ಶೃಂಗೇರಿ -

ತಮ್ಮ ಕುಟುಂಬಗಳಿಗೆ ಐಪಿಎಲ್ ಟಿಕೆಟ್ ನೀಡುವಂತೆ ಸದನದಲ್ಲಿ ಶಾಸಕರ ಆಗ್ರಹ
ಸುದ್ದಿ

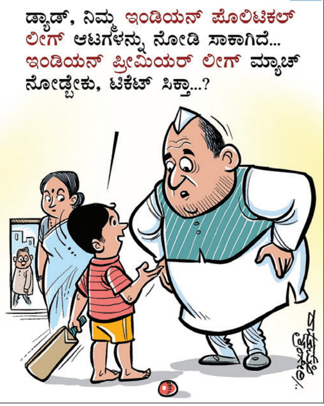

ಒಬ್ಬರಿಗೆ ಬರೀ 1 ಟಿಕೆಟ್ ಕೊಡುತ್ತಿದ್ದಾರೆ, ಎಲ್ಲಿ ಸಾಕಾಗುತ್ತದೆ? ವಿಧಾನಸಭೆಯಲ್ಲಿ ಪ್ರಶ್ನೆ
ಸರದಿಯಲ್ಲಿ ನಿಲ್ಲಲಾಗಲ್ಲ, ವಿಐಪಿ ಟಿಕೆಟ್ ಕೊಡಿಸಿ: ಮನವಿ | ಸಾಂತ್ವನ ಹೇಳಿದ ಸ್ಪೀಕರ್
ಐಪಿಎಲ್ ಟಿಕೆಟ್‌ಗೆ ಗೋಗರೆದ ಶಾಸಕರು

ವಿಶ್ವವಾಣಿ ಸುದ್ದಿಮನೆ ವಿಧಾನಸಭೆ

ರಾಜ್ಯದ ಜ್ವಲಂತ ಸಮಸ್ಯೆ ಪರಿಹಾರದ ಕುರಿತಾಗಿ ಚರ್ಚೆ ನಡೆಯಬೇಕಿದ್ದ ವಿಧಾನಸಭೆಯಲ್ಲಿ, ಬುಧವಾರ ಐಪಿಎಲ್ ಟಿಕೆಟ್‌ಗಾಗಿ ಶಾಸಕರೇ ಗೋಳಾಡಿದ ಪ್ರಸಂಗ ನಡೆಯಿತು. ಕಳೆದ ವರ್ಷ ಆರ್‌ಸಿಬಿ ವಿಜಯೋತ್ಸವದ ವೇಳೆ ಸಂಭವಿಸಿದ ಕಾಲ್ತುಳಿತದ ವೇಳೆ, ಆರೋಪ-ಪ್ರತ್ಯಾರೋಪ ಮಾಡಿಕೊಂಡಿದ್ದ ಆಡಳಿತ-ಪ್ರತಿಪಕ್ಷ ಶಾಸಕರು ಐಪಿಎಲ್ ಟಿಕೆಟ್ ವಿಷಯದಲ್ಲಿ ಮಾತ್ರ 'ಭಿನ್ನತೆ' ಮರೆತು ಟಿಕೆಟ್ ಕೊಡಿಸಿ ಎಂದು ಸ್ಪೀಕರ್ ಮುಂದೆ ಅಂಗಲಾಚಿ ಪ್ರತಿ ಶಾಸಕರಿಗೆ ಕನಿಷ್ಠ ಐದು ಟಿಕೆಟ್ ಕೊಡಿಸಬೇಕು ಎಂದು ಅಲವತ್ತುಗೊಂಡರು. ಈ ವಿಷಯವನ್ನು 'ಗಂಭೀರ'ವಾಗಿ ಪರಿಗಣಿಸಿದ ಪೀಠ ಶಾಸಕರಿಗೆ ನಾಲ್ಕು ಟಿಕೆಟ್ ಕೊಡಿಸುವಂತೆ ಸರಕಾರಕ್ಕೆ 'ಆದೇಶ' ಹೊರಡಿಸಿರುವುದು ಸಾರ್ವಜನಿಕ ವಲಯದಲ್ಲಿ ತೀವ್ರ ಚರ್ಚೆಗೆ ಗ್ರಾಸವಾಗಿದೆ.

ಜಕ್ಕೂರು ವಿಮಾನ ತರಬೇತಿ ಕೇಂದ್ರದ ಜಾಗದಲ್ಲಿ ಕ್ರೀಡಾ ಕಾಂಪ್ಲೆಕ್ಸ್ ನಿರ್ಮಿಸಬೇಕು. ಒಂದು ಲಕ್ಷ ಜನರು ಕೂರುವ ಸಾಮರ್ಥ್ಯವಿರುವ ಮೈದಾನ ನಿರ್ಮಾಣ ಮಾಡಬೇಕು ಎನ್ನುವ ವಿಷಯದ ಬಗ್ಗೆ ಚರ್ಚೆ ನಡೆಯುವಾಗ ಪ್ರತಿಪಕ್ಷ ನಾಯಕ ಆರ್. ಅಶೋಕ್ ಮಧ್ಯಪ್ರವೇಶಿಸಿದರು.

→ 4

ಚಿನ್ನಸ್ವಾಮಿ ಕ್ರೀಡಾಂಗಣದಲ್ಲಿ ಕ್ರಿಕೆಟ್ ತರಬೇತಿಗಾಗಿ 16 ಎಕರೆ 32 ಗುಂಟೆ ಜಮೀನನ್ನು ತಿಂಗಳಿಗೆ 1600 ರು. ಬಾಡಿಗೆಯಂತೆ ನೀಡಲಾಗಿದೆ. ಅವರು ಟಿಕೆಟ್, ಎಣ್ಣೆ ಮಾರಿ ದುಡ್ಡು ಮಾಡುತ್ತಿದ್ದಾರೆ. ಈಗ ನಮಗೇ ಟಿಕೆಟ್ ಸಿಗುತ್ತಿಲ್ಲ. ಕೆಎಸ್‌ಸಿಎ ವ್ಯವಸ್ಥೆಯಲ್ಲಿ ಬಿಗಿ ಮಾಡಿ, ದಾರಿಗೆ ಬರುತ್ತಾರೆ.

-ಆರ್.ಅಶೋಕ, ಪ್ರತಿಪಕ್ಷ ನಾಯಕ

ಶಾಸಕರಿಗೆ ಗೌರವ ಇಲ್ಲವಾ? ಕೇವಲ ಒಂದು ಟಿಕೆಟ್ ಮಾತ್ರ ಕೊಡುತ್ತಾರೆ. ಹಾಗಾದರೆ ನಮ್ಮ ಮನೆಯವರನ್ನು ಕರೆದುಕೊಂಡು ಹೋಗೋದು ಹೇಗೆ? ಒಂದು ಟಿಕೆಟ್‌ಗೆ 5 ಸಾವಿರದಿಂದ 20 ಸಾವಿರ ರು. ವೆಚ್ಚವಾಗುತ್ತದೆ. ಟಿಕೆಟ್ ಕೊಳ್ಳಲು ಜನಸಾಮಾನ್ಯರೊಂದಿಗೆ ಕ್ಯೂನಲ್ಲಿ ನಿಲ್ಲಬೇಕಾ?

-ವಿಜಯಾನಂದ ಕಾಶಪ್ಪನವರ್, ಶಾಸಕ

ಬಿಗಿಭದ್ರತೆ ಪರಿಶೀಲನೆಗೆ ಪೊಲೀಸರ ಮಾಕ್‌ಡ್ರಿಲ್

ಐಪಿಎಲ್‌ಗೆ ಒಂದು ದಿನ ಬಾಕಿ ಇರುವ ಹೊತ್ತಿನಲ್ಲಿ ಬುಧವಾರ ಬೆಂಗಳೂರು ಪೊಲೀಸರಿಂದ ಚಿನ್ನಸ್ವಾಮಿ ಕ್ರೀಡಾಂಗಣದಲ್ಲಿ ಭದ್ರತೆ ಕುರಿತಂತೆ ಅಣಕು ಪ್ರದರ್ಶನ ನಡೆಸಲಾಯಿತು. ಬೆಳಗ್ಗೆಯಿಂದ ಆರಂಭವಾದ ಈ ಅಣಕು ಪ್ರದರ್ಶನದಲ್ಲಿ ಬೆಂಗಳೂರು ಪೊಲೀಸರ ಜತೆ ರಾಷ್ಟ್ರೀಯ ಭದ್ರತಾ ಪಡೆ ಕೈಜೋಡಿಸಿದೆ. ಒಂದು ಸಾವಿರಕ್ಕೂ ಹೆಚ್ಚು ಪೊಲೀಸ್ ಸಿಬ್ಬಂದಿ ಈ ಅಣಕು ಪ್ರದರ್ಶನದಲ್ಲಿ ಭಾಗಿಯಾಗಿದ್ದು, ಕ್ರೀಡಾಂಗಣದ ಒಳಗಡೆ ಮತ್ತು ಹೊರಗಡೆ ಬಿಗಿಭದ್ರತೆಯನ್ನು ಹೇಗೆ ನಿರ್ವಹಿಸಬೇಕೆಂಬ ಬಗ್ಗೆ ಪ್ರಾತ್ಯಕ್ಷಿಕೆ ನಡೆಸಲಾಯಿತು. ಕ್ರೀಡಾಂಗಣದ ಗೇಟ್‌ಗಳಲ್ಲಿ ಭದ್ರತಾ ತಪಾಸಣೆ ಹೇಗಿರಬೇಕು. ತುರ್ತು ಸಂದರ್ಭಗಳಲ್ಲಿ ಜನರನ್ನು ಹೇಗೆ ಹೊರಗೆ ತರಬೇಕು ಎಂಬ ಬಗ್ಗೆ ಪರಿಶೀಲನೆ ನಡೆಸಲಾಯಿತು.

ಸಮಾಚಾರ ಸಣ್ಣದಲ್ಲ

ಪರೀಕ್ಷೆ: ಶೇ. 98.ರಷ್ಟು ವಿದ್ಯಾರ್ಥಿಗಳ ಹಾಜರು

ದಾವಣಗೆರೆ: ಜಿಲ್ಲೆಯಲ್ಲಿ ಇಂದು ನಡೆದ ಎಸ್.ಎಸ್.ಎಲ್.ಸಿ ದ್ವಿತೀಯ ಭಾಷಾ ಪರೀಕ್ಷೆಯಲ್ಲಿ ಶೇ. 98.86 ರಷ್ಟು ವಿದ್ಯಾರ್ಥಿಗಳು ಪರೀಕ್ಷೆಗೆ ಹಾಜರಾಗಿದ್ದಾರೆ, ಎಸ್.ಎಸ್.ಎಲ್.ಸಿ ಪರೀಕ್ಷೆಗೆ ಜಿಲ್ಲಾದ್ಯಂತ ಒಟ್ಟು 20736 ವಿದ್ಯಾರ್ಥಿಗಳು ನೋಂದಾಯಿಸಿಕೊಂಡಿದ್ದರು. ಈ ಪೈಕಿ 20500 (ಶೇ. 98.86) ವಿದ್ಯಾರ್ಥಿಗಳು ದ್ವಿತೀಯ ಭಾಷಾ ಪರೀಕ್ಷೆಗೆ ಹಾಜರಾಗಿದ್ದು, ಉಳಿದ 236 (ಶೇ. 1.14) ವಿದ್ಯಾರ್ಥಿಗಳು ಗೈರುಹಾಜರಾಗಿದ್ದಾರೆ ಎಂದು ಶಾಲಾ ಶಿಕ್ಷಣ ಇಲಾಖೆಯ ಉಪ ನಿರ್ದೇಶಕ ಕೊಟ್ರೇಶ್ ಅವರು ತಿಳಿಸಿದ್ದಾರೆ.

ವಸತಿ ನಿಲಯಗಳಿಗೆ ಅರ್ಜಿ ಆಹ್ವಾನ

ದಾವಣಗೆರೆ: ಪ್ರಸಕ್ತ ಸಾಲಿನ ದಾವಣಗೆರೆ ಕುಸ್ತಿ ಕ್ರೀಡಾ ವಸತಿ ಶಾಲೆ, ನಿಲಯಗಳ ಪ್ರವೇಶಾಕ್ಕಾಗಿ ಅರ್ಜಿ ಆಹ್ವಾನಿಸಲಾಗಿದೆ. ದಾವಣಗೆರೆ ಕುಸ್ತಿ ಕ್ರೀಡಾ ವಸತಿ ಶಾಲೆ, ನಿಲಯದ 5ನೇ ತರಗತಿಗೆ ಆಯ್ಕೆ ಪ್ರಕ್ರಿಯೆಯನ್ನು ಮಾರ್ಚ್ 27 ರಂದು ನಗರದ ಜಿಲ್ಲಾ ಕ್ರೀಡಾಂಗಣದಲ್ಲಿ ಸಂಜೆ 4 ಗಂಟೆಯಿಂದ ನಡೆಸಲಾಗುವುದು. ಆಸಕ್ತ ಕ್ರೀಡಾಪಟುಗಳು ಈ ಆಯ್ಕೆ ಪ್ರಕ್ರಿಯೆಯಲ್ಲಿ ಭಾಗವಹಿಸಬಹುದು. ಹೆಚ್ಚಿನ ಮಾಹಿತಿಗಾಗಿ ಗಣೇಶ್ ಮೊ. ಸಂ:9008347993 ನ್ನು ಸಂಪರ್ಕಿಸುವಂತೆ ಇಲಾಖೆಯ ಸಹಾಯಕ ನಿರ್ದೇಶಕರಾದ ರೇಣುಕಾದೇವಿ ತಿಳಿಸಿದ್ದಾರೆ.

ಆರೋಗ್ಯ ತಪಾಸಣಾ ಶಿಬಿರ ಇಂದು

ಚಿತ್ರದುರ್ಗ: ಚಿತ್ರದುರ್ಗ ವೈದ್ಯಕೀಯ ವಿಜ್ಞಾನಗಳ ಸಂಸ್ಥೆಯಲ್ಲಿ ಮಾರ್ಚ್ .27 ರಂದು ಸಮುದಾಯ ವೈದ್ಯಕೀಯ ವಿಭಾಗದ ವತಿಯಿಂದ ಎಂಬಿಬಿಎಸ್ ವಿದ್ಯಾರ್ಥಿಗಳಿಗಾಗಿ ಉಚಿತ ಸಾಮಾನ್ಯ ಆರೋಗ್ಯ ತಪಾಸಣಾ ಶಿಬಿರ ಆಯೋಜಿಸಲಾಗಿದೆ. ಮಾರ್ಚ್ 27ರಂದು ದ್ವಿತೀಯ ವರ್ಷದ ಎಂಬಿಬಿಎಸ್ ವಿದ್ಯಾರ್ಥಿಗಳಿಗೆ ಬೆಳಿಗ್ಗೆ 9 ರಿಂದ ಸಂಜೆ 5 ಗಂಟೆವರೆಗೆ ಉಚಿತ ವೈದ್ಯಕೀಯ ತಪಾಸಣೆ ನಡೆಸಲಾಗುವುದು. ಸಂಪೂರ್ಣ ರಕ್ತ ಪರೀಕ್ಷೆ, ಸಕ್ಕರೆ ಕಾಯಿಲೆ ಪರೀಕ್ಷೆ, ಲಿವರ್‌ಮತ್ತು ಕಿಡ್ನಿ ಕಾರ್ಯಕ್ಷಮತೆ ಪರೀಕ್ಷೆ, ಥೈರಾಯ್ಡ್ ಹಾಗೂ ವಿಟಮಿನ್ ಡಿ ಮತ್ತು ಬಿ12 ಪರೀಕ್ಷೆಗಳನ್ನು ಉಚಿತವಾಗಿ ಮಾಡಲಾಗುವುದು. ಇದರೊಂದಿಗೆ ಸಾಮಾನ್ಯ ಔಷಧ ವಿಭಾಗ, ನೇತ್ರ ವಿಭಾಗ, ಇಎನ್ಟಿ (ಕಿವಿ, ಮೂಗು, ಗಂಟಲು), ಸ್ತ್ರೀರೋಗ ಹಾಗೂ ಚರ್ಮರೋಗ ತಜ್ಞರಿಂದ ಉಚಿತ ಸಮಾಲೋಚನೆ ಪಡೆಯಲು ಅವಕಾಶ ಕಲ್ಪಿಸಲಾಗಿದೆ.

ಶ್ರೀರಾಮನವಮಿ ಸಂಭ್ರಮ ಇಂದು

ದಾವಣಗೆರೆ: ತಾಲ್ಲೂಕಿನ ಲೋಕಿಕೆರೆಯ ಕೋಡಿಹಳ್ಳಿ ರಸ್ತೆಯಲ್ಲಿರುವ ಶ್ರೀ ಕ್ಷೇತ್ರ ತ್ರಿಕೂಟಾಚಲ ದೇವಾಲಯದಲ್ಲಿ ಶ್ರೀರಾಮನವಮಿ ಪ್ರಯುಕ್ತ ಮಾರ್ಚ್ 27 ರಂದು ಬೆಳಗ್ಗೆ 6 ರಿಂದ ಧಾರ್ಮಿಕ ಕಾರ್ಯಕ್ರಮಗಳು ಜರುಗಲಿವೆ. ದಿನವಿಡೀ ನಡೆಯುವ ಈ ಪವಿತ್ರ ಕಾರ್ಯಕ್ರಮದಲ್ಲಿ ಶ್ರೀರಾಮನ ಭಕ್ತಿಗೀತೆಗಳ ಗಾಯನ ಹಾಗೂ ಶ್ರೀರಾಮ ನಾಮ ಜಪವನ್ನು ಹಮ್ಮಿಕೊಳ್ಳಲಾಗಿದೆ. ಈ ವಿಶೇಷ ಸಂದರ್ಭದಲ್ಲಿ ಭಕ್ತಾದಿಗಳಿಗೆ ಕೋಸಂಬರಿ, ಬೆಲ್ಲದ ಪಾನಕ ಹಾಗೂ ಪ್ರಸಾದದ ವ್ಯವಸ್ಥೆಯನ್ನು ಮಾಡಲಾಗಿದೆ ಎಂದು ದೇವಸ್ಥಾನದ ಸಂಸ್ಥಾಪಕರಾದ ಶ್ವೇತಾ, ಹೆಚ್. ತಿಪ್ಪಣ್ಣ ಮತ್ತು ಕುಟುಂಬದವರು ಹಾಗೂ ಶ್ರೀ ತ್ರಿಕೂಟಾಚಲ ದೇವಸ್ಥಾನ ಟ್ರಸ್ಟ್ ಪ್ರಕಟಣೆಯಲ್ಲಿ ವಿನಂತಿಸಿದ್ದಾರೆ.

ಕೇಂದ್ರ ಸರಕಾರ ರೈತರ ಹಿತ ಕಾಪಾಡಲಿ

ಹೊಸದುರ್ಗ: ಅಮೆರಿಕ -ಇಸ್ರೇಲ್ ಹಾಗೂ ಇರಾನ್ ಯುದ್ಧದ ಪರಿಣಾಮದಿಂದಾಗಿ ಜನರ ನಿತ್ಯಜೀವನಕ್ಕೆ ಬೇಕಿರುವ ಅಗತ್ಯ ವಸ್ತುಗಳ ರಫ್ತು ಹಾಗೂ ಆಮದು ಪ್ರಕ್ರಿಯೆಯಲ್ಲಿ ಸಾಕಷ್ಟು ವ್ಯತ್ಯಾಸವಾಗಿದೆ. ರೈತರ ಪೂರ್ವಮುಂಗಾರು ಕೃಷಿ ಚಟುವಟಿಕೆ ಆರಂಭವಾಗುತ್ತಿದ್ದು, ಈ ಸಮಯದಲ್ಲಿ ಕೃಷಿ ಸಾಧನ ಸಲಕರಣೆ, ಬಿತ್ತನೆ ಬೀಜ, ಗೊಬ್ಬರ ಹಾಗೂ ಔಷಧಿಗೆ ತೊಂದರೆಯಾಗದಂತೆ ಕೇಂದ್ರ ಸರಕಾರ ಕ್ರಮವಹಿಸಬೇಕು ಎಂದು ರೈತ ಸಂಘ ಹಾಗೂ ಹಸಿರು ಸೇನೆ ರಾಜ್ಯ ಘಟಕದ ಕಾರ್ಯಾಧ್ಯಕ್ಷ ಈಚಗಟ್ಟದ ಸಿದ್ಧವೀರಪ್ಪ ಮನವಿ ಮಾಡಿದರು.

ಪಟ್ಟಣದ ಟಿ.ಬಿ.ವೃತ್ತದಲ್ಲಿ ಇರುವ ರೈತ ಸಂಘದ ಕಚೇರಿಯಲ್ಲಿ ಗುರುವಾರ ನಡೆದ ತಾಲೂಕು ಸಂಘದ ನೂತನ ಪದಾಧಿಕಾರಿಗಳ ಆಯ್ಕೆಯ ಸಭೆಯಲ್ಲಿ ಅವರು ಮಾತನಾಡಿ, ವಿವಿ ಸಾಗರಕ್ಕೆ ಕ್ರಸ್ಟ್ ಗೇಟ್ ಅಳವಡಿಸುವ ಯೋಜನೆಯನ್ನು ಸರಕಾರ ಸಂಪೂರ್ಣ ಕೈಬಿಡಬೇಕು ಎಂದು ಒತ್ತಾಯಿಸಿದರು.

{ಮಧು ಬಂಗಾರಪ್ಪ } ಶಿಕ್ಷಣ ಸಚಿವ

ಒಂದನೇ ತರಗತಿ ದಾಖಲಾತಿಗೆ ಆರು ವರ್ಷ ತುಂಬಿರಲೇಬೇಕೆಂಬ ನಿಯಮದಲ್ಲಿ ಈ ವರ್ಷವೂ ವಿನಾಯಿತಿ ನೀಡಲಾಗಿದೆ. 60 ದಿನಗಳ ಸಡಿಲಿಕೆ ನೀಡಲು ತೀರ್ಮಾನಿಸಲಾಗಿದೆ. ಎರಡು ತಿಂಗಳ ರಿಯಾಯಿತಿ ತರುತ್ತೇವೆ. ಅದರಂತೆ 2026-27ನೇ ಶೈಕ್ಷಣಿಕ ವರ್ಷದಲ್ಲಿ ಒಂದನೇ ತರಗತಿ ದಾಖಲಾತಿ ಸಂಬಂಧ 60 ದಿನಗಳ ವಿನಾಯಿತಿ ನೀಡಲಾಗಿದೆ.

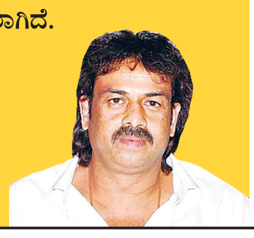

ರೈಲ್ವೆ ಯೋಜನೆಗೆ ಭೂಮಿ | ಮಾರುಕಟ್ಟೆ ದರದಲ್ಲೇ ಪರಿಹಾರಕ್ಕೆ ಜಿಲ್ಲಾಡಳಿತ ಬದ್ಧ: ಎಡಿಸಿ ಕುಮಾರಸ್ವಾಮಿ

ಭೂಮಿ ನೀಡುವ ರೈತರಿಗೆ ಅನ್ಯಾಯವಾಗದಂತೆ ಪರಿಹಾರ

ಚಿತ್ರದುರ್ಗ: ರೈಲ್ವೆ ಯೋಜನೆಗಾಗಿ ಭೂಮಿ ಬಿಟ್ಟುಕೊಡುವ ರೈತರಿಗೆ ಯಾವುದೇ ಅನ್ಯಾಯವಾಗದಂತೆ, ಪ್ರಸ್ತುತ ಮಾರುಕಟ್ಟೆ ದರದಲ್ಲೇ ಪರಿಹಾರ ಒದಗಿಸಲು ಜಿಲ್ಲಾಡಳಿತ ಬದ್ಧವಾಗಿದೆ ಎಂದು ಅಪರ ಜಿಲ್ಲಾಧಿಕಾರಿ ಬಿ.ಟಿ. ಕುಮಾರಸ್ವಾಮಿ ರೈತರಿಗೆ ಭರವಸೆ ನೀಡಿದರು.

ನಗರದ ಜಿಲ್ಲಾಧಿಕಾರಿಗಳ ಕಚೇರಿ ಸಭಾಂಗಣದಲ್ಲಿ ಚಿಕ್ಕಜಾಜೂರು ಮತ್ತು ಬಳ್ಳಾರಿ ನಡುವಿನ ರೈಲ್ವೇ ಹಳಿ ದ್ವಿಗುಣಗೊಳಿಸುವ ಭೂಸ್ವಾಧೀನ ಪ್ರಕ್ರಿಯೆ ಕುರಿತು ಅಧಿಕಾರಿಗಳು ಹಾಗೂ ರೈತರೊಂದಿಗೆ ಸಭೆ ನಡೆಸಿ ಅವರು ಮಾತನಾಡಿದರು.

ಚಿಕ್ಕಜಾಜೂರು-ಚಿತ್ರದುರ್ಗ-ಚಳ್ಳಕೆರೆ-ಬಳ್ಳಾರಿ ಮಾರ್ಗದ ರೈಲ್ವೆ ಹಳಿ ಡಬಲ್ ಲೈನ್ ಮಾಡುವ ಉದ್ದೇಶವಿದೆ. ಈ ಭೂಸ್ವಾಧೀನ ಪ್ರಕ್ರಿಯೆಯು ಯಾವುದೇ ಖಾಸಗಿ ವ್ಯಕ್ತಿ ಅಥವಾ ಕಂಪನಿಯ ಲಾಭಕ್ಕಲ್ಲ, ಬದಲಾಗಿ ಸಾರ್ವಜನಿಕ ಸಾರಿಗೆ ವ್ಯವಸ್ಥೆಯ ಸುಧಾರಣೆಗಾಗಿ ನಡೆಯುತ್ತಿದೆ. ರೈಲು ಹಳಿ ಡಬ್ಲಿಂಗ್ ಆದರೆ ಈ ಭಾಗದ ಅಡಿಕೆ ಹಾಗೂ ಇತರ ಬೆಳೆಗಳ ಸಾಗಾಟಕ್ಕೆ ರೈತರಿಗೆ ಹೆಚ್ಚಿನ ಅನುಕೂಲವಾಗಲಿದೆ. ಭೂಸ್ವಾಧೀನಕ್ಕೆ ಸಂಬಂಧಿಸಿದಂತೆ ರೈತರ ಆತಂಕ ಬೇಡ, ಸಬ್ ರಿಜಿಸ್ಟ್ರಾರ್‌ಕಚೇರಿಯ ಮಾರುಕಟ್ಟೆ ಮೌಲ್ಯದ ದರ ಹಾಗೂ ಕಳೆದ ಮೂರು ವರ್ಷಗಳ ಮಾರಾಟದ ಸರಾಸರಿ ದರವನ್ನು ಆಧರಿಸಿ ಮೂಲ ಬೆಲೆ ನಿಗದಿಪಡಿಸಲಾಗುತ್ತದೆ. ನಗರ ಪ್ರದೇಶದ ಭೂಮಿಗೆ ಮೂಲ ಬೆಲೆಯ 2 ಪಟ್ಟು ಪರಿಹಾರ ನೀಡಿದರೆ, ಗ್ರಾಮೀಣ ಭಾಗದ ಭೂಮಿಗೆ ಅದರ ದರಕ್ಕೆ ಅನುಗುಣವಾಗಿ 3 ರಿಂದ 4 ಪಟ್ಟು ಹೆಚ್ಚಿನ ಹಣ ಸಿಗಲಿದೆ. ಇದರೊಂದಿಗೆ ಜಮೀನಿನಲ್ಲಿ ಇರುವ ಬೆಳೆ, ತೋಟಗಾರಿಕೆ ಬೆಳೆಗಳು, ಪಶು ಸಂಗೋಪನೆಗಾಗಿ ನಿರ್ಮಿಸಿರುವ ಕಟ್ಟಡ ಸೇರಿದಂತೆ ಕೃಷಿ ಚಟುವಟಿಕೆಗಳಿಗೆ ನಿರ್ಮಿಸಿದ ಇತರೆ ನಿರ್ಮಾಣಗಳಿಗೂ ಪರಿಹಾರ ದೊರಕಲಿದೆ. ಕೇವಲ ಹಣಕಾಸಿನ ಪರಿಹಾರವಲ್ಲದೆ, ಭೂಮಿ ನೀಡುವ ರೈತರಿಗೆ ಸರ್ಕಾರದಿಂದ ಹಲವು ವಿಶೇಷ ಸೌಲಭ್ಯ ನೀಡಲಾಗುತದೆ. ಕಾಲು ಭಾಗಕ್ಕಿಂತ ಹೆಚ್ಚು ಜಮೀನು ಕಳೆದುಕೊಳ್ಳುವ ರೈತರಿಗೆ 'ಯೋಜನಾ ನಿರಾಶ್ರಿತ ಪ್ರಮಾಣಪತ್ರ'' ನೀಡಲಾಗುವುದು. ಈ ಮೂಲಕ ಅವರ ಮಕ್ಕಳಿಗೆ ಇಂಜಿನಿಯರಿಂಗ್, ವೈದ್ಯಕೀಯ ಶಿಕ್ಷಣ ಹಾಗೂ ಸರ್ಕಾರಿ ಉದ್ಯೋಗಗಳಲ್ಲಿ ವಿಶೇಷ ಮೀಸಲಾತಿ ದೊರೆಯಲಿದೆ. ಪರಿಹಾರದ ಹಣದಿಂದ ರೈತರು ಬೇರೆಡೆ ಭೂಮಿ ಖರೀದಿಸುವಾಗ ನೋಂದಣಿ ಶುಲ್ಕದಲ್ಲಿ ವಿನಾಯಿತಿ ನೀಡಲಾಗುವುದು ಎಂದು ಅಪರ ಜಿಲ್ಲಾಧಿಕಾರಿ ಬಿ.ಟಿ. ಕುಮಾರಸ್ವಾಮಿ ಹೇಳಿದರು.

ಸಭೆಯಲ್ಲಿ ವಿಶೇಷ ಭೂಸ್ವಾಧೀನಾಧಿಕಾರಿ ವೆಂಕಟೇಶ್ ನಾಯಕ್, ಲೋಕೋಪಯೋಗಿ ಕಾರ್ಯಪಾಲಕ ಇಂಜಿನಿಯರ್‌ನಾಗರಾಜ್, ತೋಟಗಾರಿಕೆ ಜಂಟಿ ನಿರ್ದೇಶಕಿ ಸವಿತಾ, ಉಪ ಅರಣ್ಯ ಸಂರಕ್ಷಣಾಧಿಕಾರಿ ಗೋಪ್ಯಾನಾಯ್ಕ್, ತಹಶೀಲ್ದಾರ್‌ಗೋವಿಂದರಾಜು, ವಿವಿಧ ರೈತ ಮುಖಂಡರು ಸಭೆಯಲ್ಲಿ ಉಪಸ್ಥಿತರಿದ್ದರು.

ನಗರದ ಜಿಲ್ಲಾಧಿಕಾರಿಗಳ ಕಚೇರಿ ಸಭಾಂಗಣದಲ್ಲಿ ಚಿಕ್ಕಜಾಜೂರು ಮತ್ತು ಬಳ್ಳಾರಿ ನಡುವಿನ ರೈಲ್ವೇ ಹಳಿ ದ್ವಿಗುಣಗೊಳಿಸುವ ಭೂಸ್ವಾಧೀನ ಪ್ರಕ್ರಿಯೆ ಕುರಿತು ಅಧಿಕಾರಿಗಳು ಹಾಗೂ ರೈತರೊಂದಿಗೆ ನಡೆದ ಸಭೆಯಲ್ಲಿ ಅಪರ ಜಿಲ್ಲಾಧಿಕಾರಿ ಬಿ.ಟಿ. ಕುಮಾರಸ್ವಾಮಿ ಮಾತನಾಡಿದರು.

ಈಗಾಗಲೇ ಜಮೀನುಗಳ ಸಮೀಕ್ಷೆ ಕಾರ್ಯ ಪ್ರಗತಿಯಲ್ಲಿದೆ. ಯಾವ ಸರ್ವೇ ನಂಬರ್‌ನಲ್ಲಿ ಎಷ್ಟು ಭೂಮಿ ಸ್ವಾಧೀನವಾಗುತ್ತದೆ ಎಂಬ ನಿಖರ ಮಾಹಿತಿ ಲಭ್ಯವಾದ ತಕ್ಷಣ ರೈತರಿಗೆ ಅಧಿಕೃತ ನೋಟಿಸ್ ನೀಡಲಾಗುವುದು. ದಾವಣಗೆರೆ-ಚಿತ್ರದುರ್ಗ-ತುಮಕೂರು ನೇರ ರೈಲ್ವೆ ಮಾರ್ಗದ ಯೋಜನೆಯ ಭೂಸ್ವಾಧೀನ ಹಾಗೂ ಪ್ರಗತಿ ಕುರಿತಂತೆ ಶೀಘ್ರವೇ ಪ್ರತ್ಯೇಕ ಸಭೆ ನಡೆಸಲಾಗುವುದು.
-ಬಿ.ಟಿ. ಕುಮಾರಸ್ವಾಮಿ, ಅಪರ ಜಿಲ್ಲಾಧಿಕಾರಿ

ನೇರ ಖರೀದಿ ಪ್ರಕ್ರಿಯೆ: ವಿಳಂಬಕ್ಕೆ ಆಸ್ಪದವಿಲ್ಲ

ಸಾಮಾನ್ಯ ಭೂಸ್ವಾಧೀನ ಪ್ರಕ್ರಿಯೆಯು ಎರಡರಿಂದ ಮೂರು ವರ್ಷಗಳ ದೀರ್ಘಾವಧಿಯನ್ನು ತೆಗೆದುಕೊಳ್ಳುತ್ತದೆ. ಆದರೆ, ರೈಲ್ವೆ ಯೋಜನೆಗೆ ಸಂಬಂಧಿಸಿದಂತೆ ''ನೇರ ಖರೀದಿ'' ಪದ್ಧತಿಯನ್ನು ಅನುಸರಿಸಲಾಗುತ್ತಿದೆ. ಇದರಿಂದಾಗಿ ರೈತರು ವರ್ಷಗಟ್ಟಲೆ ಕಾಯುವ ಅಗತ್ಯವಿಲ್ಲ. ಮೂರು ತಿಂಗಳ ಅವಧಿಯಲ್ಲೇ ಪ್ರಕ್ರಿಯೆ ಪೂರ್ಣಗೊಳಿಸಿ ಪರಿಹಾರದ ಹಣ ನೀಡಲು ಹಣ ಬಿಡುಗಡೆಯಾಗಿ ಸಿದ್ಧವಿದೆ ಎಂದು ಅವರು ಮಾಹಿತಿ ನೀಡಿದರು. ಜಿಲ್ಲೆಯ ಅಭಿವೃದ್ಧಿ ಹಾಗೂ ರೈಲ್ವೆ ಯೋಜನೆಯ ಶೀಘ್ರ ಅನುಷ್ಠಾನಕ್ಕೆ ರೈತರು ಜಿಲ್ಲಾಡಳಿತದೊಂದಿಗೆ ಕೈಜೋಡಿಸಬೇಕು ಎಂದು ಈ ಸಂದರ್ಭದಲ್ಲಿ ಬಿ.ಟಿ. ಕುಮಾರಸ್ವಾಮಿ ಮನವಿ ಮಾಡಿದರು.

ಸರಕಾರಿ ಶಾಲೆಯ ಮಕ್ಕಳಿಗೆ ಕೊಠಡಿಗಳ ಕೊರತೆ | ರಂಗಮಂದಿರದಲ್ಲಿ ತರಗತಿ

ರೇಣುಕಾಪುರ ಶಾಲೆಗೆ ಇಲ್ಲ ಮೂಲ ಸೌಕರ್ಯ

ನಾಯಕನಹಟ್ಟಿ: ಹೊಡೆದಿರುವ ಹಂಚು ಮಳೆ ಬಂದರೆ ಕೊಠಡಿಯೊಳಗೆ ಸೋರುವ ನೀರು, ಕುಸಿದಿರುವ ಗೋಡೆ, ಕಿತ್ತು ಹೋಗಿರುವ ನೆಲ ಒಂದು ಕಡೆ ಕಟ್ಟಡದ ಕಿಟಕಿ, ಬಾಗಿಲು ಮುರಿದುಹೋಗಿರುವುದರ ಜೊತೆಗೆ ನೆಲವು ಕಿತ್ತುಕೊಂಡು ಹೋಗಿದ್ದು ಮಳೆಗಾಲದಲ್ಲಿ ಶಾಲೆಯಲ್ಲಿ ನೀರು ತುಂಬಿಕೊಂಡಿರುತ್ತದೆ. ಇದರಿಂದ ಶಾಲೆ ಮಕ್ಕಳು ಪಾಠ ಕೇಳಲು ತೊಂದರೆಯಾಗುತ್ತಿದೆ. ಹಂಚುಗಳು ಹೊಡೆದುಹೋಗಿ ಮಳೆ ಬಂದರೆ ಕಟ್ಟಡ ಸೋರುತ್ತದೆ. ಮೊಳಕಾಲ್ಮೂರು ವಿಧಾನಸಭಾ ಕ್ಷೇತ್ರದ ರೇಣುಕಾಪುರ ಪಂಚಾಯಿತಿಗೆ ಶಾಲೆಯ ದುರಸ್ಥಿತಿ ಯಾವ ಕ್ಷಣದಲ್ಲಿ ಶಾಲೆ ಕುಸಿದು ಬೀಳುವುದೋ ಎಂದು ಪೋಷಕರು ಆತಂಕ ವ್ಯಕ್ತಪಡಿಸಿದ್ದಾರೆ.

ಸರಕಾರಿ ಶಾಲೆಯ 7 ಕೊಠಡಿಗಳು ಕುಸಿದು ಬಿದ್ದಿರುವುದರಿಂದ ಪೋಷಕರು ಬೇರೆ ಕಡೆ ಮಕ್ಕಳಿಗೆ ಶಿಕ್ಷಣ ಕೊಡಿಸುತ್ತಿದ್ದಾರೆ. ಈ ಶಾಲೆಯಲ್ಲಿ ಮಕ್ಕಳಿಗೆ ವಿದ್ಯಾಭ್ಯಾಸ ನಡೆಸಲು ವ್ಯವಸ್ಥೆ ಹೊಂದಿರುವುದಿಲ್ಲ. ಶಾಲೆಯಲ್ಲಿ 350 ಮಕ್ಕಳು ವಿದ್ಯಾಭ್ಯಾಸ ಮಾಡುತ್ತಿದ್ದಾರೆ. ಅವರಿಗೆ ಕಟ್ಟಡದ ಕೊರತೆಯಿಂದ ವಿದ್ಯಾರ್ಥಿಗಳನ್ನು ರಂಗಮಂದಿರದಲ್ಲಿ ಶಿಕ್ಷಕರು ಮಕ್ಕಳಿಗೆ ಶಿಕ್ಷಣ ನೀಡುತ್ತಿದ್ದಾರೆ. ಸಂಬಂಧಪಟ್ಟ ಇಲಾಖೆಯವರು ಮಕ್ಕಳಿಗೆ ಕೊಠಡಿಗಳನ್ನು ನಿರ್ಮಿಸಲು ನಿರ್ಲಕ್ಷ್ಯ ತೋರುತ್ತಿದ್ದಾರೆ.

ಶಾಲಾ ಕೊಠಡಿ ನಿಂತು ನೋಡಿದರೆ ಶಾಲೆಯ ಗೋಡೆಗಳು ಬೀಳುವ ಹಂತಕ್ಕೆ ತಲುಪಿವೆ. ಸುತ್ತಲೂ ಇರುವ ಹಳೆ ಕಟ್ಟಡ ಯಾವ ಕ್ಷಣದಲ್ಲಿ ಕುಸಿದು ಬೀಳುತ್ತದೋ ಎಂಬ ಆತಂಕ ಶುರುವಾಗಿದೆ. ಎಂದು ಶಾಲೆಯ ಶಿಕ್ಷಕರು ಕಳವಳ ವ್ಯಕ್ತಪಡಿಸಿದ್ದಾರೆ.

ಈ ಸಂದರ್ಭದಲ್ಲಿ ಮೊಳಕಾಲ್ಮೂರು ತಾಲೂಕು ಅಧ್ಯಕ್ಷ ಕರಿಬಸಪ್ಪ, ಮೊಳಕಾಲ್ಮೂರು ತಾಲ್ಲೂಕು ಅಧ್ಯಕ್ಷ ಎಸ್.ಸಿ. ಘಟಕದ ಅಧ್ಯಕ್ಷ ಎಂ.ವೈ.ಚನ್ನಕೇಶವ, ಬಾಬು, ಪ್ರಕಾಶ್, ಓಬಣ್ಣ, ಸರಕಾರಿ ಪ್ರಾಥಮಿಕ ಶಾಲೆಗೆ ಭೇಟಿ ನೀಡಿದರು.

ಈ ಸಂದರ್ಭದಲ್ಲಿ ಮೊಳಕಾಲ್ಮೂರು ವಿಧಾನಸಭಾ ಕ್ಷೇತ್ರದ ಕ್ಷೇತ್ರಾದ್ಯಂತ ಪ್ರತಿ ಹಳ್ಳಿ-ಹಳ್ಳಿಗಳಿಗೂ ತಿರುಗುತ್ತಿರುವ ಜೆ.ಡಿ.ಎಸ್. ಮುಖಂಡ ವೀರಭದ್ರಪ್ಪ ಶಾಲೆಗೆ ಭೇಟಿ ನೀಡಿದರು. ಕ್ಷೇತ್ರ ಶಿಕ್ಷಣಾಧಿಕಾರಿ ಸುರೇಶ್‌ರವರು ರೇಣುಕಾಪುರ ಪಂಚಾಯಿತಿಗೆ ಅತೀ ಶೀಘ್ರದಲ್ಲಿ ಈ ಗ್ರಾಮಕ್ಕೆ 5 ಕೊಠಡಿ ಮಂಜೂರು ಮಾಡಬೇಕು. ಮಾಡದೇ ಹೋದಲ್ಲಿ ಉಗ್ರ ಪ್ರತಿಭಟನೆ ಮಾಡಲಾಗುವುದು ಎಂದು ಎಚ್ಚರಿಸಿದರು.

ಮೊಳಕಾಲ್ಮೂರು ವಿಧಾನಸಭಾ ಕ್ಷೇತ್ರದ ರೇಣುಕಾಪುರ ಪಂಚಾಯಿತಿಗೆ ಶಾಲೆಗೆ ಜೆಡಿಎಸ್ ಮುಖಂಡ ವೀರಭದ್ರಪ್ಪ ಶಾಲೆಗೆ ಭೇಟಿ ನೀಡಿದರು.

ಶಿಕ್ಷಣ ಇಲಾಖೆ ಇತ್ತಕಡೆ ಗಮನಹರಿಸಲಿ

ಜೆ.ಡಿ.ಎಸ್. ಮುಖಂಡ ವೀರಭದ್ರಪ್ಪ ಶಾಲೆಗೆ ಭೇಟಿ ನೀಡಿ ಮಾತನಾಡಿ, ರಾಜ್ಯ ಸರ್ಕಾರ ಶಾಲಾ ಕೊಠಡಿಗಳಿಗೆ ಅನುದಾನ ಬಿಡುಗಡೆ ಮಾಡುವಲ್ಲಿ ನಿರ್ಲಕ್ಷ್ಯ ವಹಿಸುತ್ತಿದ್ದಾರೆ. ರಾಜ್ಯ ಸರಕಾರ ಶಾಲಾ ಮಕ್ಕಳಿಗೆ ಆಸಕ್ತಿತೋರಿಸುತ್ತಿಲ್ಲ. ಭಾಷಣದಲ್ಲಿ ಸರ್ಕಾರಿ ಶಾಲೆಯ ಬಗ್ಗೆ ಅಪಾರ ಕಾಳಜಿವಹಿಸುತ್ತಿದ್ದಾರೆ ಎಂದು ಸುಖಾಸುಮ್ಮನೆ ಹೇಳುತ್ತಿದ್ದಾರೆ. ರಾಜ್ಯ ಸರಕಾರ ಸಂಪೂರ್ಣ ವಿಫಲವಾಗಿದೆ. ಶಾಲೆಯ ದುಸ್ಥಿತಿ ನೋಡಿದರೆ ಗಳಗಳನೇ ಕಣ್ಣೀರು ಬರುತ್ತವೆ. ಚಿಕ್ಕಮಕ್ಕಳು ರಂಗ ಮಂದಿರದಲ್ಲಿ ಪಾಠ ಕೇಳುತ್ತಿರುವುದು ಕಷ್ಟಕರವಾಗಿದೆ. ಶಿಕ್ಷಣ ಇಲಾಖೆ ಇತ್ತಕಡೆ ಗಮನಹರಿಸುತ್ತಿಲ್ಲ ಎಂದು ಆರೋಪಿಸಿದ್ದಾರೆ.

ರೇಣುಕಾಚಾರ್ಯ, ಸುರೇಂದ್ರ ಗೌಡರ ವಿರುದ್ಧ ಕುರುಬ ಸಮಾಜ ಕಿಡಿ

ಕನಕ ಪೀಠದ ಜಾಗದಲ್ಲಿ ಬಸವ ಪುತ್ಥಳಿ ಬೇಡ

ಪಟ್ಟಣದಲ್ಲಿ ನಡೆದ ಸುದ್ದಿಗೋಷ್ಠಿಯಲ್ಲಿ ಕುರುಬ ಸಮಾಜದ ಅಧ್ಯಕ್ಷ ನೆಲಹೊನ್ನೆ ಎಂ.ಸಿ. ಮೋಹನ್ ಮಾತನಾಡಿದರು.

ಹೊನ್ನಾಳಿ: ಶ್ರೀ ಕಾಗಿನೆಲೆ ಮಹಾಸಂಸ್ಥಾನ ಕನಕ ಗುರುಪೀಠದ ಕನಕ ಭವನ ಮತ್ತು ಶಿಕ್ಷಣ ಸಂಸ್ಥೆಯ ನಿರ್ಮಾಣಕ್ಕೆ ಮೀಸಲಿಟ್ಟಿರುವ ಜಾಗದಲ್ಲಿಯೇ, ಮಾಜಿ ಸಚಿವ ಎಂ.ಪಿ.ರೇಣುಕಾಚಾರ್ಯ ಮತ್ತು ಶಾಸಕ ಡಿ.ಜಿ.ಶಾಂತನಗೌಡ ಅವರ ಪುತ್ರ ಡಿ.ಎಸ್.ಸುರೇಂದ್ರ ಗೌಡ ಅವರು ಏಕಾ ಏಕಿ ಬಸವಣ್ಣನ ಪುತ್ಥಳಿ ನಿರ್ಮಾಣ ಮಾಡಲು ಹೊರಟಿರುವುದು ಯಾವ ಉದ್ದೇಶಕ್ಕಾಗಿ ಎಂದು ಹೊನ್ನಾಳಿ ನ್ಯಾಮತಿ ಅವಳಿ ತಾಲೂಕುಗಳ ಕುರುಬ ಸಮಾಜದ ಅಧ್ಯಕ್ಷ ನೆಲಹೊನ್ನೆ ಎಂ.ಸಿ. ಮೋಹನ್ ಉತ್ತರ ನೀಡಬೇಕೆಂದು ಒತ್ತಾಯಿಸಿದರು.

ಪಟ್ಟಣದಲ್ಲಿ ಸುದ್ದಿಗೋಷ್ಠಿಯನ್ನುದ್ದೇಶಿಸಿ ಅವರು ಮಾತನಾಡಿ, ಮಾಜಿ ಸಚಿವ ಎಂ.ಪಿ.ರೇಣುಕಾಚಾರ್ಯ ಅವರು ಶಾಸಕರು, ಮುಖ್ಯಮಂತ್ರಿಗಳ ರಾಜಕೀಯ ಕಾರ್ಯದರ್ಶಿಗಳಾಗಿದ್ದ ಅವಧಿಯಲ್ಲಿಯೇ ಕನಕಪೀಠದ ನಿರಂಜನಾನಂದ ಪುರಿ ಶ್ರೀಗಳೂ, ಕನಕ ಗುರು ಪೀಠದಡಿಯಲ್ಲಿ ಶಿಕ್ಷಣ ಸಂಸ್ಥೆಗೆ ಜಾಗವನ್ನು ಮಂಜೂರು ಕೊಡುವಂತೆ ಅಂದಿನ ಮುಖ್ಯಮಂತ್ರಿಗಳಾಗಿದ್ದ ಬಸವರಾಜ್ ಬೊಮ್ಮಾಯಿ ಅವರಿಗೂ ಮತ್ತು ಎಂ.ಪಿ.ರೇಣುಕಾಚಾರ್ಯ ಅವರಿಗೆ ಪತ್ರ ಬರೆದಿದ್ದು. ಈ ಬಗ್ಗೆ ಸಮಾಜ ಬಾಂಧವರು ಕೂಡ ಮನವಿ ಸಲ್ಲಿಸಿ, ಪುರಸಭೆಯ ಸಭೆಯಲ್ಲೂ ಈ ಬಗ್ಗೆ ಚರ್ಚೆ ನಡೆಸಿ ಅನುಮೋದನೆ ಪಡೆಯಲಾಗಿದೆ ಎಂದು ಅವರು ಸಂಬಂಧಪಟ್ಟ ದಾಖಲಾತಿ ಪ್ರದರ್ಶಿಸಿದರು.

ಬಯಲು ಸೀಮೆ ಪ್ರದೇಶಾಭಿವೃದ್ಧಿ ಮಂಡಳಿಯ ಅಧ್ಯಕ್ಷ ಎಚ್.ಬಿ.ಮಂಜಪ್ಪ ಮಾತನಾಡಿ ಡಿ.ಜಿ.ಶಾಂತನಗೌಡ ಶಾಸಕರಾಗಲು ನಮ್ಮ ಸಮಾಜದವರು ಅವಿರತ ಶ್ರಮಿಸಿ ಸುಮಾರು 35 ರಿಂದ 40 ಸಾವಿರ ಸಮಾಜ ಬಾಂಧವರು ಮತ ಹಾಕಿ ಗೆಲುವಿಗೆ ಕಾರಣರಾದರೆ, ಇದೀಗ ಅವರ ಪುತ್ರ ಡಿ.ಎಸ್.ಸುರೇಂದ್ರ ಗೌಡ ಅವರು ಕುರುಬ ಸಮಾಜ ಬಾಂದವರ ಋಣ ತೀರಿಸುವದನ್ನು ಬಿಟ್ಟು, ಸಮಾಜದ ಗುರುಪೀಠಕ್ಕೆ ಮೀಸಲಿಟ್ಟಿದ್ದ ಜಾಗದಲ್ಲಿಯೇ ಎಂ.ಪಿ.ರೇಣುಕಾಚಾರ್ಯ ಅಣತಿಯಂತೆ ಬಸವೇಶ್ವರ ಪುತ್ಥಳಿ ನಿರ್ಮಾಣ ಮಾಡಲು ಮುಂದಾಗಿರುವುದು ಎಷ್ಟರ ಮಟ್ಟಿಗೆ ಸರಿಯೆಂದು ಪ್ರಶ್ನಿಸಿದರು.

ಶಾಸಕರಿಗೂ ಕೂಡ ಈ ಜಾಗವು ಕನಕ ಗುರುಪೀಠಕ್ಕೆ ಮಂಜೂರು ಮಾಡಿಸಲು ಸಮಾಜ ಬಾಂಧವರು ಹೊರಟಿರುವುದು ಗೊತ್ತಿದ್ದರೂ ಜಾಣ ಮೌನ ತಾಳುತ್ತಿರುವುದು ಸರಿಯಲ್ಲವೆಂದು ತಮ್ಮ ಅಸಾಮಾಧಾನ ವ್ಯಕ್ತಪಡಿಸಿದರು.

ಕುರುಬ ಸಮಾಜದ ಕಾಯಾಧ್ಯಕ್ಷ ಧರ್ಮಪ್ಪ ಮಾತನಾಡಿದರು. ಸುದ್ದಿಗೋಷ್ಠಿಯಲ್ಲಿ ಕುರುಬ ಸಮಾಜದ ಉಪಾಧ್ಯಕ್ಷರಾದ ಪುಟ್ಟಪ್ಪ, ಆರುಂಡಿ ಪ್ರಕಾಶ್, ಹರಳಹಳ್ಳಿ ಬೆನಕಪ್ಪ, ಖಜಾಂಚಿ ಎಚ್.ಎ.ನರಸಿಂಹಪ್ಪ, ಪಿಎಲ್ಡಿ ಬ್ಯಾಂಕ್ ಅಧ್ಯಕ್ಷ ರಾಘವೇಂದ್ರ, ಅಶೋಕ್, ಸತ್ತಿಗೆ ರಾಜಪ್ಪ ಉಪಸ್ಥಿತರಿದ್ದರು.

ಮೀಸಲಾತಿ: ರಾಜಕಾರಣ ಬೇಡ

ಚಿತ್ರದುರ್ಗ: ಕೇಂದ್ರ ಸರಕಾರ ರಾಜಕಾರಣ ಮಾಡದೇ ಪರಿಶಿಷ್ಟ ಜಾತಿ ಮತ್ತು ಪರಿಶಿಷ್ಟ ಪಂಗಡದ ಮೀಸಲಾತಿ ಹೆಚ್ಚಳವನ್ನು 9ನೇ ಶೆಡ್ಯೂಲ್ (ಒಂಬತ್ತನೇ ಅನುಸೂಚಿ)ಗೆ ಸೇರಿಸಿ ನ್ಯಾಯ ಒದಗಿಸುವುದನ್ನು ಬಿಟ್ಟು ರಾಜಕಾರಣ ಮಾಡಲು ಹೊರಟಿದೆ ಎಂದು ಕೇಂದ್ರದ ವಿರುದ್ಧ ರಾಜ್ಯ ಸಣ್ಣ ಕೈಗಾರಿಕೆ ಅಭಿವೃದ್ಧಿ ನಿಗಮದ ಅಧ್ಯಕ್ಷರು ಹಾಗೂ ಚಳ್ಳಕೆರೆ ಶಾಸಕ ಟಿ.ರಘುಮೂರ್ತಿ ಅಸಮಾಧಾನ ವ್ಯಕ್ತಪಡಿಸಿದರು.

ವಿಧಾನಮಂಡಲದ ವಿಧಾನಸಭೆ ಬಜೆಟ್ ಅಧಿವೇಶನದಲ್ಲಿ ಮಾತನಾಡಿದ ಅವರು, ಪರಿಶಿಷ್ಟ ಜಾತಿ ಮತ್ತು ಪರಿಶಿಷ್ಟ ಪಂಗಡದ ಮೀಸಲಾತಿನ್ನು 2023ರಲ್ಲಿ ಪರಿಶಿಷ್ಟ ಜಾತಿ 15 ರಿಂದ 17ಕ್ಕೆ ಮತ್ತು ಪರಿಶಿಷ್ಟ ಪಂಗಡಕ್ಕೆ 3 ರಿಂದ 7ಕ್ಕೆ ಮೀಸಲಾತಿ ರಾಜ್ಯದಲ್ಲಿ ಜಾರಿಯಲ್ಲಿತ್ತು. ಈಚೆಗೆ ಹೈಕೋರ್ಟ್‌ನಲ್ಲಿ ದಾವೆ ಹೂಡಿರುವುದರಿಂದ ಮೀಸಲಾತಿ ಹೆಚ್ಚಳಕ್ಕೆ ತಡೆಯಾಗಿ ಸದ್ಯ ಹಳೆ ಮೀಸಲಾತಿ ಜಾರಿಯಲ್ಲಿದೆ.

ಕಳೆದ ಸರಕಾರದಲ್ಲಿ ಒಮ್ಮೆ ಮತ್ತು ನಮ್ಮ ಸರಕಾರ ಆಡಳಿತಕ್ಕೆ ಬಂದ ಮೇಲೆ ಎರಡು ಬಾರಿ ಕೇಂದ್ರ ಸರಕಾರಕ್ಕೆ ರಾಜ್ಯ ಸರಕಾರವು ಸಂವಿಧಾನದ 9ನೇ ಶೆಡ್ಯೂಲ್ ಗೆ ಸೇರಿಸಲು ಪ್ರಸ್ತಾವನೆ ಕಳಿಸಿದರೂ ಸಹ ಕೇಂದ್ರ ಸರಕಾರ ಮಾತ್ರ ಸೇರಿಸಲು ಮನಸ್ಸು ಮಾಡುತ್ತಿಲ್ಲ ಎಂದರು.

ರಾಜ್ಯ ಸರಕಾರ ಪ್ರಸ್ತುತ 50,432 ಉದ್ಯೋಗ ಭರ್ತಿ ಮಾಡುತ್ತಿದೆ. ಈ ಸಂದರ್ಭದಲ್ಲಿ ಮೀಸಲಾತಿ ಶೇ.24 ರಂತೆ ಭರ್ತಿ ಮಾಡಿದರೆ 14,543 ಹುದ್ದೆಗಳು ದೊರೆಯುತ್ತವೆ. ಮೀಸಲಾತಿ ಶೇ.18 ರಂತೆ ಭರ್ತಿ ಮಾಡಿದರೆ 11,156 ಮಾತ್ರ ದೊರೆಯುವ ಜೊತೆಗೆ 3087 ಪರಿಶಿಷ್ಟ ಜಾತಿ ಮತ್ತು ಪರಿಶಿಷ್ಟ ಪಂಗಡದ ಯುವಕರು ಉದ್ಯೋಗದಿಂದ ವಂಚಿತರಾಗುತ್ತಾರೆ.

ಕೇಂದ್ರ ಸರ್ಕಾರ ಚುನಾವಣೆ ಸಂದರ್ಭದಲ್ಲಿ ರಾಜಕಾರಣ ಮಾಡಲಿ ಆದರೆ ಪರಿಶಿಷ್ಟ ಜಾತಿ ಮತ್ತು ಪರಿಶಿಷ್ಟ ಪಂಗಡದ ಯುವಕರ ಬದುಕಲ್ಲಿ ಆಟವಾಡುವುದು ಬಿಟ್ಟು 2023 ರಿಂದ ಪ್ರಸ್ತಾವನೆಯನ್ನು ಹಾಗೆಯೇ ಇಟ್ಟುಕೊಂಡಿರುವ ಕೇಂದ್ರ ಸರಕಾರ ಕೂಡಲೇ ಸಂವಿಧಾನದ 9 ಶೆಡ್ಯೂಲ್ ಗೆ ಸೇರಿಸುವ ಕೆಲಸ ಮಾಡಿ ನ್ಯಾಯ ಒದಗಿಸುವ ಕೆಲಸ ಮಾಡಲಿ ಎಂದು ಒತ್ತಾಯಿಸಿದರು.

ಯುವಕರ ಜತೆ ಸಮರ್ಥ್ ಚರ್ಚೆ

ಯುವ ಕಾಂಗ್ರೆಸ್ ಸಮಿತಿ ವತಿಯಿಂದ ದಾವಣಗೆರೆಯ ಕಲ್ಲೇಶ್ವರ ರೈಸ್ ಮಿಲ್ ಆವರಣದಲ್ಲಿ ಆಯೋಜಿಸಲಾದ ಸಭೆಯಲ್ಲಿ ಕಾಂಗ್ರೆಸ್ ಅಭ್ಯರ್ಥಿ ಸಮರ್ಥ್ ಶಾಮನೂರು ಅವರು ಭಾಗವಹಿಸಿದ್ದರು.

ದಾವಣಗೆರೆ; ಯುವ ಕಾಂಗ್ರೆಸ್ ಸಮಿತಿ ವತಿಯಿಂದ ದಾವಣಗೆರೆಯ ಕಲ್ಲೇಶ್ವರ ರೈಸ್ ಮಿಲ್ ಆವರಣದಲ್ಲಿ ಆಯೋಜಿಸಲಾದ ಸಭೆಯಲ್ಲಿ ಕಾಂಗ್ರೆಸ್ ಅಭ್ಯರ್ಥಿ ಸಮರ್ಥ್ ಶಾಮನೂರು ಅವರು ಭಾಗವಹಿಸಿದ್ದರು.

ಸಭೆಯ ನಂತರ ಯುವ ಕಾಂಗ್ರೆಸ್ ಕಾರ್ಯಕರ್ತರೊಂದಿಗೆ ಸಂಘಟನೆ, ಯುವಶಕ್ತಿಯ ಸಕ್ರಿಯತೆ ಹಾಗೂ ಕ್ಷೇತ್ರದ ಸಮಗ್ರ ಅಭಿವೃದ್ಧಿಗೆ ಸಂಬಂಧಿಸಿದಂತೆ ವಿವಿಧ ಮಹತ್ವದ ವಿಷಯಗಳ ಕುರಿತು ಚರ್ಚೆ ನಡೆಸಿದರು. ಈ ವೇಳೆ ಜಿಲ್ಲಾ ಯುವ ಕಾಂಗ್ರೆಸ್ ಅಧ್ಯಕ್ಷರಾದ ವರುಣ್ ಬೆಣ್ಣೆಹಳ್ಳಿ, ಉಪಾಧ್ಯಕ್ಷರುಗಳಾದ ಬಿಲಾಲ್, ಆರ್. ಚಿರಂಜೀವಿ, ರಾಜ್ಯ ಯುವ ಕಾಂಗ್ರೆಸ್ ನ ಅಬುತಾಹೀರ್,ಯುವ ಕಾಂಗ್ರೆಸ್ ಲೀಗಲ್ ಸೆಲ್ ನ ರಾಕೇಶ್ ಹಾಗೂ ಯುವ ಕಾಂಗ್ರೆಸ್ ಕಾರ್ಯಕರ್ತರು, ಮುಖಂಡರು, ಅಭಿಮಾನಿಗಳು ಇದ್ದರು.

ಉಚಿತ ಆರೋಗ್ಯ ತಪಾಸಣಾ ಶಿಬಿರ

ಚಳ್ಳಕೆರೆ: ಸಾರ್ವಜನಿಕರಿಗೆ ಆರೋಗ್ಯ ಸುಧಾರಣೆಯ ಉದ್ದೇಶದಿಂದ ತಾಲೂಕಿನ ನಗರಂಗೆರೆ ಗ್ರಾಮಪಂಚಾಯಿತಿ ವ್ಯಾಪ್ತಿಯ ಹಳ್ಳಿಗಳ ಜನರಿಗೆ ಮಾರ್ಚ್ 28ರಂದು ಉಚಿತ ಮಲ್ಟಿ ಸ್ಪೆಷಾಲಿಟಿ ಆರೋಗ್ಯ ತಪಾಸಣಾ ಶಿಬಿರ ಆಯೋಜಿಸಲಾಗಿದೆ ಎಂದು ಶೀಮುಲ್ ನಿರ್ದೇಶಕ ಬಿ.ಜಿ. ಸಂಜೀವಮೂರ್ತಿ ತಿಳಿಸಿದ್ದಾರೆ.

ನಗರಂಗೆರೆ ಗ್ರಾಮದೇವತೆ ಶ್ರೀ ಮಾರಮ್ಮ ದೇವಸ್ಥಾನದ ಸಮೀಪ ಶನಿವಾರ ನಡೆಯಲಿರುವ ಈ ಶಿಬಿರವು ಬೆಳಗ್ಗೆ 8ರಿಂದ ಮಧ್ಯಾಹ್ನ 1ರವರೆಗೆ ನಡೆಯಲಿದೆ ಎಂದು ಅವರು ಪ್ರಕಟಣೆಯಲ್ಲಿ ತಿಳಿಸಿದ್ದಾರೆ.

ಪ್ರಾಥಮಿಕ ತಪಾಸಣೆಯ ಬಳಿಕ ತಜ್ಞ ವೈದ್ಯರಿಂದ ಹೃದಯ, ಕಿಡ್ನಿ, ಕಣ್ಣು, ದಂತ ಹಾಗೂ ಮೂತ್ರಕೋಶ ಸೇರಿದಂತೆ ವಿವಿಧ ಆರೋಗ್ಯ ಸಮಸ್ಯೆಗಳ ತಪಾಸಣೆ ನಡೆಯಲಿದೆ. ಅಗತ್ಯವಿರುವವರಿಗೆ ಉಚಿತ ಔಷಧಿ ಹಾಗೂ ಚಿಕಿತ್ಸೆ ನೀಡಲಾಗುವುದು ಎಂದು ಮಾಹಿತಿ ನೀಡಿದ್ದಾರೆ. ವಾಸವಿ ಲ್ಯಾಬ್ ವತಿಯಿಂದ ಸಕ್ಕರೆ ಕಾಯಿಲೆ ತಪಾಸಣೆ ಕೂಡ ನಡೆಯಲಿದ್ದು, ಪರೀಕ್ಷೆಗೆ ಬರುವವರು ಊಟಕ್ಕೂ ಮುನ್ನ ಬೆಳಿಗ್ಗೆ 8 ಗಂಟೆಗೆ ಹಾಜರಾಗುವಂತೆ ಸೂಚಿಸಲಾಗಿದೆ. ಶಿಬಿರಕ್ಕೆ ಆಗಮಿಸುವ ಗ್ರಾಮಸ್ಥರ ಅನುಕೂಲಕ್ಕಾಗಿ ಪ್ರತಿ ಹಳ್ಳಿಯಿಂದ ಆಟೋ ವ್ಯವಸ್ಥೆ, ಜೊತೆಗೆ ಉಪಾಹಾರ ಮತ್ತು ಮಜ್ಜಿಗೆ ವ್ಯವಸ್ಥೆ ಮಾಡಲಾಗಿದೆ. ಸುತ್ತಮುತ್ತಲಿನ ಗ್ರಾಮಸ್ಥರು ಹೆಚ್ಚಿನ ಸಂಖ್ಯೆಯಲ್ಲಿ ಭಾಗವಹಿಸಿ ಶಿಬಿರದ ಸದುಪಯೋಗ ಪಡೆದುಕೊಳ್ಳುವಂತೆ ಮನವಿ ಮಾಡಲಾಗಿದೆ.

ಎಲ್ಲ ಸಮುದಾಯದವರಿಗೆ ನ್ಯಾಯ ಕೊಡಿಸುವ ಪ್ರಾಮಾಣಿಕ ಪ್ರಯತ್ನ | ಜಗಳೂರು ಮಾಜಿ ಶಾಸಕ ರಾಮಚಂದ್ರ

ಕ್ಷೇತ್ರದ ಜನರ ಋಣ ತೀರಿಸುವುದು ನನ್ನ ಕರ್ತವ್ಯ

ಜಗಳೂರು: ಜಗಳೂರು ವಿಧಾನ ಸಭಾ ಕ್ಷೇತ್ರದ ಮತದಾರರು ನನ್ನನ್ನು ಮೂರು ಬಾರಿ ಶಾಸಕನಾಗಿ ಆಯ್ಕೆ ಮಾಡಿದ್ದಾರೆ. ಅವರ ಋಣ ತೀರಿಸುವುದು ನನ್ನ ಕರ್ತವ್ಯ. ಹಾಗಾಗಿ ಒಂದು ಜಾತಿಯನ್ನು ಓಲೈಕೆ ಮಾಡದೆ ಎಲ್ಲ ಸಮುದಾಯದವರಿಗೆ ನ್ಯಾಯ ಕೊಡಿಸುವ ಪ್ರಾಮಾಣಿಕ ಪ್ರಯತ್ನ ಮಾಡಿದ್ದೇನೆ ಎಂದು ಮಾಜಿ ಶಾಸಕ ಎಸ್.ವಿ ರಾಮಚಂದ್ರ ತಿಳಿಸಿದರು.

ಸುದ್ದಿಗೋಷ್ಠಿಯಲ್ಲಿ ಮಾತನಾಡಿ, ಶಾಸಕ ಬಿ.ದೇವೇಂದ್ರಪ್ಪ ಟೀಕಿಸುವ ಮುನ್ನ ಸತ್ಯವನ್ನು ತಿಳಿಯಬೇಕು. ಭದ್ರಾ ಮೇಲ್ದಂಡೆ ಯೋಜನೆ, ವಸತಿ ಯೋಜನೆಯಡಿ ಮನೆಗಳು, ಸಮುದಾಯ ಭವನಗಳು, ಆರ್‌ಓ ಘಟಕ, ಬಹುಗ್ರಾಮ ಕುಡಿಯುವ ನೀರು ಯೋಜನೆ ಸೇರಿದಂತೆ ಸುಮಾರು 3500 ಕೋಟಿ ರು. ಅನುದಾನವನ್ನು ಜಗಳೂರು ವಿಧಾನ ಸಭಾ ಕ್ಷೇತ್ರಕ್ಕೆ ತಂದು ನನ್ನ ಅವಧಿಯಲ್ಲಿ ಅಭಿವೃದ್ಧಿ ಪಡಿಸಲಾಗಿದೆ ಎಂದರು. ಮತದಾರರು ನನ್ನನ್ನು ಮೂರು ಬಾರಿ ಶಾಸಕನಾಗಿ ಆಯ್ಕೆ ಮಾಡಿದ್ದಾರೆ. ಅವರ ಋಣ ತೀರಿಸುವುದು ನನ್ನ ಕರ್ತವ್ಯ. ಒಂದು ಜಾತಿಯನ್ನು ಓಲೈಕೆ ಮಾಡದೆ ಎಲ್ಲ ಸಮುದಾಯದವರಿಗೆ ನ್ಯಾಯ ಕೊಡಿಸುವ ಪ್ರಾಮಾಣಿಕ ಪ್ರಯತ್ನ ಮಾಡಿದ್ದೇನೆ. ಕಳೆದ ಚುನಾವಣೆಯಲ್ಲಿ ಗೆಲುವು ನನ್ನದೆ ಆದರೆ ಸಣ್ಣ, ಪುಟ್ಟ ತಪ್ಪಿನಿಂದ ಕೆಲವೇ ಮತಗಳ ಅಂತರದಿಂದ ಸೋತಿದ್ದೇನೆ. ಹಾಗಂತ ನಾನು ಮನೆಯಲ್ಲಿ ಕೂತಿಲ್ಲ. ಕ್ಷೇತ್ರದಲ್ಲಿ ಓಡಾಡಿಕೊಂಡು ಕಷ್ಟ-ಸುಖಗಳಿಗೆ ಭಾಗಿಯಾಗು ತ್ತಿದ್ದೇನೆ. ನಾನು ಕೆಲಸ ಮಾಡದೇ ಪಟ್ಟಣ ಮತ್ತು ಹಳ್ಳಿಗಳು ಅಭಿವೃದ್ಧಿಯಾಗಿವೆ. ಹಾಗಾದರೆ ತಾವೂ ಮೂರು ವರ್ಷದಲ್ಲಿ ಏನು ಅಭಿವೃದ್ಧಿ ಮಾಡಿದ್ದೀರಾ ಎಂದು ಪ್ರಶ್ನಿಸಿದರು. 1300 ಕೋಟಿಯ ಭದ್ರಾ ಮೇಲ್ದಂಡೆ ಯೋಜನೆಗೆ ಕೇಂದ್ರ ಸರಕಾರ ಅಸ್ತು ನೀಡಿದೆ. 2 ಕೋಟಿ ರು. ವೆಚ್ಚದಲ್ಲಿ ಡಾ.ಬಿ.ಆರ್‌ಅಂಬೇಡ್ಕರ್‌ಮತ್ತು ಬಾಬು ಜಗಜೀವನ್ ರಾಮ್ ಭವನ ನಿರ್ಮಾಣ, 1ಕೋಟಿ ವಾಲ್ಮೀಕಿ ಭವನ, ಮತ್ತೊಂದು 3 ಕೋಟಿಯಲ್ಲಿ ಬೃಹತ್ ವಾಲ್ಮೀಕಿ ಭವನ ನಿರ್ಮಾಣ, 57 ಕೆರೆಗಳಿಗೆ ನೀರು ತುಂಬಿಸುವ ಯೋಜನೆಯಡಿ ತುಪ್ಪದಹಳ್ಳಿ ಕೆರೆಗೆ ನೀರು ಹರಿಸಲಾಯಿತು. ಜಲ ಜೀವನ್ ಯೋಜನೆಯಡಿ ಪ್ರತಿ ಮನೆ ಮನೆಗೂ ನೀರು ಪೂರೈಕೆ ಕಾಮಗಾರಿಗೆ ಚಾಲನೆ, ಬಯಲು ರಂಗಮಂದಿರ ನಿರ್ಮಾಣ, ಹೊಸ ಬಸ್ ನಿಲ್ದಾಣದಲ್ಲಿ ಖಾಸಗಿ ಬಸ್ ನಿಲ್ದಾಣ, ಮಹಾತ್ಮಗಾಂಧಿ ಹಳೆ ವೃತ್ತದ ಸಮೀಪ ಬಸ್ ನಿಲ್ದಾಣ ಕೆಎಸ್‌ಆರ್ಟಿಸಿ ಬಸ್ ನಿಲ್ದಾಣ, ಶುದ್ಧ ನೀರುಗಾಗಿ ನೂರಾರು ಹಳ್ಳಿಗಳಲ್ಲಿ ಆರ್‌ಓ ಘಟಕಗಳನ್ನು ನಿರ್ಮಾಣ, ಪತ್ರಕರ್ತರ ಕಚೇರಿ ಕಟ್ಟಡಕ್ಕೆ 10 ಲಕ್ಷ ಅನುದಾನ ನೀಡಲಾಗಿದೆ. ಹೀಗೆ ಸಾಕಷ್ಟು ಅಭಿವೃದ್ಧಿ ಕೆಲಸಗಳನ್ನು ಮಾಡಲಾಗಿದೆ.ಪ್ರತಿ ಹಳ್ಳಿಗೆ ಕುಡಿಯುವ ನೀರು ಕೊಡುವ ಉದ್ದೇಶದಿಂದ ಸುಮಾರು 472 ಕೋಟಿ ವೆಚ್ಚದ ಬಹುಗ್ರಾಮ ಕುಡಿಯುವ ನೀರು ಯೋಜನೆಗೆ ಬಸವರಾಜ್ ಬೊಮ್ಮಾಯಿ ಅನುಮೋದನೆ ನೀಡಿದ್ದರು. ತಮ್ಮ ಅವದಿಯಲ್ಲಿ ಭೂಮಿ ಪೂಜೆ ಮಾಡಲಾಗಿದೆ ಎಂದರು. ಶಾಸಕರು ತಮ್ಮ ಅವಧಿಯಲ್ಲಿ ಅಭಿವೃದ್ಧಿ ಕೆಲಸಗಳನ್ನು ಮಾಡಲಿ ಸಂಪೂರ್ಣ ಸಹಕಾರ, ಬೆಂಬವಿರುತ್ತದೆ. ಆದರೆ ಮಾಹಿತಿ ಇಲ್ಲದೇ ಮತ್ತೊಬ್ಬರ ಬಗ್ಗೆ ಟೀಕೆ ಮಾಡುವಾಗ ಹತ್ತಾರು ಬಾರಿ ಚಿಂತಿಸಿ ಹೇಳಿಕೆ ನೀಡಬೇಕು ಎಂದರು. ಈ ಸಂದರ್ಭದಲ್ಲಿ ಬಿಜೆಪಿ ಮಂಡಲ ಅಧ್ಯಕ್ಷ ಎ.ಎಂ ಮರುಳಾರಾಧ್ಯ, ಪ.ಪಂ ಮಾಜಿ ಸದಸ್ಯ ದೇವರಾಜ್, ಪಾಪಲಿಂಗಪ್ಪ, ಮಾಜಿ ನಾಮನಿರ್ದೇಶಿತ ಸದಸ್ಯ ರುದ್ರಮುನಿ ಇದ್ದರು.

ಸುದ್ದಿಗೋಷ್ಠಿಯಲ್ಲಿ ಮಾಜಿ ಶಾಸಕ ಎಸ್.ವಿ ರಾಮಚಂದ್ರ ಮಾತನಾಡಿದರು.

ಶಿಕ್ಷಣ ಇಲಾಖೆ ನಿರ್ಲಕ್ಷ್ಯಕ್ಕೆ ಫಲಿತಾಂಶ ಕುಸಿತ

ನನ್ನ ಐದು ವರ್ಷದ ಅವಧಿಯಲ್ಲಿ ಪ್ರತಿ ಬಾರಿಯೂ ಎಸ್‌ಎಸ್‌ಎಲ್ಸಿ ಪರೀಕ್ಷೆಯಲ್ಲಿ ಜಗಳೂರು ತಾಲೂಕು ಉತ್ತಮ ಫಲಿತಾಂಶ ಪಡೆದು ಜಿಲ್ಲೆಗೆ ಪ್ರಥಮ ಸ್ಥಾನ ಪಡೆದುಕೊಂಡಿದೆ. ಆದರೆ ಕಳೆದ ಎರಡು ವರ್ಷಗಳಿಂದಲೂ ಎಸ್‌ಎಸ್‌ಎಲ್ಸಿ ಫಲಿತಾಂಶದಲ್ಲಿ ಕುಸಿಯುತ್ತಿರುವುದು ಬೇಸರ ಸಂಗತಿ. ಶಿಕ್ಷಣದ ಬಗ್ಗೆ ಅಪಾರ ಗೌರವಿರುವ ಶಾಸಕರೆ ನಿರ್ಲಕ್ಷ್ಯ ತೋರಿದರೆ ಹೇಗೆ ? ಶಿಕ್ಷಣ ಇಲಾಖೆ ಮತ್ತು ಶಿಕ್ಷಕರು ಕೂಡ ಜವಾಬ್ದಾರಿಯಿಂದ ಕೆಲಸ ನಿರ್ವಹಿಸಬೇಕು. ಎಲ್ಲರ ನಿರ್ಲಕ್ಷ್ಯ ದಿಂದ ಮುಂದೆ ಉನ್ನತ ಮಾಡುವ ಮಕ್ಕಳಿಗೆ ತೊಂದರೆಯಾಗುತ್ತದೆ. ಶಾಸಕರು ಕೂಡರ ಇದರ ಬಗ್ಗೆ ಗಮನಹರಿಸಬೇಕು. ಶಿಕ್ಷಕರಿಂದ ಗುಣಮಟ್ಟದ ಶಿಕ್ಷಣ ಕೊಡಿಸಬೇಕು ಎಂದು ಮಾಜಿ ಶಾಸಕ ಎಸ್.ವಿ ರಾಮಚಂದ್ರ ಸಲಹೆ ನೀಡಿದರು.

ಸಮಾಚಾರ ಸಣ್ಣದಲ್ಲ

ಕೇರಳ ಚುನಾವಣೆ:ಗಡಿ ಮದ್ಯ ಮಾರಾಟ ಇಲ್ಲ

ಮಂಗಳೂರು: ಕೇರಳ ವಿಧಾನಸಭೆ ಚುನಾವಣೆ ಹಿನ್ನೆಲೆಯಲ್ಲಿ ದಕ್ಷಿಣ ಕನ್ನಡ ಜಿಲ್ಲೆಯ ಗಡಿಭಾಗದ 5 ಕಿ.ಮೀ ವ್ಯಾಪ್ತಿಯಲ್ಲಿ ಜಿಲ್ಲಾಧಿಕಾರಿ ಮದ್ಯ ಮಾರಾಟ ನಿಷೇಧಿಸಿ ಆದೇಶಿಸಿದ್ದಾರೆ. ಏಪ್ರಿಲ್ 7 ರ ಸಂಜೆ 5 ರಿಂದ ಏಪ್ರಿಲ್ 9 ರ ಮಧ್ಯರಾತ್ರಿಯವರೆಗೆ ಹಾಗೂ ಮತ ಎಣಿಕೆ ನಿಮಿತ್ತ ಮೇ 3 ಮತ್ತು 4 ರಂದು ''ಒಣ ದಿನ'' ಎಂದು ಘೋಷಿಸಲಾಗಿದೆ. ಉಳ್ಳಾಲ, ಬಂಟ್ವಾಳ, ಪುತ್ತೂರು ಮತ್ತು ಸುಳ್ಯ ತಾಲೂಕುಗಳ ಗಡಿಭಾಗದ ಮದ್ಯದಂಗಡಿಗಳು, ಬಾರ್‌ಗಳು ಮತ್ತು ಮದ್ಯ ತಯಾರಿಕಾ ಘಟಕಗಳನ್ನು ಈ ಅವಧಿಯಲ್ಲಿ ಕಡ್ಡಾಯವಾಗಿ ಮುಚ್ಚುವಂತೆ ಜಿಲ್ಲಾಧಿಕಾರಿ ದರ್ಶನ್ ಎಚ್.ವಿ ಸೂಚನೆ ನೀಡಿದ್ದಾರೆ.

ಪಶುವೈದ್ಯೆ ಸಾವು: ಕಪ್ಪು ಪಟ್ಟಿಯ ಪ್ರತಿಭಟನೆ

ಮಂಗಳೂರು: ಶಿವಮೊಗ್ಗದ ಸಿಂಹಧಾಮದಲ್ಲಿ ನೀರಾನೆ ದಾಳಿಗೆ ಬಲಿಯಾದ ಪಶುವೈದ್ಯೆ ಡಾ. ಸಮೀಕ್ಷಾ ರೆಡ್ಡಿ ಅವರ ಸಾವಿಗೆ ಸಂತಾಪ ಸೂಚಿಸಿ ದಕ್ಷಿಣ ಕನ್ನಡ ಜಿಲ್ಲೆಯ ಪಶುವೈದ್ಯರು ಕಪ್ಪು ಪಟ್ಟಿ ಧರಿಸಿ ಕರ್ತವ್ಯ ನಿರ್ವಹಿಸುವ ಮೂಲಕ ಪ್ರತಿಭಟನೆ ವ್ಯಕ್ತಪಡಿಸಿದರು. ಮೃತರ ಕುಟುಂಬಕ್ಕೆ ಒಂದು ಕೋಟಿ ಪರಿಹಾರ ನೀಡುವಂತೆ ಜಿಲ್ಲಾ ಪಶುವೈದ್ಯಕೀಯ ಸಂಘ ಜಿಲ್ಲಾಧಿಕಾರಿಗಳಿಗೆ ಮನವಿ ಸಲ್ಲಿಸಿದೆ. ಮೃಗಾಲಯಗಳಲ್ಲಿ ಸೇವೆ ಸಲ್ಲಿಸುವ ವೈದ್ಯರಿಗೆ ಸೂಕ್ತ ರಕ್ಷಣೆ ಮತ್ತು ತಾಂತ್ರಿಕ ಸಿಬ್ಬಂದಿಯ ನೆರವು ನೀಡಬೇಕು ಎಂದು ಸಂಘದ ಅಧ್ಯಕ್ಷ ಡಾ. ಅರುಣ್ ಕುಮಾರ್‌ಶೆಟ್ಟಿ ಒತ್ತಾಯಿಸಿದರು. ಚಿಕಿತ್ಸೆ ವೇಳೆ ಕಟ್ಟುನಿಟ್ಟಾದ ಸುರಕ್ಷತಾ ಕ್ರಮಗಳನ್ನು ಒದಗಿಸುವಂತೆ ಆಗ್ರಹಿಸಿದರು.

ಗ್ಯಾರಂಟಿಗಳ ಪ್ರಗತಿ ಪರಿಶೀಲನಾ ಸಭೆ

ಮೂಲ್ಕಿ: ತಾಲೂಕು ಪಂಚಗ್ಯಾರಂಟಿ ಯೋಜನೆ ಅನುಷ್ಠಾನ ಸಮಿತಿಯ ಸಭೆಯು ಅಧ್ಯಕ್ಷ ಆಲ್ವಿನ್ ಕ್ಲೆಮೆಂಟ್ ಕುಟಿನ್ಹ ಅವರ ಅಧ್ಯಕ್ಷತೆಯಲ್ಲಿ ನಡೆಯಿತು. ಸಭೆಯಲ್ಲಿ ವಿವಿಧ ಇಲಾಖೆಗಳ ಪ್ರಗತಿ ಪರಿಶೀಲಿಸಿ ಅಧಿಕಾರಿಗಳಿಗೆ ಅಗತ್ಯ ಸಲಹೆಗಳನ್ನು ನೀಡಲಾಯಿತು. ಇದೇ ಸಂದರ್ಭದಲ್ಲಿ ಮಾ. 31 ರಂದು ನಿವೃತ್ತರಾಗುವ ತಾಪಂ ಕಾರ್ಯನಿರ್ವಹಣಾಧಿಕಾರಿ ಕುಸುಮಾಧರ ಬಿ. ಅವರನ್ನು ಸಮಿತಿಯ ವತಿಯಿಂದ ಆತ್ಮೀಯವಾಗಿ ಸನ್ಮಾನಿಸಲಾಯಿತು. ಸಭೆಯಲ್ಲಿ ಸಮಿತಿ ಸದಸ್ಯರು , ಅಧಿಕಾರಿಗಳು ಭಾಗವಹಿಸಿದ್ದರು.

ಭಾಷೆ ಪರೀಕ್ಷೆಗೆ 222 ವಿದ್ಯಾರ್ಥಿಗಳು ಗೈರು

ಮಂಗಳೂರು: ಜಿಲ್ಲೆಯಲ್ಲಿ ಬುಧವಾರ ನಡೆದ ಎಸ್.ಎಸ್.ಎಲ್.ಸಿ ದ್ವಿತೀಯ ಭಾಷಾ ಪರೀಕ್ಷೆಗೆ ಒಟ್ಟು 28,187 ವಿದ್ಯಾರ್ಥಿಗಳು ಹಾಜರಾಗಿದ್ದಾರೆ. ನೋಂದಾಯಿತ ವಿದ್ಯಾರ್ಥಿಗಳಲ್ಲಿ 222 ಮಂದಿ ಪರೀಕ್ಷೆಗೆ ಗೈರು ಹಾಜರಾಗಿದ್ದಾರೆ ಎಂದು ಶಾಲಾ ಶಿಕ್ಷಣ ಇಲಾಖೆಯ ಉಪನಿರ್ದೇಶಕರು ಪ್ರಕಟಣೆಯಲ್ಲಿ ತಿಳಿಸಿದ್ದಾರೆ.

ಶಕ್ತಿ ಶಾಲೆಯ ಯು.ಕೆ.ಜಿ. ಮಕ್ಕಳಿಗೆ ಪದವಿ ಪ್ರದಾನ

ಮಂಗಳೂರು: ಶಕ್ತಿನಗರದ ಶಕ್ತಿ ಪೂರ್ವ ಪ್ರಾಥಮಿಕ ಶಾಲೆಯಲ್ಲಿ ಯು.ಕೆ.ಜಿ ವಿದ್ಯಾರ್ಥಿಗಳಿಗಾಗಿ ಹಮ್ಮಿಕೊಳ್ಳಲಾಗಿದ್ದ 'ಜ್ಯೋತಿ ಪ್ರದಾನ ಮತ್ತು ಪದವಿ ಪ್ರದಾನ' ಗುರುವಾರ ರೇಷ್ಮಾ ಮೆಮೋರಿಯಲ್ ಸಭಾಂಗಣದಲ್ಲಿ ಸಂಭ್ರಮದಿಂದ ನಡೆಯಿತು. ಶಾಲೆಯ ಸುಮಾರು 50 ವಿದ್ಯಾರ್ಥಿಗಳು ಭಾರತೀಯ ಸಂಸ್ಕೃತಿಯನ್ನು ಬಿಂಬಿಸುವ ಸಾಂಪ್ರದಾಯಿಕ ಉಡುಪುಗಳನ್ನು ಧರಿಸಿ, ಕೈಯಲ್ಲಿ ಹಣತೆ ಹಿಡಿದು ನಡೆಸಿದ ಆಕರ್ಷಕ ಮೆರವಣಿಗೆಗೆ ಸಂಸ್ಥೆಯ ಸಂಸ್ಥಾಪಕ ಡಾ. ಕೆ.ಸಿ. ನಾಯ್ಕ್ ಚಾಲನೆ ನೀಡಿದರು. ಶಕ್ತಿ ರೆಸಿಡೆನ್ಶಿಯಲ್ ಶಾಲೆಯ ಪ್ರಾಂಶುಪಾಲೆ ಬಬಿತಾ ಸೂರಜ್ ಅವರು, ನಮ್ಮ ಸಂಸ್ಥೆಯಲ್ಲಿ ವಿದ್ಯಾರ್ಥಿಗಳಿಗೆ ಕೇವಲ ಪಠ್ಯದ ಕಲಿಕೆಯಷ್ಟೇ ಅಲ್ಲದೆ, ಅವರಲ್ಲಿ ಸಂಸ್ಕಾರ ಮತ್ತು ಮೌಲ್ಯಗಳನ್ನು ಬಿತ್ತುವ ಕೆಲಸವನ್ನು ನಿರಂತರವಾಗಿ ಮಾಡುತ್ತಿದ್ದೇವೆ ಎಂದರು. ಯು.ಕೆ.ಜಿ ಮುಗಿಸಿ ಒಂದನೇ ತರಗತಿಗೆ ಸೇರುವ ವಿದ್ಯಾರ್ಥಿಗಳಿಗೆ ಪದವಿ ಪ್ರದಾನ ಮಾಡಲಾಯಿತು. ವಿಜೇತ ಮಕ್ಕಳಿಗೆ ಬಹುಮಾನ ವಿತರಿಸಲಾಯಿತು. ಡಾ. ಕೆ.ಸಿ. ನಾಯ್ಕ್ ಅವರು ಮಾತನಾಡಿ, ಮಕ್ಕಳಿಗೆ ಗುಣಮಟ್ಟದ ಶಿಕ್ಷಣದೊಂದಿಗೆ ಉನ್ನತ ಸಂಸ್ಕಾರ ನೀಡಲು ಸಂಸ್ಥೆ ಬದ್ಧವಾಗಿದೆ ಎಂದು ಭರವಸೆ ನೀಡಿದರು. ವೇದಿಕೆಯಲ್ಲಿ ಸಂಸ್ಥೆಯ ಪ್ರಧಾನ ಸಲಹೆಗಾರ ರಮೇಶ್ ಕೆ. ಹಾಗೂ ವಿದ್ಯಾರ್ಥಿ ಕ್ಷೇಮಾಧಿಕಾರಿ ಕ್ಯಾಪ್ಟನ್ ಎಲ್.ಬಿ. ಕಾಮತ್ ಉಪಸ್ಥಿತರಿದ್ದರು. ಶಕ್ತಿ ಪೂರ್ವ ಪ್ರಾಥಮಿಕ ಶಾಲೆಯ ಸಂಯೋಜಕಿ ಸುಷ್ಮಾ ಸತೀಶ್ ಅತಿಥಿಗಳನ್ನು ಸ್ವಾಗತಿಸಿದರು. ಅರ್ಚನಾ ವಂದಿಸಿದರು.

ವಿರಾಮ
ಪ್ರತಿ ಭಾನುವಾರ

{ಲಕ್ಷ್ಮೀ ಹೆಬ್ಬಾಳ್ಕರ್} ಸಚಿವೆ

ದೇವಸ್ಥಾನ ಅಭಿವೃದ್ಧಿ ಮಾಡಿದರೆ ಇಡೀ ಸಮಾಜಕ್ಕೆ ಶಾಂತಿಯ ಸಂದೇಶ ರವಾನೆಯಾಗುತ್ತದೆ. ಮನುಷ್ಯನಿಗೆ ನೆಮ್ಮದಿ ಕೊಡುವ ಸ್ಥಳಗಳೆಂದರೆ ಒಂದು ಅಮ್ಮನ ಮಡಿಲು, ಮತ್ತೊಂದು ದೇವಸ್ಥಾನ. ನಮ್ಮಲ್ಲಿರುವ ಕಷ್ಟಗಳನ್ನು ದೇವರ ಬಳಿ ಹೇಳುತ್ತೇವೆ. ದೇವರ ಬಳಿ ನಾವು ಯಾವುದೇ ಮುಚ್ಚುಮರೆ ಮಾಡದೆ ಎಲ್ಲವನ್ನೂ ಹೇಳಿಕೊಳ್ಳುತ್ತೇವೆ. ಇದೇ ದೇವರ ಮಹಿಮೆ.

ಆಳ್ವಾಸ್ ಪದವಿ ಕಾಲೇಜಿನ 22 ಫೋರಂಗಳ 'ಇನಾಮು 2026' ಕಾರ್ಯಕ್ರಮ

ಪಠ್ಯೇತರಕ್ಕೆ ಆಳ್ವಾಸ್ ಆದ್ಯತೆ

ಮೂಡುಬಿದಿರೆ: ಓದಿನ ಜೊತೆಗೆ ಪಠ್ಯೇತರ ಚಟುವಟಿಕೆಗಳಿಗೆ ಆಳ್ವಾಸ್‌ನಷ್ಟು ಪ್ರೋತ್ಸಾಹ ನೀಡುವ ಸಂಸ್ಥೆ ಬೇರೊಂದಿಲ್ಲ. ಶಿಕ್ಷಣದೊಂದಿಗೆ ಮೌಲ್ಯಗಳನ್ನೂ ಬೆಳೆಸುವ ಮೂಲಕ, ಜವಾಬ್ದಾರಿಯುತ ನಾಗರಿಕರನ್ನು ರೂಪಿಸುವ ಕಾರ್ಯವನ್ನು ಸಂಸ್ಥೆ ಯಶಸ್ವಿಯಾಗಿ ನಿರ್ವಹಿಸುತ್ತಿದೆ ಎಂದು ಚಿತ್ರ ನಟ ಸ್ವರಾಜ್ ಶೆಟ್ಟಿ ಮೆಚ್ಚುಗೆ ವ್ಯಕ್ತಪಡಿಸಿದರು.

ಅವರು ಆಳ್ವಾಸ್ ಪದವಿ ಕಾಲೇಜಿನ 22 ಫೋರಂಗಳ ವಾರ್ಷಿಕ ಕಾರ್ಯಕ್ರಮ 'ಇನಾಮು 2026' ಕೃಷಿಸಿರಿ ವೇದಿಕೆಯಲ್ಲಿ ಮುಖ್ಯ ಅತಿಥಿಯಾಗಿ ಮಾತನಾಡಿದರು.

ಜೀವನದಲ್ಲಿ ಸೋಲುಗಳು ಸಹಜ. ಆದರೆ ಸೋಲಿಗೆ ಎದೆಗುಂದದೆ ಧೈರ್ಯದಿಂದ ಎದುರಿಸಬೇಕು. ಪ್ರತಿಯೊಂದು ಅನುಭವವೂ ಹೊಸ ಪಾಠ ಕಲಿಸುತ್ತದೆ. ಇಷ್ಟವಿಲ್ಲದ ವಿಷಯಗಳಲ್ಲಿ ತೊಡಗಿಕೊಳ್ಳಬೇಡಿ. ನಿಮ್ಮ ಆಸಕ್ತಿ ಸಾಮರ್ಥ್ಯವನ್ನು ಗುರುತಿಸಿ ಮುಂದುವರಿಯಿರಿ. ಸಾಧ್ಯವಾದರೆ ಇತರರನ್ನು ಪ್ರೀತಿಸಿ, ಯಾವುದೇ ಸಂದರ್ಭ ದ್ವೇಷಕ್ಕೆ ಅವಕಾಶ ಕೊಡಬೇಡಿ. ಸತ್ಯ, ಪ್ರಾಮಾಣಿಕತೆ, ಸಹಾನುಭೂತಿ ಜೀವನದಲ್ಲಿ ಅಳವಡಿಸಿಕೊಂಡರೆ ಉತ್ತಮ ಜೀವನ ನಿರ್ಮಾಣ ಸಾಧ್ಯ, ಎಂದು ವಿದ್ಯಾರ್ಥಿಗಳಿಗೆ ಕಿವಿಮಾತು ಹೇಳಿದರು.

ಆಳ್ವಾಸ್ ಸಂಸ್ಥೆಯ ಸಾಧನೆಯಲ್ಲಿ ವಿದ್ಯಾರ್ಥಿಗಳ ಕೊಡುಗೆ ಅಪಾರ. ಆದ್ದರಿಂದ ನಿಮ್ಮ ಮೇಲೆ ಇರುವ ನಿರೀಕ್ಷೆಗಳು ಹೆಚ್ಚಾಗಿವೆ. ಅವುಗಳನ್ನು ಈಡೇರಿಸಲು ಶ್ರಮಿಸಿ ಎಂದು ಸಲಹೆ ನೀಡಿದರು.

ತಮ್ಮ ಆರಂಭಿಕ ದಿನಗಳನ್ನು ಹಂಚಿಕೊಂಡ ಅವರು, ನಾನು ನಟಿಸಿದ್ದ ಹಲವು ಸಿನಿಮಾಗಳು ವಿವಿಧ ಕಾರಣಗಳಿಂದ ಮಧ್ಯದಲ್ಲೇ ನಿಂತು ಹೋಗುತ್ತಿದ್ದವು. ಆಗ ಜನರು ನಾನು ನಟಿಸುವ ಯಾವ ಸಿನಿಮಾವೂ ಸಂಪೂರ್ಣಗೊಳ್ಳದು, ಬಿಡುಗಡೆಯಾಗಲಾರದು ಎಂದು ಲೇವಡಿ ಮಾಡುತ್ತಿದ್ದರು. ಆದರೆ ಇಂದು, ನನ್ನ ಸಿನಿಮಾಗಳು ದೊಡ್ಡ ಚಿತ್ರಮಂದಿರಗಳಲ್ಲಿ ಏಕ ಕಾಲಕ್ಕೆ ಮೂರು-ಮೂರು ಸ್ಕ್ರೀನ್‌ಗಳಲ್ಲಿ ಪ್ರದರ್ಶನಗೊಳ್ಳುತ್ತಿವೆ. ಬಾಲ್ಯದಲ್ಲಿ ಟಿವಿಯ ಹಿಂದೆ ಹೋಗಿ ಒಳಗೆ ಹೇಗೆ ಹೋಗಬಹುದು ಎಂದು ಕುತೂಹಲದಿಂದ ಹುಡುಕುತ್ತಿದ್ದ ದಿನಗಳಿಂದ, ಇಂದು ಟಿವಿಯಲ್ಲಿ ಕಾಣಿಸಿಕೊಳ್ಳುವ ಮಟ್ಟಕ್ಕೆ ಬೆಳೆದಿರುವುದು ಕೇವಲ ಬದಲಾವಣೆ ಅಲ್ಲ, ಅದು ಕನಸು, ಪರಿಶ್ರಮ ಮತ್ತು ಹೋರಾಟದ ಫಲ ಎಂದರು.

ಆಳ್ವಾಸ್ ಶಿಕ್ಷಣ ಪ್ರತಿಷ್ಠಾನದ ಟ್ರಸ್ಟಿ ವಿವೇಕ್ ಆಳ್ವ ಅಧ್ಯಕ್ಷತೆವಹಿಸಿ ಮಾತನಾಡಿದರು. ಅಂತರ್ ಫೋರಂ ಸ್ಪರ್ಧೆಗಳಲ್ಲಿ ಎನ್‌ಎಸ್‌ಎಸ್ ಫೋರಂ ಸಮಗ್ರ ಚಾಂಪಿಯನ್ಸ್ ಪ್ರಶಸ್ತಿ ಪಡೆದರೆ, ತುಳು ಫೋರಂ ಮೊದಲ ರನ್ನರ್ ಅಪ್ ಹಾಗೂ ವಾಣಿಜ್ಯ ಫೋರಂ ಎರಡನೇ ರನ್ನರ್‌ಅಪ್ ಪ್ರಶಸ್ತಿ ಪಡೆದುಕೊಂಡವು.

ಪ್ರಾಂಶುಪಾಲ ಡಾ ಕುರಿಯನ್, ಆಡಳಿತಾಧಿಕಾರಿ ಬಾಲಕೃಷ್ಣಶೆಟ್ಟಿ, ಪರೀಕ್ಷಾಂಗ ಕುಲಸಚಿವ ಡಾ ನಾರಾಯಣ ಶೆಟ್ಟಿ, ಕುಲಸಚಿವ ಡಾ ಟಿಕೆ ರವೀಂದ್ರನ್, ಕರ್ಯಕ್ರಮದ ಮುಖ್ಯ ಸಂಯೋಜಕ ಡಾ ಯೋಗೀಶ್ ಕೈರೋಡಿ, ಸಂಯೋಜಕ ಮನು ಡಿಎಲ್, ವಿದ್ಯಾರ್ಥಿ ಸಂಯೋಜಕ ನಿರ್ಮಲ್ ಪೈ ಇದ್ದರು. ಶ್ರಾವ್ಯ ಶೆಟ್ಟಿ ನಿರೂಪಣೆ, ರಶ್ಮಿ ಡಿಸಿ ಸ್ವಾಗತಿಸಿ, ಸಾಗರ್ ವಂದಿಸಿದರು.

ಗುರುಪುರ ಜೋಡು ಕರೆ ಕಂಬಳೋತ್ಸವ ಏ.4ಕ್ಕೆ

ಮಂಗಳೂರು: ಗುರುಪುರದ ಮಾಣಿಬೆಟ್ಟುವಿನಲ್ಲಿ ಏ.4ರಂದು 3ನೇ ವರ್ಷದ ಹೊನಲು ಬೆಳಕಿನ ಮೂಳೂರು-ಅಡ್ದೂರು ಜೋಡುಕರೆ ಕಂಬಳವನ್ನು ವಿಜೃಂಭಣೆಯಿಂದ ಆಯೋಜಿಸಲಾಗಿದೆ ಎಂದು ಕಂಬಳ ಸಮಿತಿ ಅಧ್ಯಕ್ಷ ಇನಾಯತ್ ಅಲಿ ತಿಳಿಸಿದರು.

ನಗರದ ಖಾಸಗಿ ಹೋಟೆಲ್ನಲ್ಲಿ ಗುರುವಾರ ಕಂಬಳದ ಆಮಂತ್ರಣ ಪತ್ರಿಕೆಯನ್ನು ಬಿಡುಗಡೆಗೊಳಿಸಿ ಅವರು ಮಾತನಾಡಿ, ಕಂಬಳ ಕೇವಲ ಒಂದು ಕ್ರೀಡೆಯಲ್ಲ, ಇದು ಈ ನೆಲದ ಸಂಸ್ಕೃತಿ, ಅಸ್ಮಿತೆಯಾಗಿದೆ. ಗುರುಪುರ ಕಂಬಳೋತ್ಸವವನ್ನು ಜಾತಿ, ಮತ, ಪಕ್ಷ ಭೇದ ಮರೆತು ಎಲ್ಲರೂ ಒಂದಾಗಿ ಆಚರಿಸುವ ಮೂಲಕ ನಮ್ಮ ಪರಂಪರೆ ಮುಂದಿನ ಪೀಳಿಗೆಗೆ ಪರಿಚಯಿಸುವುದು ನಮ್ಮ ಮುಖ್ಯ ಉದ್ದೇಶ ಎಂದರು.

ಏ. 4ರಂದು ಬೆಳಿಗ್ಗೆ 8.30ಕ್ಕೆ ಬಂಟರ ಯಾನೆ ನಾಡವರ ಮಾತೃ ಸಂಘದ ಅಧ್ಯಕ್ಷ ಅಜಿತ್ ಕುಮಾರ್‌ರೈ ಮಾಲಾಡಿ ಅವರು ಕಂಬಳವನ್ನು ಉದ್ಘಾಟಿಸಲಿದ್ದಾರೆ. ಸಂಜೆ 6.30ಕ್ಕೆ ನಡೆಯುವ ಸಭಾ ಕಾರ್ಯಕ್ರಮವನ್ನು ಮಾಜಿ ಸಂಸದ, ಬಮೂಲ್ ಅಧ್ಯಕ್ಷ ಡಿ.ಕೆ. ಸುರೇಶ್ ಉದ್ಘಾಟಿಸಲಿದ್ದಾರೆ. ವಿಧಾನಸಭಾ ಅಧ್ಯಕ್ಷ ಯು.ಟಿ. ಖಾದರ್,ಸಚಿವ ದಿನೇಶ್ ಗುಂಡೂರಾವ್ ಭಾಗವಹಿಸಲಿದ್ದಾರೆ ಎಂದರು. ಈ ಬಾರಿಯ ಕಂಬಳದಲ್ಲಿ ಭಾಗವಹಿಸುವ ಪ್ರತಿಯೊಂದು ಕೋಣಗಳ ಮಾಲೀಕರಿಗೆ ಬೆಳ್ಳಿಯ ನಾಣ್ಯ ಹಾಗೂ 30 ಕೆಜಿ ಹುರುಳಿಯನ್ನು ವಿತರಿಸಲಾಗುವುದು.

ಅಲ್ಲದೆ, ಕನೆಹಲಗೆ ವಿಭಾಗದಲ್ಲಿ ನಿಗದಿತ ಎತ್ತರಕ್ಕೆ ನೀರು ಹಾಯಿಸದ ಕೋಣಗಳಿಗೆ ಚಿನ್ನದ ಪದಕ ನೀಡಿ ಗೌರವಿಸಲಾಗುವುದು ಎಂದರು. ಕಂಬಳ ಅಕಾಡೆಮಿ ಸಂಚಾಲಕರಾದ ಗುಣಪಾಲ ಕಡಂಬ, ರಾಜ್ಯ ಕಂಬಳ ಅಸೋಸಿಯೇಷನ್ ಪ್ರಧಾನ ಕಾರ್ಯದರ್ಶಿ ಲೋಕೇಶ್ ಶೆಟ್ಟಿ ಮುಚ್ಚೂರು ಮಾತನಾಡಿದರು.

ಈ ಸಂದರ್ಭ ಕಂಬಳ ಸಮಿತಿ ಗೌರವಾಧ್ಯಕ್ಷ ಪದ್ಮನಾಭ ಕೋಟ್ಯಾನ್, ಕಾರ್ಯಾಧ್ಯಕ್ಷ ಜಗದೀಶ್ ಶೆಟ್ಟಿ ಮಾಣಿಬೆಟ್ಟುಗುತ್ತು, ಪ್ರಧಾನ ಕಾರ್ಯದರ್ಶಿ ಯಶವಂತ್ ಕುಮಾರ್‌ಶೆಟ್ಟಿ ಬೆಳ್ಳೂರುಗುತ್ತು, ವ್ಯವಸ್ಥಾಪಕ ವಿನಯ ಕುಮಾರ್‌ಶೆಟ್ಟಿ ಮಾಣಿಬೆಟ್ಟುಗುತ್ತು, ಕೆಪಿಸಿಸಿ ಸದಸ್ಯ, ಸಮಿತಿ ಉಪಾಧ್ಯಕ್ಷ ಆರ್.ಕೆ. ಪೃಥ್ವಿರಾಜ್, ಮಾಜಿ ಉಪಮೇಯರ್‌ಬ್ಲಾಕ್ ಕಾಂಗ್ರೆಸ್ ಅಧ್ಯಕ್ಷ ಪುರುಷೋತ್ತಮ ಚಿತ್ರಾಪುರ, ಗಿರೀಶ್ ಆಳ್ವ, ಭಾಷ ಗುರುಪುರ, ಜಿ. ಮೊಹಮ್ಮದ್, ಪದ್ಮನಾಭ ಶೆಟ್ಟಿ, ಹರೀಶ್ ಭಂಡಾರಿ ಉಪಸ್ಥಿತರಿದ್ದರು.

2026ರ ದಸರಾದಲ್ಲಿ ಕಂಬಳೋತ್ಸವ

2025ರ ಗುರುಪುರ ಕಂಬಳದಲ್ಲಿ ಭಾಗವಹಿಸಿದ್ದ ಉಪಮುಖ್ಯಮಂತ್ರಿ ಡಿ.ಕೆ. ಶಿವಕುಮಾರ್ ಅವರು ಕರಾವಳಿಯ ಜಾನಪದ ಕ್ರೀಡೆಗೆ ಮನಸೋತು, ಮೈಸೂರು ದಸರಾದಲ್ಲೂ ಕಂಬಳ ಆರಂಭಿಸುವ ಭರವಸೆ ನೀಡಿದ್ದರು. ತಾಂತ್ರಿಕ ಕಾರಣಗಳಿಂದ ಕಳೆದ ಬಾರಿ ಇದು ಸಾಧ್ಯವಾಗದಿದ್ದರೂ, ಮುಂದಿನ ದಸರಾ ಉತ್ಸವದಲ್ಲಿ ಕಂಬಳಕ್ಕೆ ಅವಕಾಶ ಕಲ್ಪಿಸುವ ಭವಸೆ ಡಿಸಿಎಂ ನೀಡಿದ್ದಾರೆ ಎಂದು ಇನಾಯತ್ ಅಲಿ ಹೇಳಿದರು.

ಅಜ್ಜಂಪುರ ಪಟ್ಟಣ ಪಂಚಾಯಿತಿ ವ್ಯಾಪ್ತಿಯ 2026-27 ನೇ ಸಾಲಿನ ಬೀದಿ ಬದಿ ವ್ಯಾಪಾರ, ಸಂತೆ ಶುಲ್ಕ, ಬಸ್ ಸ್ಟ್ಯಾಂಡ್ ಮತ್ತು ಬಸ್ ಫೀ ವಸೂಲಿ ಹಕ್ಕಿನ ವಾರ್ಷಿಕ ಬಹಿರಂಗ ಹರಾಜು ಗುರುವಾರ ನಡೆಯಿತು. ಪಟ್ಟಣ ಪಂಚಾಯಿತಿಯಲ್ಲಿ ನಡೆದ ಬಹಿರಂಗ ಹರಾಜಿನಲ್ಲಿ ರಸ್ತೆ ಬದಿ ವ್ಯಾಪಾರ ನಡೆಸುವ ಅಂಗಡಿಯ ನೆಲ ಬಾಡಿಗೆ ವಸೂಲಿ ಹಕ್ಕು 13.01 ಲಕ್ಷ, ಸಂತೆ ಸುಂಕ ವಸೂಲಿ ಹಕ್ಕು 1.41ಲಕ್ಷ, ಬಸ್ ಸ್ಟ್ಯಾಂಡ್ ವಾಹನ ಫೀ ವಸೂಲಿ ಹಕ್ಕು 2.55 ಲಕ್ಷರು.ಗೆ ಹರಾಜು ಆಯಿತು. ಪಟ್ಟಣ ಪಂಚಾಯಿತಿ ಅಧ್ಯಕ್ಷರೇವಣ್ಣ, ಉಪಾಧ್ಯಕ್ಷ ಕವಿತಾ ಕೇಶವಮೂರ್ತಿ,ಸರ್ವ ಸದಸ್ಯರು, ಪಟ್ಟಣ ಪಂಚಾಯಿತಿ ಮುಖ್ಯಾಧಿಕಾರಿ ರಮೇಶ್ ಇದ್ದರು.

ಕೋಮು ಪ್ರಚೋದನೆ: ಯುವಕನ ಬಂಧನ

ಮಂಗಳೂರು: ಸಾಮಾಜಿಕ ಜಾಲತಾಣಗಳಲ್ಲಿ ಕೋಮು ಪ್ರಚೋದನೆಯ ಪೋಸ್ಟ್ ಹಂಚಿಕೊಂಡ ಆರೋಪದ ಮೇಲೆ ಉಡುಪಿ ಜಿಲ್ಲೆಯ ಕಾಪು ತಾಲೂಕಿನ ಯುವಕನೊಬ್ಬನನ್ನು ಕಂಕನಾಡಿ ನಗರ ಪೊಲೀಸರು ಬಂಧಿಸಿದ್ದಾರೆ. ಬಂಧಿತನನ್ನು ಮೂಡುಬೆಳ್ಳೆ ಗ್ರಾಮದ ಪವನ್ ಆಚಾರ್ಯ (22) ಎಂದು ಗುರುತಿಸಲಾಗಿದೆ. 2025ರಲ್ಲಿ ನಡೆದಿದ್ದ ಸುಹಾಸ್ ಶೆಟ್ಟಿ ಕೊಲೆಯ ನಂತರದ ದಿನಗಳಲ್ಲಿ ಸಾಮಾಜಿಕ ಜಾಲತಾಣದ ಖಾತೆಯ ಮೂಲಕ ಕೋಮು ಸಂಘರ್ಷಕ್ಕೆ ಪ್ರಚೋದನೆ ಹಂಚಿಕೊಂಡು ಪ್ರಚಾರ ಮಾಡಲಾಗಿತ್ತು. ಈ ಬಗ್ಗೆ ಕಂಕನಾಡಿ ನಗರ ಠಾಣೆಯಲ್ಲಿ ಪ್ರಕರಣ ದಾಖಲಾಗಿತ್ತು.

ಕನ್ನಡದಲ್ಲಿ ಕಲಿತವರಿಗೂ ಉದ್ಯೋಗ ಸಿಗಲಿ

ದ.ಕ.ಜಿಲ್ಲಾ ಕನ್ನಡ ಸಾಹಿತ್ಯ ಸಮ್ಮೇಳನದ ಸರ್ವಾಧ್ಯಕ್ಷರಾಗಿ ಆಯ್ಕೆಯಾದ ಹಿರಿಯ ಪತ್ರಕರ್ತ,ಸಾಹಿತಿ ಚಿದಂಬರ ಬೈಕಂಪಾಡಿಯವರನ್ನು ಮಂಗಳೂರು ಪ್ರೆಸ್ ಕ್ಲಬ್ ವತಿಯಿಂದ ಸನ್ಮಾನಿಸಲಾಯಿತು.

ಮಂಗಳೂರು : ಕನ್ನಡದಲ್ಲಿ ಶಿಕ್ಷಣ ಪಡೆದರೆ ಉದ್ಯೋಗ ಸಿಗುವುದಿಲ್ಲ ಎನ್ನುವ ಸ್ಥಿತಿಯಿಂದಾಗಿ ಇಂಗ್ಲೀಷ್ನಲ್ಲಿ ಕಲಿಯುವ ಅನಿವಾರ್ಯತೆ ಬೆಳೆದಿದೆ. ಕನ್ನಡದ ಬಗ್ಗೆ ತಾತ್ಸಾರದ ಮನೋಭಾವ ಮೂಡಿದೆ. ಕನ್ನಡದಲ್ಲಿ ಕಲಿತವರಿಗೆ ಉದ್ಯೋಗಾವಕಾಶದ ಭರವಸೆ ಮೂಡಿದರೆ ಮಾತ್ರ ಭಾಷೆಯ ಬಗ್ಗೆ ಅಭಿಮಾನ ಬೆಳೆಯಲು ಸಾಧ್ಯ ಎಂದು ಹಿರಿಯ ಪತ್ರಕರ್ತ,ಸಾಹಿತಿ ಚಿದಂಬರ ಬೈಕಂಪಾಡಿ ಹೇಳಿದರು.

ದ.ಕ.ಜಿಲ್ಲಾ ಕನ್ನಡ ಸಾಹಿತ್ಯ ಸಮ್ಮೇಳನದ ಸರ್ವಾಧ್ಯಕ್ಷರಾಗಿ ಆಯ್ಕೆಯಾದ ಹಿನ್ನೆಲೆಯಲ್ಲಿ ಮಂಗಳೂರು ಪ್ರೆಸ್ ಕ್ಲಬ್ ವತಿಯಿಂದ ಬುಧವಾರ ಸನ್ಮಾನ ಸ್ವೀಕರಿಸಿ ಪತ್ರಕರ್ತರ ಜತೆ ಸಂವಾದ ನಡೆಸಿದರು.

ಸಾಹಿತ್ಯ ಸಮ್ಮೇಳನದ ಸರ್ವಾಧ್ಯಕ್ಷ ಸ್ಥಾನ ಅನಿರೀಕ್ಷಿತವಾಗಿ ಒಲಿದು ಬಂದ ಜವಾಬ್ದಾರಿ .ನನ್ನನ್ನು ಗುರುತಿಸಿದ್ದು ಜಿಲ್ಲಾ ಕನ್ನಡ ಸಾಹಿತ್ಯ ಪರಿಷತ್ನ ದೊಡ್ಡತನ'' ಎಂದರು.

ಸಾಹಿತ್ಯ ಕ್ಷೇತ್ರದಲ್ಲಿ ಆಸಕ್ತಿ ಹೊಂದಿದ್ದ ನಾನು ಬಳಿಕ ಪತ್ರಕರ್ತನಾದೆ. ಹಿಂದೆ ಸಾಹಿತಿಯಾದವರು ಪತ್ರಿಕಾರಂಗಕ್ಕೆ ಬರುತ್ತಿದ್ದರು. ಈಗ ಅಂತಹ ಬೆಳವಣಿಗೆ ಇಲ್ಲ. ಕತೆ ಬರೆದರೆ ಓದುವವರು ಕಡಿಮೆಯಾಗಿದ್ದಾರೆ. ಸುದ್ದಿ ಓದುವವರು ಕಡಿಮೆಯಾಗಿದ್ದಾರೆ. ಯುವ ಪತ್ರಕರ್ತರಲ್ಲಿ ಕೇಳುವ ವ್ಯವದಾನ ಕಡಿಮೆಯಾಗಿದೆ. ನಾವು ಎಲ್ಲ ಕಲಿತವರು ಎಂಬ ಭ್ರಮೆಯಿಂದ ಹೊರ ಬರಬೇಕು. ಪತ್ರಕರ್ತರು ಅಧ್ಯಯನ ಶೀಲರಾಗಬೇಕು ಎಂದು ಅವರು ಅಭಿಪ್ರಾಯ ಪಟ್ಟರು

ಮಂಗಳೂರು ಪ್ರೆಸ್ ಕ್ಲಬ್ ಅಧ್ಯಕ್ಷ ಪಿ.ಬಿ.ಹರೀಶ್ ರೈ ಅಧ್ಯಕ್ಷತೆ ವಹಿಸಿದ್ದರು. ಹಿರಿಯ ಪತ್ರಕರ್ತ ಕೆ.ಆನಂದ ಶೆಟ್ಟಿ ಸನ್ಮಾನ ನೆರವೇರಿಸಿ ಶುಭ ಹಾರೈಸಿದರು. ಪತ್ರಿಕಾ ಭವನ ಟ್ರಸ್ಟ್ ಅಧ್ಯಕ್ಷ ಅನ್ನು ಮಂಗಳೂರು, ದ.ಕ.ಜಿಲ್ಲಾ ಪತ್ರಕರ್ತರ ಸಂಘದ ಅಧ್ಯಕ್ಷ ಪುಷ್ಪರಾಜ್.ಬಿ.ಎನ್., ರಾಜ್ಯ ಕಾರ್ಯಕಾರಿ ಸಮಿತಿ ಸದಸ್ಯ ಶ್ರೀನಿವಾಸ್ ನಾಯಕ್ ಇಂದಾಜೆ, ಪ್ರೆಸ್ ಕ್ಲಬ್ ಕಾರ್ಯಕಾರಿ ಸಮಿತಿ ಸದಸ್ಯ ಹರೀಶ್ ಮೋಟುಕಾನ ಉಪಸ್ಥಿತರಿದ್ದರು.

ಪ್ರೆಸ್ ಕ್ಲಬ್ ಪ್ರಧಾನ ಕಾರ್ಯದರ್ಶಿ ಇಬ್ರಾಹಿಂ ಅಡ್ಕಸ್ಥಳ ವಂದಿಸಿದರು. ಉಪಾಧ್ಯಕ್ಷ ಮಹಮ್ಮದ್ ಆರಿಫ್ ಪಡುಬಿದ್ರಿ ನಿರೂಪಿಸಿದರು.

ನವ ಬಂದರಿಗೆ ಬಂದ 40,000ನೇ ಹಡಗು

ಮಂಗಳೂರು: ನವ ಮಂಗಳೂರು ಬಂದರಿಗೆ ಎಲ್‌ಪಿಜಿ ಟ್ಯಾಂಕರ್ 'ಎಂ.ಟಿ. ಅಪೋಲೋ ಓಶನ್' ಹೆಸರಿನ ಹಡಗು ಆಗಮಿಸಿದೆ. ಈ ಮೂಲಕ ಎನ್ ಎಂ ಪಿ ಟಿ ಮಹತ್ವದ ಮೈಲುಗಲ್ಲು ದಾಖಲಿಸಿದೆ. ಈ ಹಡಗು ಬಂದರು ಸ್ಥಾಪನೆಯ ನಂತರ ಆಗಮಿಸಿದ 40,000ನೇ ಹಡಗು ಎಂಬ ವಿಶೇಷ ದಾಖಲೆಯನ್ನು ಮಾಡಿದೆ.

ಈ ಮಹತ್ವದ ಸಂದರ್ಭದಲ್ಲಿ ಎನ್ ಎಂ ಎಫ್ ಟಿ ಉಪಾಧ್ಯಕ್ಷ ಎಸ್. ಶಾಂತಿ ಅವರು, ಹಡಗಿನ ಕ್ಯಾಪ್ಟನ್ ಅವರನ್ನು ಸನ್ಮಾನಿಸಿ ಹಡಗನ್ನು ಅಧಿಕೃತವಾಗಿ ಸ್ವಾಗತಿಸಿದರು. ಈ ವೇಳೆ ಹಿರಿಯ ಅಧಿಕಾರಿಗಳು ಉಪಸ್ಥಿತರಿದ್ದರು.

ಎಂ.ಟಿ. ಅಪೋಲೋ ಓಶನ್ ಹಡಗು 16,000 ಮೆಟ್ರಿಕ್ ಟನ್ ಎಲ್‌ಪಿಜಿ ಅನ್ನು ಇಳಿಸಲು ನಿರ್ಧರಿಸಲಾಗಿದೆ, ಇದು ಪ್ರಾದೇಶಿಕ ಕೈಗಾರಿಕಾ ಹಾಗೂ ಗೃಹ ಬಳಕೆಯ ಅಗತ್ಯಗಳನ್ನು ಪೂರೈಸುವಲ್ಲಿ ಮಹತ್ವದ ಪಾತ್ರ ವಹಿಸುತ್ತದೆ. 40,000ನೇ ಹಡಗಿನ ಆಗಮನ ಮಂಗಳೂರು ಬಂದರು ಪ್ರಾಧಿಕಾರದ ಬೆಳವಣಿಗೆ ಮತ್ತು ಕಾರ್ಯ ಕ್ಷಮತೆಯ ಮತ್ತೊಂದು ಮಹತ್ವದ ಸಾಧನೆ ಪ್ರತಿಬಿಂಬಿಸುತ್ತದೆ ಮತ್ತು ಪಶ್ಚಿಮ ಕರಾವಳಿಯ ಪ್ರಮುಖ ಸಮುದ್ರ ದ್ವಾರವಾಗಿ ಅದರ ಸ್ಥಾನವನ್ನು ಮತ್ತಷ್ಟು ದೃಢಪಡಿಸುತ್ತದೆ ಎಂದು ಹೇಳಲಾಗಿದೆ.

ಮಲಬಾರ್ ಪ್ರಶಸ್ತಿಗೆ ಮೂವರು ಆಯ್ಕೆ

ಮಂಗಳೂರು: ಮಲಬಾರ್‌ವಿಶ್ವ ರಂಗಭೂಮಿ ಪ್ರಶಸ್ತಿಗೆ ವಿದುಷಿ ಸುಮಂಗಲಾ ರತ್ನಾಕರ ರಾವ್, ರೋಟೇರಿಯನ್ ಸತೀಶ್ ಬೋಳಾರ್‌ಮತ್ತು ರಂಗಸಂಘಟಕ ಕರುಣಾಕರ ಶೆಟ್ಟಿ ಆಯ್ಕೆಯಾಗಿದ್ದಾರೆ.

ರಂಗಸಂಗಾತಿ ಸಾಂಸ್ಕೃತಿಕ ಪ್ರತಿಷ್ಠಾನ ಮಂಗಳೂರು ಮತ್ತು ಮಲಬಾರ್‌ಗೋಲ್ಡ್ ಮಂಗಳೂರು ಶಾಖೆಯ ಜಂಟಿ ಸಹಯೋಗದಲ್ಲಿ ವಿಶ್ವ ರಂಗಭೂಮಿ ದಿನಾಚರಣೆ ಮಾ. 27ರ ಸಂಜೆ 5 ಗಂಟೆಗೆ ಮಂಗಳೂರಿನ ಮಲಬಾರ್‌ಗೋಲ್ಡ್ ಮಳಿಗೆಯಲ್ಲಿ ಜರಗಲಿದೆ. 2026ರ ಮಲಬಾರ್‌ವಿಶ್ವ ರಂಗಭೂಮಿ ಪ್ರಶಸ್ತಿಗೆ ಮೂವರು ಸಾಧಕರನ್ನು ಆಯ್ಕೆ ಮಾಡಲಾಗಿದೆ. ಪ್ರಶಸ್ತಿಯು ಸಮ್ಮಾನ ಪತ್ರ, ಬೆಳ್ಳಿಯ ನಾಣ್ಯಗಳನ್ನು ಒಳಗೊಂಡಿದೆ.

ಭರತನಾಟ್ಯ ಕ್ಷೇತ್ರದಲ್ಲಿ ಅಪ್ರತಿಮ ಸಾಧನೆ ಮಾಡಿದ ಗುರು ವಿದುಷಿ ಸುಮಂಗಲಾ ರತ್ನಾಕರ ರಾವ್ ರನ್ನು ಕಲಾಕ್ಷೇತ್ರದಲ್ಲಿ ವಿಶ್ವ ರಂಗಭೂಮಿ ಪ್ರಶಸ್ತಿಗೆ ಆಯ್ಕೆ ಮಾಡಲಾಗಿದೆ. ರೋಟರಿ ಸಂಸ್ಥೆಯಲ್ಲಿ ನಿಸ್ವಾರ್ಥ ಸೇವೆ ಸಲ್ಲಿಸಿದ ಮತ್ತು ಕಲಾ ಪೋಷಕರಾಗಿರುವ ಉದ್ಯಮಿ ಸತೀಶ್ ಬೋಳಾರ್‌ಇವರನ್ನು ಕಲಾಸೇವೆ ಕ್ಷೇತ್ರದಲ್ಲಿ ಮತ್ತು ರಂಗಸಂಘಟಕ ಕರುಣಾಕರ ಶೆಟ್ಟಿಯವರನ್ನು ಸಂಘಟನಾ ಕ್ಷೇತ್ರದಲ್ಲಿ ಆಯ್ಕೆ ಮಾಡಲಾಗಿದೆ ಎಂದು ಸಂಚಾಲಕರಾದ ಶಶಿರಾಜ್ ರಾವ್ ಕಾವೂರು ತಿಳಿಸಿದ್ದಾರೆ.

ಪಿಡಿಒಗಳ ಸಂಘಕ್ಕೆ ಪದಾಧಿಕಾರಿ ಆಯ್ಕೆ

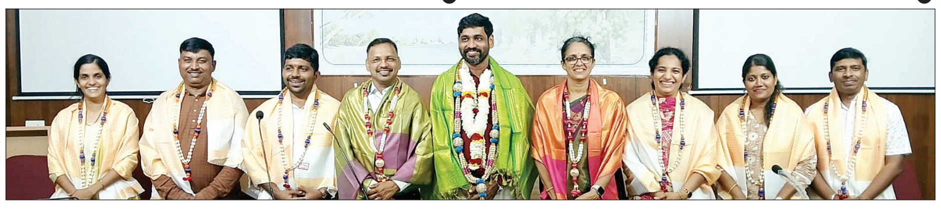

ಮಂಗಳೂರು: ಸುಮಾರು 223 ಗ್ರಾ.ಪಂ. ಪಿಡಿಒ ಗಳನ್ನು ಒಗ್ಗೂಡಿಸಿಕೊಂಡು ಸಂಘಟನೆ ಬಲಪಡಿಸುವ ಹೊಣೆ ನಮ್ಮ ಮೇಲಿದೆ. ಕರ್ತವ್ಯದ ಸಂದರ್ಭ ಆಗುವ ಗೊಂದಲಗಳ ನಿವಾರಣೆಗೆ ಸಂಘಟನೆ ಅವಶ್ಯಕತೆ ಇದೆ ಎಂದು ಮಂಗಳೂರು ತಾಪಂ ಮುಖ್ಯ ಕಾರ್ಯ ನಿರ್ವಹಣಾಧಿಕಾರಿ ಮಹೇಶ್ ಹೊಳ್ಳ ಹೇಳಿದರು.

ಮಂಗಳೂರು ತಾಲೂಕು ಪಂಚಾಯಿತಿ ಸಭಾಂಗಣದಲ್ಲಿ ಗುರುವಾರ ನಡೆದ ಕರ್ನಾಟಕ ರಾಜ್ಯ ಗ್ರಾಮ ಪಂಚಾಯಿತಿ ಅಭಿವೃದ್ಧಿ ಅಧಿಕಾರಿಗಳ ಕ್ಷೇಮಾಭಿವೃದ್ಧಿ ಸಂಘದ ದಕ್ಷಿಣ ಕನ್ನಡ ಜಿಲ್ಲಾ ಸಮಿತಿಯ ನೂತನ ಪದಾಧಿಕಾರಿಗಳ ಅಧಿಕೃತ ಘೋಷಣಾ ಕಾರ್ಯಕ್ರಮದಲ್ಲಿ ಮಾತನಾಡಿದರು.

ರಾಜ್ಯ ಪರಿಷತ್ ಸದಸ್ಯ ವಿಶ್ವನಾಥ ಬಿ. ಕೋಟೆಕಾರ್‌ಮಾತನಾಡಿ, ಕೆಲವರಿಗೆ ಸಮಯದ ಅಭಾವದಿಂದ ಸದಸ್ಯತ್ವ ನೋಂದಣಿ ಕಡಿಮೆಯಾಗಿದ್ದು ಮುಂದಿನ ದಿನಗಳಲ್ಲಿ ಎಲ್ಲರನ್ನೂ ನೋಂದಾಯಿಸುವ ಯೋಜನೆ ಹಮ್ಮಿಕೊಳ್ಳಲಾಗಿದೆ ಎಂದರು.

ಅಧ್ಯಕ್ಷ ಅರುಣ್ ಪ್ರದೀಪ್ ಡಿಸೋಜ ಮಾತನಾಡಿ, ಭರ್ತಿ ಹಾಗೂ ಕೌನ್ಸೆಲಿಂಗ್ ವಿಚಾರದಲ್ಲಿ ಕಳೆದ ರಾಜ್ಯ ಮತ್ತು ಜಿಲ್ಲಾ ಸಂಘ ಯಾವುದೇ ಅಮಿಷ ಇಲ್ಲದೆ ಮಾಡಿದೆ. ತಾಲೂಕು ಸಂಘ ರಚನೆ ಬಳಿಕ ಸಂಘಟನಾ ಕಾರ್ಯದರ್ಶಿ ಹಾಗೂ ಉಳಿದ ಪದಾಧಿಕಾರಿಗಳ ನೇಮಕ ಮತ್ತು ಪದಗ್ರಹಣ ನಡೆಸಲಾಗುವುದು ಎಂದು ತಿಳಿಸಿದರು.

ಆಯ್ಕೆ: ಸಂಘದ ಅಧ್ಯಕ್ಷರಾಗಿ ಅರುಣ್ ಪ್ರದೀಪ್ ಡಿಸೋಜ, ಉಪಾಧ್ಯಕ್ಷ ವಿಜಯಶಂಕರ್‌ಆಳ್ವ ಕನ್ಯಾನ, ಉಪಾಧ್ಯಕ್ಷೆ ಶೈಲಜಾ ಎ. ಪಾಣಾಜೆ, ಕೋಶಾಧಿಕಾರಿ ಗಾಯತ್ರಿ ಪಿ.ಕನ್ಯಾಡಿ, ರಾಜ್ಯ ಪರಿಷತ್ ಸದಸ್ಯ ವಿಶ್ವನಾಥ ಬಿ.ಕೋಟೆಕಾರ್ ,ಸಂಘಟನಾ ಕಾರ್ಯದರ್ಶಿ ಶ್ರೀಕಾಂತ್ ಸಿಂಪಗಿರಿ, ಕ್ರೀಡಾ ಕಾರ್ಯದರ್ಶಿ ಅಶೋಕ್ ಎನ್.ಜಿ., ಸಾಂಸ್ಕೃತಿಕ ಕಾರ್ಯದರ್ಶಿ ಸಂಧ್ಯಾ ಕೋಡಿಕಲ್ ಆಯ್ಕೆಯಾದರು. ಈ ಸಂದರ್ಭ ಪ್ರಧಾನ ಕಾರ್ಯದರ್ಶಿಯಾಗಿ ಶೈಲಜಾ ಅವರನ್ನು ನೇಮಿಸಲಾಯಿತು.

ಚುನಾವಣಾ ಅಧಿಕಾರಿ ಮೀನುಗಾರಿಕಾ ಇಲಾಖೆಯ ಸಹಾಯಕ ನಿರ್ದೇಶಕ ದಿಲೀಪ್ ಕುಮಾರ್‌ನೂತನ ಪದಾಧಿಕಾರಿಗಳ ಅವಿರೋಧ ಆಯ್ಕೆ ಘೋಷಿಸಿದರು. ತಾಲೂಕು ಪಂಚಾಯಿತಿ ವ್ಯವಸ್ಥಾಪಕಿ ಸುವರ್ಣ ಹೆಗ್ಡೆ ಉಪಸ್ಥಿತರಿದ್ದರು.

ಸುಳ್ಯ ಗೌಡರ ಘಟಕದಿಂದ ಮಹಿಳಾ ದಿನ

ಸುಳ್ಯ: ಸುಳ್ಯ ಗೌಡರ ಯುವ ಸೇವಾ ಸಂಘದ ವತಿಯಿಂದ ವೆಂಕಟರಮಣ ಸೊಸೈಟಿ ಸಭಾಂಗಣದಲ್ಲಿ ವಿಶ್ವ ಮಹಿಳಾ ದಿನಾಚರಣೆ ಹಾಗೂ ಮಹಿಳಾ ಸಾಧಕರಿಗೆ ಗೌರವಾರ್ಪಣೆ ಕಾರ್ಯಕ್ರಮ ನಡೆಯಿತು.

ಕಾರ್ಯಕ್ರಮದ ಉದ್ಘಾಟನೆ ಸುಳ್ಯ ಮಹಿಳಾ ಸಮಾಜ ಗೌರವಾಧ್ಯಕ್ಷೆ ಹರಿಣಿ ಸದಾಶಿವ ನೆರವೇರಿಸಿದರು. ಅಧ್ಯಕ್ಷತೆಯನ್ನು ತಾಲೂಕು ಗೌಡ ಮಹಿಳಾ ಘಟಕದ ಅಧ್ಯಕ್ಷೆ ವಿನುತಾ ಪಾತಿಕಲ್ಲು ವಹಿಸಿದ್ದರು. ಸಂಪನ್ಮೂಲ ವ್ಯಕ್ತಿಯಾಗಿ ಶಿಶು ಅಭಿವೃದ್ಧಿ ಯೋಜನಾಧಿಕಾರಿ ಶೈಲಜಾ ಬಿ. ಮಾತನಾಡಿದರು. ಮುಖ್ಯ ಅತಿಥಿಗಳಾಗಿ ಗೌಡ ಯುವ ಸೇವಾ ಸಂಘದ ಅಧ್ಯಕ್ಷ ಗಂಗಾಧರ ಪಿ. ಎಸ್, ಜೆಸಿಐ ಬೆಳ್ಳಾರೆ ವಲಯ ಅಧ್ಯಕ್ಷೆ ಪೂರ್ಣಿಮಾ ಪೆರ್ಲಂಪಾಡಿ ಉಪಸ್ಥಿತರಿದ್ದರು.

ಸಮಾರಂಭದಲ್ಲಿ ವಿದ್ಯಾರತ್ನ ರಾಜ್ಯ ಪ್ರಶಸ್ತಿ ಪುರಸ್ಕೃತ, ಶಾರದಾ ಪಿಯು ಕಾಲೇಜಿನ ಪ್ರಾಂಶುಪಾಲೆ ದಯಾಮಣಿ, ಗ್ರಾ.ಪಂ.ಗಳಲ್ಲಿ ಸ್ವಚ್ಛವಾಯಿನಿ ವಾಹನ ಚಾಲಕಿಯಾಗಿರುವ ಪವಿತ್ರ ಲೋಕೇಶ್ ಪಡ್ಡಂಬೈಲು, ಸವಿತಾ ಪಡ್ಪು, ನಿಶ್ವಿತ ಬೆಳ್ಳಾರೆ, ಕವಿತಾ ಮುರುಳ್ಯ, ಸುಳ್ಯದಲ್ಲಿ ಕಳೆದ 10 ವರ್ಷಗಳಿಂದ ರಿಕ್ಷಾ ಚಾಲಕಿಯಾಗಿರುವ ಗೀತಾ ದಯಾನಂದ ಅವರನ್ನು ಗೌರವಿಸಲಾಯಿತು. ಮೀನಾಕ್ಷಿ ರಾಮಕಜೆ ಪ್ರಾರ್ಥಿಸಿ, ಘಟಕದ ಕೋಶಾಧಿಕಾರಿ ತಾರಾ ಬೆಳ್ಳಾರೆ ಸ್ವಾಗತಿಸಿದರು. ಉಪಾಧ್ಯಕ್ಷೆ ಜಯಲಕ್ಷ್ಮಿ ಜನಾರ್ಧನ ನಾರ್ಕೋಡು ವಂದಿಸಿ, ಸವಿತಾ ಸಂದೇಶ್ ಸೂತೋಂಡು ಕಾರ್ಯಕ್ರಮ ನಿರೂಪಿಸಿದರು.

ಸುಳ್ಯ ಗೌಡರ ಯುವ ಸೇವಾ ಸಂಘದ ವತಿಯಿಂದ ವಿಶ್ವ ಮಹಿಳಾ ದಿನಾಚರಣೆ ಹಾಗೂ ಮಹಿಳಾ ಸಾಧಕರಿಗೆ ಗೌರವಾರ್ಪಣೆ ಕಾರ್ಯಕ್ರಮ ನಡೆಯಿತು.

ಕಾಡ್ಗಿಚ್ಚು: 200 ಎಕರೆ ಅರಣ್ಯ ಭಸ್ಮ

ಚಾಮರಾಜನಗರ: ಹನೂರು ತಾಲೂಕಿನ ಪಿಜಿಪಾಳ್ಯ ಗ್ರಾಮ ಪಂಚಾಯಿತಿ ವ್ಯಾಪ್ತಿಯ ನೆಲ್ಲಿಕತ್ರಿ ಬಳಿಯ ಬೈಲೂರು ವಲಯದಲ್ಲಿ ಗುರುವಾರ ಬೆಳಗ್ಗೆ ಕಾಡ್ಗಿಚ್ಚು ಸಂಭವಿಸಿ, ಸುಮಾರು 200 ಎಕರೆ ಅರಣ್ಯ ಸಂಪೂರ್ಣವಾಗಿ ಸುಟ್ಟು ಭಸ್ಮವಾಯಿತು.

ಘಟನೆಯ ಬಗ್ಗೆ ಮಾಹಿತಿ ಲಭ್ಯವಾದ ತಕ್ಷಣ, ಅರಣ್ಯ ಇಲಾಖೆಯ ಸಿಬ್ಬಂದಿ ಮತ್ತು ಅಗ್ನಿಶಾಮಕ ಸಿಬ್ಬಂದಿ ಸ್ಥಳಕ್ಕೆ ಧಾವಿಸಿ ಬೆಂಕಿ ನಿಯಂತ್ರಣ ಕಾರ್ಯಾಚರಣೆ ನಡೆಸಿದರು. ನಿರಂತರ ಪ್ರಯತ್ನದ ಫಲವಾಗಿ ಬೆಂಕಿ ಹೆಚ್ಚಿನ ಪ್ರದೇಶಕ್ಕೆ ಹರಡದೆ ನಿಯಂತ್ರಣಕ್ಕೆ ಬಂದಿದೆ. ಸ್ಥಳೀಯ ಅರಣ್ಯಾಧಿಕಾರಿಗಳ ಪ್ರಕಾರ, ತಕ್ಷಣ ಕ್ರಮ ಕೈಗೊಂಡದ್ದರಿಂದ 200 ಎಕರೆ ಅರಣ್ಯದ ಪ್ರಮುಖ ಭಾಗವನ್ನು ಉಳಿಸಲು ಸಾಧ್ಯವಾಯಿತು. ಸ್ಥಳೀಯರು ಘಟನೆಗೆ ತೀವ್ರ ಬಿಸಿಲು, ಒಣಗಾದ ಪರಿಸ್ಥಿತಿ ಮತ್ತು ಕೆಲವೊಂದು ಮಾನವ ಚಟುವಟಿಕೆಗಳು ಕಾರಣವಾಗಬಹುದು ಎಂದು ಹೇಳಿದ್ದಾರೆ. ಅರಣ್ಯ ಇಲಾಖೆ ಸುತ್ತಮುತ್ತಲಿನ ಪ್ರದೇಶಗಳಲ್ಲಿ ಎಚ್ಚರಿಕೆ ವಹಿಸಿ, ಅಗತ್ಯ ಬೆಂಕಿ ನಿಯಂತ್ರಣ ಕ್ರಮಗಳನ್ನು ಕೈಗೊಳ್ಳಲು ಸೂಚನೆ ನೀಡಿದ್ದಾರೆ.

ಕರ್ನಾಟಕ ಸರ್ಕಾರ — ಲೋಕೋಪಯೋಗಿ ಇಲಾಖೆ

ಕಾರ್ಯಪಾಲಕ ಅಭಿಯಂತರವರ ಕಛೇರಿ, ಲೋಕೋಪಯೋಗಿ ಇಲಾಖೆ, ದಾವಣಗೆರೆ ವಿಭಾಗ, ದಾವಣಗೆರೆ.

ಪ್ರಕಟಣೆ ಸಂ: ಐಎಫ್‌ಟಿ–52/ಎಇ–2/2025–26 ದಿನಾಂಕ:– 26.03.2026

ಅಲ್ಪಾವಧಿ ಕೆಪಿಪಿಪಿ ಟೆಂಡರ್ ಪ್ರಕಟಣೆ–2ನೇ ಕರೆ

ಉಲ್ಲೇಖ: ಈ ಕಚೇರಿ ಟೆಂಡರ್ ಪ್ರಕಟಣೆ ಸಂಖ್ಯೆ : ಕಾಅ/ದಾವಿದಾ/ಐ.ಎಫ್.ಟಿ 52/ ಎಇ–2/2025–26 ದಿನಾಂಕ: 26.03.2026

ಲೋಕೋಪಯೋಗಿ ಇಲಾಖೆ ವಿಭಾಗ ದಾವಣಗೆರೆ ವಿಭಾಗ ವ್ಯಾಪ್ತಿಯಲ್ಲಿನ ಹರಿಹರ ತಾಲ್ಲೂಕುಗೆ ಸಂಬಂಧಿಸಿದಂತೆ ಕೆಳಗೆ ಸಹಿ ಮಾಡಿರುವವರಿಂದ ಕರ್ನಾಟಕ ರಾಜ್ಯಪಾಲರ ಪರವಾಗಿ ಕೆಟಿಪಿಪಿ–2000ರನ್ವಯ ಮತ್ತು ಸ್ಟ್ಯಾಂಡರ್ಡ್ ಟೆಂಡರ್ ಡಾಕ್ಯೂಮೆಂಟ್ ನಿಯಮದಂತೆ ಲೆಕ್ಕಶೀರ್ಷಿಕೆ : 4059~80~051~0~60~132~ ಮುಖ್ಯ ಮಂತ್ರಿಗಳ ಮೂಲಸೌಕರ್ಯ ಅಭಿವೃದ್ಧಿ ಕಾರ್ಯಕ್ರಮ ಇತರೆ ಬಂಡವಾಳ ವೆಚ್ಚಗಳು 1 ಕಾಮಗಾರಿಗೆ ಮೊತ್ತ 350.00 ಲಕ್ಷ (ಇಂಡೆಂಟ್ ನಂ. 31609–2ನೇ ಕರೆ) ಕರ್ನಾಟಕ ಸರ್ಕಾರದ ಕೆಪಿಪಿಪಿ ಪೋರ್ಟಲ್ ಮೂಲಕ ಕರ್ನಾಟಕ ಲೋಕೋಪಯೋಗಿ ಇಲಾಖೆಯಲ್ಲಿ ನೋಂದಣಿ ಮಾಡಿದ ಅರ್ಹ ಟೆಂಡರ್‌ದಾರರಿಂದ ದ್ವಿ ಲಕೋಟೆ ಪದ್ಧತಿಯಲ್ಲಿ ಕೆಪಿಪಿಪಿ ಪೋರ್ಟಲ್ ಮುಖಾಂತರ ಟೆಂಡರ್‌ಅನ್ನು ಆಹ್ವಾನಿಸಲಾಗಿದೆ.

ನಿಗಧಿತ ದಿನಾಂಕಗಳ ವಿವರ:– (1) ಟೆಂಡರ್ ಬಗ್ಗೆ ವಿಚಾರಿಸಲು/ಮಾಹಿತಿ ಪಡೆಯಲು ಕೊನೆಯ ದಿನಾಂಕ: 26.03.2026 ಸಂಜೆ 4.00 ಗಂಟೆಗೆ

(2) ಪ್ರಿಬಿಡ್ ಮೀಟಿಂಗ್ ಸ್ಥಳ : ಕಾರ್ಯಪಾಲಕ ಇಂಜಿನಿಯರ್, ಲೋಇ ವಿಭಾಗ, ಪಿ.ಬಿ ರಸ್ತೆ, ದಾವಣಗೆರೆ, ದಿನಾಂಕ 27.03.2026 ಬೆಳಗ್ಗೆ 11.30 ಗಂಟೆಗೆ

(3) ಟೆಂಡರ್ ಸ್ವೀಕರಿಸಲು ಕೊನೆಯ ದಿನಾಂಕ: 02.04.2026 ಸಂಜೆ 4.00 ಗಂಟೆಗೆ

(4) ತಾಂತ್ರಿಕ ಬಿಡ್‌ಗಳನ್ನು ತೆರೆಯುವ ದಿನಾಂಕ:04.04.2026 ಸಂಜೆ 4.30 ಗಂಟೆಗೆ

ಹೆಚ್ಚಿನ ವಿವರಗಳನ್ನು ಸದರಿ ಕಛೇರಿಯ ಕೆಲಸದ ವೇಳೆಯಲ್ಲಿ (ದೂರವಾಣಿ : 08192 234951, 231530) ಅಥವಾ ವೆಬ್ ಸೈಟ್ https://kppp.karnataka.gov.in ನಲ್ಲಿ ಪಡೆಯಬಹುದು.

ವಾಸಾಇ/ಡಿವಿಜಿ/349/ ಕೆಎಸ್‌ಎಂಸಿಎ/2025–26

ಸಹಿ/– ಕಾರ್ಯಪಾಲಕ ಅಭಿಯಂತರರು, ಲೋಕೋಪಯೋಗಿ ಇಲಾಖೆ ವಿಭಾಗ ದಾವಣಗೆರೆ

ಕಾರ್ಯಪಾಲಕ ಇಂಜಿನಿಯರ್
ಲೋಕೋಪಯೋಗಿ ಇಲಾಖೆ, ಕೋಲಾರ ವಿಭಾಗ ಕೋಲಾರ – 563101

e-mail: eepwdkolar07@gmail.com website: www.kpwd.gov.in e-portal: http://kppp.karnataka.gov.in

ದೂರವಾಣಿ ಸಂಖ್ಯೆ: 08152–222022

ಇ–ಟೆಂಡರ್ ಪ್ರಕಟಣೆ– ಕೆಡಬ್ಲ್ಯು – 4 ಅಲ್ಪಾವಧಿ ಮರು ಟೆಂಡರ್ ಪ್ರಕಟಣೆ ಸಂಖ್ಯೆ–35/2025–26 ದಿನಾಂಕ: 26.03.2026

ಕೋಲಾರ ಜಿಲ್ಲೆ ಲೋಕೋಪಯೋಗಿ ಇಲಾಖೆ ಕೆ.ಜಿ.ಎಫ್ ತಾಲ್ಲೂಕು ವ್ಯಾಪ್ತಿಯಲ್ಲಿ ಲೆಕ್ಕಶೀರ್ಷಿಕೆ: 4059–80–051–0–60–132 ಮುಖ್ಯ ಮಂತ್ರಿಯವರ ಮೂಲ ಸೌಕರ್ಯ ಅಭಿವೃದ್ಧಿ ಯೋಜನೆ ಅಡಿಯಲ್ಲಿ ಕಾಮಗಾರಿಗೆ ಟೆಂಡರ್ ಕರೆಯಲಾಗಿದ್ದು, ಅಂದಾಜು ಮೊತ್ತ: ರೂ. 255.00 ಲಕ್ಷಗಳು ಇ.ಎಂ.ಡಿ **ಮೊತ್ತವನ್ನು ಕೆ.ಪಿ.ಪಿ ಪೋರ್ಟಲ್ ನಲ್ಲಿ ನಮೂದಿಸಿರುತ್ತಾರೆ,** ಕಾಲಾವಧಿ : 6 ತಿಂಗಳು ನಿರ್ವಹಿಸಲು **ಕೆಡಬ್ಲ್ಯು –4 ರ ಕಾಮಗಾರಿಗೆ ಅರ್ಹ ನೊಂದಾಯಿತ** ಸಿವಿಲ್ **ಗುತ್ತಿಗೆದಾರರಿಂದ** ಕೆಪಿಪಿಪಿ ಅನ್ವಯ ಟೆಂಡರ್ ಆಹ್ವಾನಿಸಲಾಗಿದೆ. ಗುತ್ತಿಗೆದಾರರು **ಕೆಡಬ್ಲ್ಯು 4** ರ ಟೆಂಡರ್ ಡಾಕ್ಯುಮೆಂಟ್‌ಗಳನ್ನು ಕರ್ನಾಟಕ ರಾಜ್ಯದ ಕೆಪಿಪಿ ಪೋರ್ಟಲ್ **(Viz.,http://kppp.karnataka.gov.in)** ನಿಂದ ಡೌನ್‌ಲೋಡ್ ಮಾಡಿಕೊಳ್ಳಬಹುದಾಗಿರುತ್ತದೆ. ಭರ್ತಿ ಮಾಡಿದ ಟೆಂಡರ್‌ಗಳನ್ನು ಆನ್‌ಲೈನ್ ಮುಖಾಂತರ ಕರ್ನಾಟಕ ರಾಜ್ಯದ ಕೆಪಿಪಿಪಿ ಪೋರ್ಟಲ್‌ನಲ್ಲಿ **ದಿನಾಂಕಃ 06.04.2026 ರಂದು ಸಂಜೆ 16.00 ಗಂಟೆ** ಒಳಗೆ ಅಪ್‌ಲೋಡ್ ಮಾಡಬಹುದಾಗಿರುತ್ತದೆ. ಸ್ವೀಕೃತವಾದ ಟೆಂಡರ್‌ಗಳನ್ನು **ದಿನಾಂಕ: 07.04.2026 ರಂದು ಸಂಜೆ 16.30 ಗಂಟೆಯ** ನಂತರ ಕೆಪಿಪಿಪಿ ಪೋರ್ಟಲ್‌ನಲ್ಲಿ ತೆರೆಯಲಾಗುವುದು. ಕಾಮಗಾರಿಗಳಿಗೆ ಸಂಬಂಧಿಸಿದಂತೆ ಹೆಚ್ಚಿನ ವಿವರಗಳಿಗೆ ಹಾಗೂ ಸದರಿ ಟೆಂಡರ್ ಅಧಿಸೂಚನೆಯ ವಿವರಗಳನ್ನು ಪಡೆಯಲು ಕೆಪಿಪಿಪಿ ಪೋರ್ಟಲ್‌ನಲ್ಲಿ **(Viz.,http://kppp.karnataka.gov.in)**ನಲ್ಲಿ ಸಂಪರ್ಕಿಸಬಹುದಾಗಿದೆ. ಹಾಗೂ ಈ ಕಛೇರಿಯ ಕೆಲಸದ ವೇಳೆಯಲ್ಲಿ ಹೆಚ್ಚಿನ ವಿವರಗಳನ್ನು ಪಡೆಯಲು ಸಹಾ ಕೋರಲಾಗಿದೆ.

ವಿಶೇಷ ಸೂಚನೆ: ಸದರಿ ನೋಟಿಫಿಕೇಶನ್‌ಗೆ ಸಂಬಂಧಿಸಿದಂತೆ ಟೆಂಡರ್ ಪ್ರಕ್ರಿಯೆಯಲ್ಲಿ ಯಾವುದೇ ಬದಲಾವಣೆಗಳು ಇದ್ದಲ್ಲಿ ದಿನಪತ್ರಿಕೆಗಳಲ್ಲಿ ಪ್ರಕಟಿಸಲಾಗುವುದಿಲ್ಲ. ಬದಲಾಗಿ ಕೆಪಿಪಿಪಿ ಪೋರ್ಟಲ್‌ನಲ್ಲಿ ಮಾತ್ರ ಬದಲಾವಣೆಗಳನ್ನು ಪ್ರಕಟಿಸಲಾಗುವುದು.

ಸಹಿ/– ಕಾರ್ಯಪಾಲಕ ಇಂಜಿನಿಯರ್
ಲೋ.ಇ. ಕೋಲಾರ ವಿಭಾಗ, ಕೋಲಾರ

ವಾಸಾಸಂಇ/ಕೋಲಾರ/ಆರ್.ಓ.ಸಂಖ್ಯೆ:556/ಕೆಎಸ್‌ಎಂಸಿಎ/2025–26

ಜನ ಸ್ಮಾಲ್ ಫೈನಾನ್ಸ್ ಬ್ಯಾಂಕ್

ಎ ಶೆಡ್ಯೂಲ್ಡ್ ಕಮರ್ಷಿಯಲ್ ಬ್ಯಾಂಕ್

CIN No. L65923KA2006PLC040028

ನೋಂದಾಯಿತ ಕಛೇರಿ: ದಿ ಫೇರ್‌ವೇ ಬ್ಯುಸಿನೆಸ್ ಪಾರ್ಕ್ #10/1, 11/2, 12/2B, ದೊಮ್ಲೂರ್, ಕೋರಮಂಗಲ ಒಳವರ್ತುಲ ರಸ್ತೆ, EGL ಪಕ್ಕ , ಚಲ್ಲಘಟ್ಟ , ಬೆಂಗಳೂರು - 560071.
ದೂರವಾಣಿ: +91 - 8046020100; ಇಮೇಲ್: info@jana.bank.in; ವೆಬ್‌ಸೈಟ್: www.jana.bank.in

ಅಂಚೆ ಮತದಾನದ ನೋಟೀಸ್

ಕಂಪನಿಗಳ ಕಾಯಿದೆ, 2013ರ (ತಿದ್ದುಪಡಿ) ಸೆಕ್ಷನ್ 108 ಮತ್ತು 110ರ ನಿಬಂಧನೆಗಳು ಹಾಗೂ ಇತರ ಅನ್ವಯವಾಗುವ ನಿಬಂಧನೆಗಳು, ಕಂಪನಿಗಳ (ನಿರ್ವಹಣೆ ಮತ್ತು ಆಡಳಿತ) ನಿಯಮಗಳು, 2014 (ತಿದ್ದುಪಡಿ), ಭಾರತ ಸರ್ಕಾರದ ಕಾರ್ಪೊರೇಟ್ ವ್ಯವಹಾರಗಳ ಸಚಿವಾಲಯವು ("MCA") ಈ ಸಂಬಂಧ ಹೊರಡಿಸಿರುವ ಸಾಮಾನ್ಯ ಸುತ್ತೋಲೆಗಳು, ಇನ್‌ಸ್ಟಿಟ್ಯೂಟ್ ಆಫ್ ಕಂಪನಿ ಸೆಕ್ರೆಟರೀಸ್ ಆಫ್ ಇಂಡಿಯಾ ಹೊರಡಿಸಿರುವ ಸಾಮಾನ್ಯ ಸಭೆಗಳ ಕುರಿತಾದ ಸೆಕ್ರೆಟೇರಿಯಲ್ ಮಾನದಂಡಗಳು, ಸೆಬಿ (ನಿರ್ದಿಷ್ಟ ಹೊಣೆಗಾರಿಕೆಗಳು ಮತ್ತು ವಿವರ ಬಹಿರಂಗಪಡಿಸುವಿಕೆಯ ಅಗತ್ಯತೆಗಳು) ನಿಯಮಗಳು, 2015ರ ("Listing Regulations") ನಿಯಮ 44 ಮತ್ತು ಪ್ರಸ್ತುತ ಜಾರಿಯಲ್ಲಿರುವ ಯಾವುದೇ ಇತರ ಅನ್ವಯವಾಗುವ ಕಾನೂನುಗಳು, ನಿಯಮಗಳು ಮತ್ತು ನಿಬಂಧನೆಗಳ ಅನ್ವಯ (ಅವುಗಳ ಯಾವುದೇ ಶಾಸನಬದ್ಧ ಮಾರ್ಪಾಡು ಅಥವಾ ತಿದ್ದುಪಡಿಯನ್ನು ಒಳಗೊಂಡಂತೆ), ಜನ ಸ್ಮಾಲ್ ಫೈನಾನ್ಸ್ ಬ್ಯಾಂಕ್ ಲಿಮಿಟೆಡ್ ("ಕಂಪನಿ/ಬ್ಯಾಂಕ್") ಸದಸ್ಯರಿಗೆ ಈ ಮೂಲಕ ತಿಳಿಯಪಡಿಸುವುದೇನೆಂದರೆ, ಈ ಕೆಳಗಿನ ವಿಶೇಷ ನಿರ್ಣಯ ಕೈಗೊಳ್ಳಲು ದೂರ ಇ-ಮತದಾನ (e-voting) ಪ್ರಕ್ರಿಯೆಯ ಮೂಲಕ ಸದಸ್ಯರ ಅನುಮೋದನೆಯನ್ನು ಕೋರಲಾಗಿದೆ:

ಕ್ರಮ ಸಂ	ವಿಶೇಷ ರೆಸಲ್ಯೂಶನ್ ವಿವರಣೆ
1.	ಶ್ರೀ ಅಜಯ್ ರೊಟ್ಟಿ ಜಯತೀರ್ಥ ಅವರನ್ನು (DIN: 07065697) ಬ್ಯಾಂಕ್‌ನ ಕಾರ್ಯನಿರ್ವಾಹಕೇತರ ಸ್ವತಂತ್ರ ನಿರ್ದೇಶಕರಾಗಿ ನೇಮಿಸುವುದು
2.	ಶ್ರೀ ಪಂಕಜ್ ರಾಜ್ಞಾನ್ (DIN: 00061240) ಅವರನ್ನು ಬ್ಯಾಂಕ್‌ನ ಕಾರ್ಯನಿರ್ವಾಹಕೇತರ ಸ್ವತಂತ್ರ ನಿರ್ದೇಶಕರಾಗಿ ನೇಮಿಸುವುದು
3.	ಶ್ರೀಮತಿ ಮಾಲಿನಿ ಬಿ. ಮಲ್ಲಿಕಾರ್ಜುನ್ (DIN: 11544116) ಅವರನ್ನು ಬ್ಯಾಂಕ್‌ನ ಕಾರ್ಯನಿರ್ವಾಹಕೇತರ ಸ್ವತಂತ್ರ ನಿರ್ದೇಶಕರಾಗಿ ನೇಮಿಸುವುದು

MCA ಸುತ್ತೋಲೆಗಳಿಗೆ ಅನುಗುಣವಾಗಿ, ಬ್ಯಾಂಕ್ ತನ್ನ ಅಂಚೆ ಮತದಾನದ ಸೂಚನೆ ಮತ್ತು ವಿವರಣಾತ್ಮಕ ಹೇಳಿಕೆಯ ವಿದ್ಯುನ್ಮಾನ ಪ್ರತಿಗಳನ್ನು, 20 ಮಾರ್ಚ್ 2026 ಶುಕ್ರವಾರದಂದು ("ಅಂತಿಮ ದಿನಾಂಕ" ಅಥವಾ) ಬ್ಯಾಂಕ್ ಅಥವಾ ಡಿಪಾಸಿಟರಿ ಪಾರ್ಟಿಸಿಪೆಂಟ್(ಗಳ) ಬಳಿ ಇಮೇಲ್ ವಿಳಾಸಗಳನ್ನು ನೋಂದಾಯಿಸಿರುವ ಸದಸ್ಯರಿಗೆ, 26 ಮಾರ್ಚ್ 2026 ಗುರುವಾರದಂದು ವಿದ್ಯುನ್ಮಾನ ವಿಧಾನದ ಮೂಲಕ ರವಾನಿಸಲಾಗಿದೆ.

ಅಂಚೆ ಮತದಾನದ ಸೂಚನೆಯು ಬ್ಯಾಂಕಿನ ಜಾಲತಾಣ www.jana.bank.in ನಲ್ಲಿ, ಬಿಎಸ್‌ಇ ಲಿಮಿಟೆಡ್: www.bseindia.com ಮತ್ತು ನ್ಯಾಷನಲ್ ಸ್ಟಾಕ್ ಎಕ್ಸ್‌ಚೇಂಜ್ ಆಫ್ ಇಂಡಿಯಾ (NSE): www.nseindia.comನ ಸಂಬಂಧಿತ ವಿಭಾಗಗಳಲ್ಲಿ ಹಾಗೂ ನ್ಯಾಷನಲ್ ಸೆಕ್ಯುರಿಟೀಸ್ ಡಿಪಾಸಿಟರಿ ಲಿಮಿಟೆಡ್ (NSDL): www.evoting.nsdl.com ನ ಜಾಲತಾಣದಲ್ಲಿ ಲಭ್ಯವಿದೆ.

MCA ಸುತ್ತೋಲೆಗಳ ಪ್ರಕಾರ, ಸದಸ್ಯರು ಕೇವಲ ಇ-ಮತದಾನ ಪ್ರಕ್ರಿಯೆಯ ಮೂಲಕ ಮಾತ್ರ ಮತ ಚಲಾಯಿಸಬಹುದು. ಸದಸ್ಯರ ಮತದಾನದ ಹಕ್ಕುಗಳನ್ನು ಅಂತಿಮ ದಿನಾಂಕದಂದು ಅವರು ಹೊಂದಿರುವ ಬ್ಯಾಂಕಿನ ಈಕ್ವಿಟಿ ಷೇರುಗಳ ಆಧಾರದ ಮೇಲೆ ಪರಿಗಣಿಸಲಾಗುತ್ತದೆ. ನಿಗದಿತ ದಿನಾಂಕದಂದು ಬ್ಯಾಂಕಿನ ಷೇರುದಾರರಲ್ಲದ ಯಾವುದೇ ವ್ಯಕ್ತಿಯು ಈ ಅಂಚೆ ಮತದಾನದ ಸೂಚನೆಯನ್ನು ಕೇವಲ ಮಾಹಿತಿಗಾಗಿ ಎಂದು ಪರಿಗಣಿಸತಕ್ಕದ್ದು.

ಇ-ಮತದಾನ ಸೌಲಭ್ಯವನ್ನು ಒದಗಿಸಲು ಕಂಪನಿಯು ನ್ಯಾಷನಲ್ ಸೆಕ್ಯುರಿಟೀಸ್ ಡಿಪಾಸಿಟರಿ ಲಿಮಿಟೆಡ್ ("NSDL") ಸಂಸ್ಥೆಯನ್ನು ಏಜೆನ್ಸಿಯಾಗಿ ನೇಮಿಸಿಕೊಂಡಿದೆ. ರಿಮೋಟ್ ಇ-ಮತದಾನದ ಅವಧಿಯು 27 ಮಾರ್ಚ್ 2026 ಶುಕ್ರವಾರದಂದು ಬೆಳಿಗ್ಗೆ 09:00 ಗಂಟೆಗೆ (IST) ಪ್ರಾರಂಭವಾಗುತ್ತದೆ. ಸದಸ್ಯರು ತಮ್ಮ ಮತವನ್ನು 25 ಏಪ್ರಿಲ್ 2026 ಶನಿವಾರದಂದು ಸಂಜೆ 05:00 ಗಂಟೆಯ (IST) ಒಳಗೆ (ಅಂದರೆ ವಿದ್ಯುನ್ಮಾನವಾಗಿ ಮತ ಚಲಾಯಿಸಲು ಕೊನೆಯ ದಿನಾಂಕ) ಯಾವುದೇ ಸಮಯದಲ್ಲಿ ರಿಮೋಟ್ ಇ-ಮತದಾನದ ಮೂಲಕ ಚಲಾಯಿಸಲು ವಿನಂತಿಸಲಾಗಿದೆ. ಅದರ ನಂತರ ರಿಮೋಟ್ ಇ-ಮತದಾನದ ಮಾಡ್ಯೂಲ್ ಅನ್ನು ನಿಷ್ಕ್ರಿಯಗೊಳಿಸಲಾಗುತ್ತದೆ. ಮತದಾನದ ಕೊನೆಯ ದಿನ ಅಂದರೆ 25 ಏಪ್ರಿಲ್ 2026 ಶನಿವಾರದಂದು, ಅಗತ್ಯ ಬಹುಮತದೊಂದಿಗೆ ಅನುಮೋದನೆ ಪಡೆದರೆ ಆ ದಿನವೇ ನಿರ್ಣಯವು ಅಂಗೀಕರಿಸಲ್ಪಟ್ಟಿದೆ ಎಂದು ಪರಿಗಣಿಸಲಾಗುತ್ತದೆ.

ಇ-ಮತದಾನ ಸೌಲಭ್ಯವನ್ನು ಪಡೆಯಲು ಷೇರುದಾರರು ತಮ್ಮ ಡಿಮ್ಯಾಟ್ ಖಾತೆಯಲ್ಲಿ ತಮ್ಮ ಮೊಬೈಲ್ ಸಂಖ್ಯೆ ಮತ್ತು ಇಮೇಲ್ ಐಡಿಯನ್ನು ಸರಿಯಾಗಿ ನವೀಕರಿಸಲು ವಿನಂತಿ.

ರಿಮೋಟ್ ಇ-ಮತದಾನ ಪ್ರಕ್ರಿಯೆಯ ಮೂಲಕ ಅಂಚೆ ಮತದಾನವನ್ನು ನ್ಯಾಯಸಮ್ಮತ ಮತ್ತು ಪಾರದರ್ಶಕ ರೀತಿಯಲ್ಲಿ ನಡೆಸಲು ಆಡಳಿತ ಮಂಡಳಿಯು, ಪ್ರಾಕ್ಟೀಸಿಂಗ್ ಕಂಪನಿ ಸೆಕ್ರೆಟರಿ ಶ್ರೀ ನಾಗೇಂದ್ರ ಡಿ. ರಾವ್ (FCS ಸಂಖ್ಯೆ: 5553; CP ಸಂಖ್ಯೆ: 7731) ಅವರನ್ನು ಸ್ಕ್ರುಟಿನೈಸರ್ ಆಗಿ ನೇಮಿಸಿದೆ.

ಯಾವುದೇ ಅನುಮಾನಗಳಿದ್ದಲ್ಲಿ, ನೀವು www.evoting.nsdl.comನ ಡೌನ್‌ಲೋಡ್ ವಿಭಾಗದಲ್ಲಿ ಲಭ್ಯವಿರುವ ಷೇರುದಾರರಿಗಾಗಿರುವ 'ಪದೇ ಪದೇ ಕೇಳಲಾಗುವ ಪ್ರಶ್ನೆಗಳನ್ನು' ಮತ್ತು ಇ-ಮತದಾನದ ಬಳಕೆದಾರ ಕೈಪಿಡಿಯನ್ನು ವೀಕ್ಷಿಸಬಹುದು ಅಥವಾ 022 - 4886 7000 ಗೆ ಕರೆ ಮಾಡಬಹುದು ಅಥವಾ evoting@nsdl.comನಲ್ಲಿ ಶ್ರೀ ಫಲ್ಗುಣಿ ಅವರಿಗೆ ವಿನಂತಿಯನ್ನು ಕಳುಹಿಸಬಹುದು.

ಸ್ಕ್ರುಟಿನೈಸರ್ ಅವರು ಪರಿಶೀಲನೆಯನ್ನು ಪೂರ್ಣಗೊಳಿಸಿದ ನಂತರ, ತಮ್ಮ ವರದಿಯನ್ನು ಬ್ಯಾಂಕಿನ ಅಧ್ಯಕ್ಷರಿಗೆ ಅಥವಾ ಅವರು ಅಧಿಕೃತಗೊಳಿಸಿದ ಯಾವುದೇ ವ್ಯಕ್ತಿಗೆ ಸಲ್ಲಿಸುತ್ತಾರೆ. ಅಂಚೆ ಮತದಾನದ ಫಲಿತಾಂಶಗಳನ್ನು ಸ್ಕ್ರುಟಿನೈಸರ್ ವರದಿಯೊಂದಿಗೆ ಮತದಾನದ ಅವಧಿ ಮುಗಿದ ಎರಡು ಕೆಲಸದ ದಿನಗಳೊಳಗೆ ಪ್ರಕಟಿಸಲಾಗುವುದು. ಇದನ್ನು ಕಂಪನಿಯ ಜಾಲತಾಣ www.jana.bank.inನಲ್ಲಿ ಮತ್ತು NSDL ಜಾಲತಾಣ www.evoting.nsdl.comನಲ್ಲಿ ಪ್ರಕಟಿಸಲಾಗುತ್ತದೆ ಮತ್ತು ಬ್ಯಾಂಕಿನ ಈಕ್ವಿಟಿ ಷೇರುಗಳು ನೋಂದಣಿಯಾಗಿರುವ ಬಿಎಸ್‌ಇ (BSE Limited) ಮತ್ತು ನ್ಯಾಷನಲ್ ಸ್ಟಾಕ್ ಎಕ್ಸ್‌ಚೇಂಜ್ ಆಫ್ ಇಂಡಿಯಾ ಲಿಮಿಟೆಡ್ (NSE) ಷೇರು ಮಾರುಕಟ್ಟೆಗಳಿಗೆ ಸಲ್ಲಿಸಲಾಗುತ್ತದೆ.

ವಿದ್ಯುನ್ಮಾನ ವಿಧಾನ ಸೇರಿದಂತೆ ಅಂಚೆ ಮತದಾನಕ್ಕೆ ಸಂಬಂಧಿಸಿದ ಪ್ರಶ್ನೆಗಳು/ಕುಂದುಕೊರತೆಗಳನ್ನು ಪರಿಹರಿಸಲು ಜವಾಬ್ದಾರರಾಗಿರುವ ವ್ಯಕ್ತಿಯ ಸಂಪರ್ಕ ವಿವರಗಳು ಈ ಕೆಳಕಂಡಂತಿವೆ:

ಶ್ರೀಮತಿ ಲಕ್ಷ್ಮಿ ಆರ್ ಎನ್
ಕಂಪನಿ ಸೆಕ್ರೆಟರಿ ಮತ್ತು ಕಂಪ್ಲಿಯನ್ಸ್ ಆಫೀಸರ್
ಜನ ಸ್ಮಾಲ್ ಫೈನಾನ್ಸ್ ಬ್ಯಾಂಕ್ ಲಿಮಿಟೆಡ್
ದಿ ಫೇರ್‌ವೇ ಬ್ಯುಸಿನೆಸ್ ಪಾರ್ಕ್, ಮೊದಲ ಮಹಡಿ, # 10/1, 11/2 & 12/2B, ದೊಮ್ಲೂರ್,
ಕೋರಮಂಗಲ ಒಳ ವರ್ತುಲ ರಸ್ತೆ, EGL ಬಿಸಿನೆಸ್ ಪಾರ್ಕ್ ಪಕ್ಕ , ಚಲ್ಲಘಟ್ಟ , ಬೆಂಗಳೂರು - 560071.
ದೂರವಾಣಿ: +91- 8046020100; ಇಮೇಲ್: investor.grievance@jana.bank.in

ಮಂಡಳಿಯ ಆದೇಶದ ಮೇರೆಗೆ
ಜನ ಸ್ಮಾಲ್ ಫೈನಾನ್ಸ್ ಬ್ಯಾಂಕ್ ಲಿಮಿಟೆಡ್‌ಗೆ ಪರವಾಗಿ

ಸ್ಥಳ: ಬೆಂಗಳೂರು
ದಿನಾಂಕ: 27 ಮಾರ್ಚ್ 2026

ಲಕ್ಷ್ಮಿ ಆರ್ ಎನ್
ಕಂಪನಿ ಸೆಕ್ರೆಟರಿ & ಕಂಪ್ಲಿಯನ್ಸ್ ಆಫೀಸರ್

ಕರ್ನಾಟಕ ಸರ್ಕಾರ

ಪಟ್ಟಣ ಪಂಚಾಯತ ಕಾರ್ಯಾಲಯ, ನಾಲತವಾಡ

ಕ್ರ.ಸಂ.ಪ.ಪಂ.ನಾ/CMIDP/2025–26 ದಿನಾಂಕ: 25.03.2026

ಇ–ಪ್ರೋಕ್ಯೂರಮೆಂಟ್ ಟೆಂಡರ್ ಪ್ರಕಟಣೆ

ಕರ್ನಾಟಕ ಲೋಕೋಪಯೋಗಿ ಇಲಾಖೆಯಲ್ಲಿ ನೋಂದಾಯಿಸಲ್ಪಟ್ಟ ಅರ್ಹ ದರ್ಜೆಯ ಯಾವತ್ತು ಗುತ್ತಿಗೆದಾರರಿಂದ 2025–26ನೇ ಸಾಲಿನ CMIDP ಅನುದಾನದಡಿ ಪಟ್ಟಣದ ಅಭಿವೃದ್ಧಿ ಕುರಿತು. ಇ–ಪ್ರೋಕ್ಯೂರಮೆಂಟ್ ಮುಖಾಂತರ ಸ್ಟಾಂಡರ್ಡ ಟೆಂಡರ ಡಾಕ್ಯೂಮೆಂಟ್. ಕೆ.ಡಬ್ಲೂ–4ರ ನಿಬಂಧನೆಗೆ ಒಳಪಟ್ಟು ಐಟಂವಾರು ಟೆಂಡರಗಳನ್ನು ಕರೆಯಲಾಗಿದೆ.ಇಂಡೆಂಟ್:DMA/2025-26/BD/WORK_INDENT 56690 01. ಆನಲೈನ ಮೂಲಕ ಟೆಂಡರ ಸಲ್ಲಿಸುವ ಕೊನೆಯ ದಿನಾಂಕ: 24.04.2026 ಸಾಯಂಕಾಲ 5.00ಗಂಟೆಗೆ. 02. ತಾಂತ್ರಿಕ ಬಿಡ ತೆರೆಯುವ ದಿನಾಂಕ :27.04.2026 ಸಾಯಂಕಾಲ 5.00 ಗಂಟೆಗೆ. 03. ಆರ್ಥಿಕ ದಾಖಲಾತಿಗಳನ್ನು ತೆರೆಯುವ ದಿನಾಂಕ:28.04.2026 ಸಾಯಂಕಾಲ 5.00 ಗಂಟೆಗೆ. 04. ಈಮೇಲ್ಕಂಡ ದಿನಾಂಕಗಳಂದು ಸರ್ಕಾರಿ ರಜೆ ಘೋಷಣೆಯಲ್ಲಿ ಅದರ ಮುಂದಿನ ಕೆಲಸದ ದಿನಾಂಕವನ್ನು ಪರಿಗಣಿಸುವದು.

ಸಹಿ/–	ಸಹಿ/–	ಸಹಿ/–
ಮುಖ್ಯಾಧಿಕಾರಿಗಳು ಪಟ್ಟಣ ಪಂಚಾಯತ ನಾಲತವಾಡ	**ಉಪಾಧ್ಯಕ್ಷರು ಪಟ್ಟಣ ಪಂಚಾಯತ ನಾಲತವಾಡ**	**ಅಧ್ಯಕ್ಷರು ಪಟ್ಟಣ ಪಂಚಾಯತ ನಾಲತವಾಡ**

ವಾಸಾಸಂಇ/ವಿಜಯಪುರ/843/ಕೆಎಸ್‌ಎಂಸಿಎ/2025–26

ಸಣ್ಣ ನೀರಾವರಿ ಮತ್ತು ಅಂತರ್ಜಲ ಅಭಿವೃದ್ಧಿ ಇಲಾಖೆ

ಕಾರ್ಯಪಾಲಕ ಇಂಜಿನಿಯರ್ ರವರ ಕಛೇರಿ, ಸಣ್ಣ ನೀರಾವರಿ ಮತ್ತು ಅಂತರ್ಜಲ ಅಭಿವೃದ್ಧಿ ವಿಭಾಗ, ಆಡಳಿತ ಕಛೇರಿ, ರಾ.ಹೆ–75 ರಸ್ತೆ, ಕೆಫೆ ಕಾಫಿಡೇ ಹತ್ತಿರ, ನರಸಾಪುರ–563133, ಕೋಲಾರ ತಾಲ್ಲೂಕು ಮತ್ತು ಜಿಲ್ಲೆ. ಇ–ಮೇಲ್: eemidklr@rediffmail.com, eemigwddkolar@gmail.com ದೂರವಾಣಿ ಸಂಖ್ಯೆ: 08152–200049

ಸಂಖ್ಯೆ:ಕಾ.ಪಾ.ಇಂ/ಸ.ನೀ.ವಿ/ಕೋ/ತಾಂ.ಶಾ/ಸ.ಇಂ/ಟೆಂಡರ್ ಪ್ರಕಟಣೆ/ 3118/2025–26/ ದಿನಾಂಕ:24.03.2026

ಅಲ್ಪಾವಧಿ/ಮರು ಟೆಂಡರ್ ಪ್ರಕಟಣೆ ಸಂಖ್ಯೆ: 32/2025–26/ ದಿನಾಂಕ:24.03.2026

ಕರ್ನಾಟಕ ಸರ್ಕಾರದ ರಾಜ್ಯಪಾಲರ ಪರವಾಗಿ ಕಾರ್ಯಪಾಲಕ ಇಂಜಿನಿಯರ್, ಸಣ್ಣ ನೀರಾವರಿ ಮತ್ತು ಅಂತರ್ಜಲ ಅಭಿವೃದ್ಧಿ ವಿಭಾಗ, ಕೋಲಾರ ರವರಿಂದ ಕೆಡಬ್ಲ್ಯೂ–1&2 ಟೆಂಡರ್ ಡಾಕ್ಯೂಮೆಂಟ್ ಅಳವಡಿಸಿಕೊಂಡು ಕೆಟಿಪಿಪಿ ನಿಯಮಾವಳಿ ಅನ್ವಯ ಎರಡು ಲಕೋಟೆ ಪದ್ಧತಿಯಲ್ಲಿ 11 ಕಾಮಗಾರಿಗಳಿಗೆ ಟೆಂಡರ್ ಕರೆಯಲಾಗಿದೆ. ಗರಿಷ್ಠ ಮೊತ್ತ ರೂ. 50.00 ಲಕ್ಷ ಹಾಗೂ ಕನಿಷ್ಠ ಮೊತ್ತ ರೂ. 7.00 ಲಕ್ಷ. ನಿಗಧಿತ ಇ.ಎಂ.ಡಿ ಮೊತ್ತವನ್ನು ಕೆಪಿಪಿ–ಪೋರ್ಟ್‌ಲ್‌ನಲ್ಲಿದ್ದಂತೆ ಸಲ್ಲಿಸುವುದು. ಟೆಂಡರ್ ಪ್ರೊಸೆಸ್ಸಿಂಗ್ ಫೀ ಕೆಪಿಪಿ–ಪೋರ್ಟ್‌ಲ್ ನಿಯಮಾನುಸಾರ, ಟೆಂಡರ್ ಡಾಕ್ಯುಮೆಂಟ್‌ಗಳನ್ನು ವೆಬ್‌ಸೈಟ್ **www.kppp. karnataka.gov.in** ನಲ್ಲಿ **ದಿನಾಂಕ: 25.03.2026 ರ ಸಂಜೆ 04:30 ಗಂಟೆಯಿಂದ ಪಡೆಯಬಹುದು (Download). ಡಾಕ್ಯುಮೆಂಟ್‌ಗಳನ್ನು ಸಲ್ಲಿಸಬೇಕಾಗಿರುವ (Upload) ಕೊನೆಯ ದಿನಾಂಕ: 01.04.2026 ಸಂಜೆ 04:30 ಗಂಟೆಯವರೆಗೆ, ತಾಂತ್ರಿಕ ಬಿಡ್ ತೆರೆಯುವ ದಿನಾಂಕ: 02.04.2026ರ ಸಂಜೆ 04:30 ಗಂಟೆಯ ನಂತರ.** ಮೇಲಿನ ವಿವರಗಳು ಭವಿಷ್ಯದಲ್ಲಿ ಸಂದರ್ಭೋಚಿತವಾಗಿ ಬದಲಾವಣೆಗೆ ಒಳಪಟ್ಟಿರುತ್ತವೆ. ಹೆಚ್ಚಿನ ವಿವರ ಹಾಗೂ ನಿಬಂಧನೆಗಳಿಗೆ **www.kppp.karnataka.gov.in** ಅಂತರ್ಜಾಲ ತಾಣದಲ್ಲಿ ಅಥವಾ ಈ ಕಛೇರಿಯ ಕೆಲಸದ ವೇಳೆಯಲ್ಲಿ (ರಜಾದಿನ ಹೊರತುಪಡಿಸಿ) ಪಡೆಯಬಹುದು.

ಸಹಿ/– ಕಾರ್ಯಪಾಲಕ ಇಂಜಿನಿಯರ್
ಸಣ್ಣ ನೀರಾವರಿ ಮತ್ತು ಅಂತರ್ಜಲ ಅಭಿವೃದ್ಧಿ ವಿಭಾಗ, ಕೋಲಾರ

ವಾಸಾಸಂಇ/ಕೋಲಾರ/ಆರ್.ಓ.ಸಂಖ್ಯೆ:550/ಕೆಎಸ್‌ಎಂಸಿಎ/2025–26

ಬೆಂಗಳೂರು–ಮೈಸೂರು ಇನ್‌ಫ್ರಾಸ್ಟ್ರಕ್ಚರ್ ಕಾರಿಡಾರ್ ಪ್ರದೇಶ ಯೋಜನಾ ಪ್ರಾಧಿಕಾರ

ನಂ.5, 2ನೇ ಮಹಡಿ, ಲೂಪ್‌ಲೇನ್, ರೇಸ್‌ಕೋರ್ಸ್ ರಸ್ತೆ, ಬೆಂಗಳೂರು–560009.
ಫೋನ್ : 080–22341230/35, ಇ–ಮೇಲ್: bmicapa@gmail.com

ಸಂಖ್ಯೆ: ಬಿಎಂಐಸಿಎಪಿಎ/ಭೂಉಬ–03/99/2025–26/2908 ದಿನಾಂಕ: 26.03.2026

ಸಾರ್ವಜನಿಕ ಪ್ರಕಟಣೆ

[ಕರ್ನಾಟಕ ನಗರ ಮತ್ತು ಗ್ರಾಮಾಂತರ ಯೋಜನಾ ಕಾಯ್ದೆ 1961ರ ಕಲಂ 14(ಎ)ರ ಪ್ರಕಾರ]

ಶ್ರೀ ಡಿ.ಕೃಷ್ಣ ಬಿನ್ ಲೇಟ್ ಕೆ.ಎಂ.ದಾಸೇಗೌಡ ಇವರು ಮಂಡ್ಯ ಜಿಲ್ಲೆ, ಶ್ರೀರಂಗಪಟ್ಟಣ ತಾಲ್ಲೂಕು, ಕಸಬಾ ಹೋಬಳಿ, ತರೀಪುರ ಗ್ರಾಮದ ಸರ್ವೆ ಸಂಖ್ಯೆ:139/1ರ 0ಎ–32ಗು ವಿಸ್ತೀರ್ಣದ ಜಮೀನನ್ನು ಕೆಟಿಸಿಪಿ ಕಾಯ್ದೆ, 1961ರ ಕಲಂ 14(ಎ)ರಡಿಯಲ್ಲಿ "ವ್ಯವಸಾಯ" ವಲಯದಿಂದ "ವಾಣಿಜ್ಯ" ಉದ್ದೇಶಕ್ಕೆ ಭೂ ಉಪಯೋಗ ಬದಲಾವಣೆ ಕೋರಿ ಮನವಿ ಸಲ್ಲಿಸಿರುತ್ತಾರೆ. ಸದರಿ ಜಮೀನನ್ನು ಅನುಮೋದಿತ ಮಹಾಯೋಜನೆಯಲ್ಲಿ ವ್ಯವಸಾಯ ವಲಯದಲ್ಲಿ ಕಾಯ್ದಿರಿಸಲಾಗಿರುತ್ತದೆ. ಸದರಿ ಭೂ ಉಪಯೋಗ ಬದಲಾವಣೆ ಪ್ರಸ್ತಾವನೆಯು ಈ ಕೆಳಕಂಡ ಸಾರ್ವಜನಿಕ ಹಿತಾಸಕ್ತಿ ಹೊಂದಿರುವುದಾಗಿ ಅರ್ಜಿದಾರರು ತಿಳಿಸಿರುತ್ತಾರೆ.

1 ಈ ಜಮೀನಿನಲ್ಲಿ ವಾಣಿಜ್ಯ ಯೋಜನೆಗಳನ್ನು ಅಭಿವೃದ್ಧಿಪಡಿಸುವುದರಿಂದ ಸಾರ್ವಜನಿಕರಿಗೆ ಉದ್ಯೋಗವಕಾಶಗಳು ಸೃಷ್ಟಿಯಾಗುತ್ತವೆ.
2. ವಿನ್ಯಾಸ ಅಭಿವೃದ್ಧಿ ಕಾಮಗಾರಿಗಳು ನಡೆಯುವಾಗ ಕೂಲಿ ಕಾರ್ಮಿಕರಿಗೆ ಉದ್ಯೋಗ ದೊರಕುತ್ತದೆ.
3. ಈ ವಾಣಿಜ್ಯ ಅಭಿವೃದ್ಧಿಯಿಂದ ಸುತ್ತಲಿನ ಪ್ರದೇಶ ಅಭಿವೃದ್ಧಿ ಹೊಂದುತ್ತದೆ.
4. ವಾಣಿಜ್ಯ ಉದ್ದೇಶಕ್ಕೆ ಭೂ ಉಪಯೋಗ ಬದಲಾವಣೆಯಾಗಿ ಅಭಿವೃದ್ಧಿಯಾಗುವುದರಿಂದ ಸರ್ಕಾರದ ಬೊಕ್ಕಸಕ್ಕೆ ತೆರಿಗೆ ರೂಪದಲ್ಲಿ ಆದಾಯ ಬರುತ್ತದೆ.

ಸದರಿ ಭೂ ಉಪಯೋಗ ಬದಲಾವಣೆ ಪ್ರಸ್ತಾವನೆಯ ಬಗ್ಗೆ ಸಾರ್ವಜನಿಕರಿಂದ ಯಾವುದೇ ಆಕ್ಷೇಪಣೆಗಳು ಇದ್ದಲ್ಲಿ ಈ ಪ್ರಕಟಣೆಯ ದಿನಾಂಕದಿಂದ 15 ದಿವಸಗಳೊಳಗಾಗಿ ಸೂಕ್ತ ಕಾರಣಗಳೊಂದಿಗೆ ಲಿಖಿತವಾಗಿ ಸದಸ್ಯ–ಕಾರ್ಯದರ್ಶಿಗಳು, ಬಿ.ಎಂ.ಐ.ಸಿ.ಎ.ಪಿ.ಎ. ಬೆಂಗಳೂರು ಇವರಿಗೆ ಈ ಪ್ರಕಟಣೆಯಲ್ಲಿನ ಮೇಲ್ಕಂಡ ವಿಳಾಸಕ್ಕೆ ಸಲ್ಲಿಸಬೇಕೆಂದು ತಿಳಿಸಲಾಗಿದೆ. ನಿಗದಿತ ಅವಧಿಯ ನಂತರ ಸ್ವೀಕೃತವಾಗುವ ಆಕ್ಷೇಪಣೆಗಳನ್ನು ಪರಿಗಣಿಸಲಾಗುವುದಿಲ್ಲ

ಸಹಿ/–
ಸದಸ್ಯ ಕಾರ್ಯದರ್ಶಿಗಳು,
ಬಿ.ಎಂ.ಐ.ಸಿ.ಎ.ಪಿ.ಎ., ಬೆಂಗಳೂರು.

ವಾ.ಸಾ.ಸಂ.ಇ/ವಾಪ್ರ/6481/ಎಸ್‌ಎಸ್‌ಸಿ/2025–26

ಕರ್ನಾಟಕ ಸರಕಾರ

ಕಾರ್ಯನಿರ್ವಾಹಕ ಅಭಿಯಂತರು, ಪಂಚಾಯತ್ ರಾಜ್ ಇಂಜನೀರಿಂಗ್ ವಿಭಾಗ, ಬೆಳಗಾವಿ.

ಕ್ರ.ಸಂ.:ಪಂರಾಇಂ/ವಿಬೆ/ಪಿಬಿ–2/ಟೆಂಡರ್–72/2025–26/8385 ದಿನಾಂಕ: 25.03.2026

ಗುತ್ತಿಗೆ ಆಹ್ವಾನ ಪ್ರಕಟಣೆ (ಇ–ಪ್ರೊಕ್ಯೂರ್‌ಮೆಂಟ್)

ಕಾರ್ಯನಿರ್ವಾಹಕ ಅಭಿಯಂತರರು, ಪಂಚಾಯತ್ ರಾಜ್ ಇಂಜನೀಯರಿಂಗ್ ವಿಭಾಗ, ಬೆಳಗಾವಿ ಅಡಿಯಲ್ಲಿ ಐಟಂವಾರು ಗುತ್ತಿಗೆಗಳನ್ನು ಇ–ಪ್ರೊಕ್ಯೂರ್‌ಮೆಂಟ್ ವೇದಿಕೆ ಮೂಲಕ ಪಂಚಾಯತ್ ರಾಜ್ ಇಂಜನೀಯರಿಂಗ್ ಇಲಾಖೆಯ ಚಾಲ್ತಿ ನೋಂದಾಯಿತ ಗುತ್ತಿಗೆದಾರರಿಗಾಗಿ ಸ್ಟ್ಯಾಂಡರ್ಡ್ ಟೆಂಡರ್ ಡಾಕ್ಯೂಮೆಂಟ್ **ಕೆ.ಡಬ್ಲ್ಯೂ–1 & 4 ರಲ್ಲಿ** ಒಟ್ಟು **4 (Improvement of road from Chainage Km 0.00 to Km 3.00 on Goutan Road at Teggihaal Village in Saundatti Taluk Belagavi Dist (22698), Improvement of roads in Balekundri BK village of Belgaum taluk RDPR/2025-26/BD/WORK_INDENT25379, 25703, 13912)** ಕಾಮಗಾರಿಯ ಟೆಂಡರ್ ಗುತ್ತಿಗೆಯನ್ನು ಕರೆಯಲಾಗಿದ್ದು ಗರಿಷ್ಠ ಹಾಗೂ ಕನಿಷ್ಠ ಅಂದಾಜು ಮೊತ್ತ ಅನುಕ್ರಮವಾಗಿ **ರೂ. 150.00 ಲಕ್ಷಗಳು** ಹಾಗೂ **ರೂ. 2.50 ಲಕ್ಷಗಳು** ಗರಿಷ್ಠ ಹಾಗೂ ಕನಿಷ್ಠ ಮುಂಗಡ ಠೇವಣಿ ಮೊತ್ತ ಅನುಕ್ರಮವಾಗಿ **ರೂ. 1,50,000/– ಹಾಗೂ 6,250/–** ಗಳು ಇರುತ್ತದೆ. ಆಕ್ಷೇಪಣೆಗಳಿದ್ದಲ್ಲಿ ಖುದ್ದಾಗಿ ಕಚೇರಿಗೆ ಹಾಜರಾಗಿ ಸಲ್ಲಿಸುವ ಕೊನೆಯ **ದಿನಾಂಕ: 10–04–2026 ಸಂಜೆ 17:28 ರೊಳಗಾಗಿ,** ಗುತ್ತಿಗೆದಾರರಿಂದ ಅರ್ಜಿಗಳನ್ನು ಆನ್ ಲೈನ್ ಮೂಲಕ ಮನವಿ ಮಾಡಿಕೊಳ್ಳುವ ಕೊನೆಯ **ದಿನಾಂಕ: 10–04–2026 ಸಂಜೆ 17.30 ಗಂಟೆಯವರೆಗೆ,** ತಾಂತ್ರಿಕ ಬಿಡ್‌ನ್ನು ತೆರೆಯುವ **ದಿನಾಂಕ: 13–04–2026. ಮುಂಜಾನೆ 11:00 ಗಂಟೆಯ** ನಂತರ ಹಾಗೂ ಆರ್ಥಿಕ ಬಿಡ್ ತೆರೆಯುವ **ದಿನಾಂಕ: 13–04–2026** ರಂದು **ಮುಂಜಾನೆ 11.30 ಗಂಟೆಗೆ** ಇರುತ್ತದೆ. ಪರಿಷ್ಕೃತ ವೇಳಾ ಪಟ್ಟಿ/ತಿದ್ದುಪಡಿಗಳು/ ಹೆಚ್ಚಿನ ಮಾಹಿತಿ ಬೇಕಾದಲ್ಲಿ ಗುತ್ತಿಗೆದಾರರು ಈ ಕೆಳಗೆ ಸಹಿ ಮಾಡಿದವರ ಕಚೇರಿಯಲ್ಲಿ ಹಾಗೂ ಅಂತರ್‌ಜಾಲದ ಮೂಲಕ ವೆಬ್‌ಸೈಟ್ ವಿಳಾಸ **www.kppp.karnataka.gov.in** ರಲ್ಲಿ ಪಡೆಯಬಹುದು.

ಸಹಿ/–
ಕಾರ್ಯನಿರ್ವಾಹಕ ಅಭಿಯಂತರು,
ಪಂ. ರಾ. ಇಂ. ವಿಭಾಗ, ಬೆಳಗಾವಿ.

ವಾ.ಸಾ.ಇ./ಬೆಳಗಾವಿ/2159/ 2025–26/ದೇಶಪಾಂಡೆಪಬ್ಲಿಸಿಟಿ

ಎಕ್ಸಿಸ್ ಬ್ಯಾಂಕ್ ಪ್ಲಾಟ್ ಸಂಖ್ಯೆ 41, ಶೇಷಾದ್ರಿ ರಸ್ತೆ, ಆನಂದ್ ರಾವ್ ಸರ್ಕಲ್, ಬೆಂಗಳೂರು–560009.

ತಗಾದೆ ಸೂಚನೆ

ಈ ಕೆಳಗಿನ ಸಾಲಗಾರರು ಬ್ಯಾಂಕಿನಿಂದ ಪಡೆದ ಸಾಲ ಸೌಲಭ್ಯಗಳ ಮೇಲಿನ ಅಸಲು ಮತ್ತು ಬಡ್ಡಿಯನ್ನು ಹಿಂಪಾವತಿಸುವಲ್ಲಿ ವಿಫಲರಾಗಿರುವುದರಿಂದ ಆ ಸೌಲಭ್ಯಗಳು ನಿರ್ವಹಣಾರಹಿತ ಸ್ವತ್ತುಗಳಾಗಿ ಪರಿವರ್ತಿತವಾಗಿವೆ ಎಂದು ಈ ಸೂಚನೆಯ ಮೂಲಕ ತಿಳಿಸಲಾಗಿದೆ. 2002ರ ಹಣಕಾಸು ಆಸ್ತಿಗಳ ಖಾತರೀಕರಣ ಮತ್ತು ಪುನರ್ನಿರ್ಮಾಣ ಹಾಗೂ ಭದ್ರತಾ ಹಿತಾಸಕ್ತಿ ಜಾರಿ ಕಾಯ್ದೆ ವಿಭಾಗ 13(2)ರ ಅಡಿಯಲ್ಲಿ, ಅವರು ಕೊನೆಯದಾಗಿ ತಿಳಿಸಲಾಗಿರುವಂತಹ ತಮ್ಮ ವಿಳಾಸಗಳಿಗೆ ಸೂಚನೆಗಳನ್ನು ಕಳುಹಿಸಲಾಯಿತಾದರೂ, ಅವು ಸ್ವೀಕೃತಗೊಳ್ಳದೇ ಹಿಂದಿರುಗಿರುವುದರಿಂದ ಸಾರ್ವಜನಿಕ ಪ್ರಕಟಣೆಯ ಮೂಲಕ ಅವರಿಗೆ ಈ ಕುರಿತು ತಿಳಿಸಲಾಗುತ್ತಿದೆ.

ಕ್ರ. ಸಂ	ಸಾಲಗಾರರ ಹೆಸರು ಮತ್ತು ವಿಳಾಸ	ಸಾಲಗಾರರು ಅಡಮಾನ ಮಾಡಿರುವ ಆಸ್ತಿಯ ವಿವರ	ನೋಟೀಸ್ ದಿನಾಂಕ	ಬರಬೇಕಾದ ಬಾಕಿ (ರೂ.ಗಳಲ್ಲಿ)
1.	**(1) ಶ್ರೀ ಪ್ರಶಾಂತ್ ಹರಿಶ್ಚಂದ್ರ ಶೇಲಾರ್ (ಸಾಲಗಾರರು/ಅರ್ಜಿದಾರರು)** **(2) ಶ್ರೀಮತಿ ಜಯಶ್ರೀ ಶೇಲಾರ್ ಪ್ರಶಾಂತ್ (ಸಹ–ಅರ್ಜಿದಾರರು/ಜಾಮೀನುದಾರರು)** **ಇವರಿಬ್ಬರ ವಿಳಾಸ:** ನಂ–ಸಿ–32, ಜಲವಾಯುವಿಹಾರ್, ಕಾಮನಹಳ್ಳಿ ಮುಖ್ಯ ರಸ್ತೆ, ಬೆಂಗಳೂರು–560043. **ಮತ್ತೊಂದು ವಿಳಾಸ: ಶ್ರೀ ಪ್ರಶಾಂತ್ ಹರಿಶ್ಚಂದ್ರ ಶೇಲಾರ್,** ನಂ–612–ಬಿ, ಮಿತ್ತಲ್ ಟವರ್, ಎಂ.ಜಿ. ರಸ್ತೆ, ಬೆಂಗಳೂರು–560001.	**009010600084792 ಶ್ರೀ ಪ್ರಶಾಂತ್ ಹರಿಶ್ಚಂದ್ರ ಶೇಲಾರ್ ಬಿನ್ ಶ್ರೀ ಹರಿಶ್ಚಂದ್ರ ಶೇಲಾರ್ ಅವರಿಗೆ ಸೇರಿದ ಆಸ್ತಿಯ ವಿವರ** **ಷೆಡ್ಯೂಲ್ ಸಿ :** ಅಪಾರ್ಟ್‌ಮೆಂಟ್ ನಂ.ಎಸ್‌ಎಫ್, ಸಿ–201, ಎರಡನೇ ಮಹಡಿಯು ನಕ್ಷತ್ರ ಎಂದು ಕರೆಯಲ್ಪಡುವ ಕಟ್ಟಡದಲ್ಲಿದ್ದು ಷೆಡ್ಯೂಲ್ ಎ ಆಸ್ತಿಯಲ್ಲಿ ನಿರ್ಮಿಸಲಾಗಿದೆ, ವಿಸ್ತೀರ್ಣ 1315 ಚದರ ಸೂಪರ್ ಬಿಲ್ಟ್‌ಅಪ್ ಪ್ರದೇಶ, ಸಾಮಾನ್ಯ ಪ್ರದೇಶದಲ್ಲಿ ಅನುಪಾತದ ಪಾಲು ಜೊತೆಗೆ ಕಟ್ಟಡದಲ್ಲಿ ನಂ.ಎಸ್‌ಎಫ್, ಸಿ–201ರಲ್ಲಿ ಒಂದು ಕಾರು ನಿಲ್ಲಿಸುವ ಸ್ಥಳ, ಎಲ್ಲಾ ಮಹಡಿಗಳು, ಅಪಾರ್ಟ್‌ಮೆಂಟ್‌ಗಳ ನಡುವಿನ ಛಾವಣಿಗಳು ಮತ್ತು ಪಕ್ಕದ ಅಪಾರ್ಟ್‌ಮೆಂಟ್‌ಗಳ ನಡುವಿನ ಗೋಡೆಗಳು ಜಂಟಿಯಾಗಿ ಪಕ್ಕದ ಮಾಲೀಕರಿಗೆ ಸಮಾನವಾಗಿ ಸೇರಿರುತ್ತವೆ. ಈ ಕಟ್ಟಡವು ಆರ್.ಸಿ.ಸಿ. ರಚನೆಯನ್ನು ಹೊಂದಿದ್ದು, ಮೊಸಾಯಿಕ್ ಫ್ಲೋರಿಂಗ್, ಫ್ಲಶ್ ಬಾಗಿಲುಗಳು ಹಾಗೂ ಸ್ಟೀಲ್ ಫ್ರೇಮ್ & ಸ್ಟೀಲ್ ಕಿಟಕಿಗಳನ್ನು ಹೊಂದಿದೆ. **ಯಾವುದೇ ಮಾಹಿತಿಗಾಗಿ ಶ್ರೀ ರಂಘನಾಥ್, ಮೊಬೈಲ್ ನಂ.9886960484ನ್ನು ಸಂಪರ್ಕಿಸಿ.**	02.03.2026 ಎನ್‌ಪಿಎ ದಿನಾಂಕ: 01.10.2021	Power Home Loan Loan A/c No. 00901060 0084792 Amount : Rs. 22,00,000/- ಒಟ್ಟು ಬಾಕಿ ಮೊತ್ತ: ರೂ. 20,34,568/– ದಿನಾಂಕ : 31.01.2026 ರಂದು ಇದ್ದಂತೆ
2.	**(1) ಶ್ರೀ ನಿಲೇಶ್ ಕುಮಾರ್ ತ್ರಿಯಾರ್.** ಸಿ–708, ಮಂತ್ರಿ ಆಲ್ಫೈನ್, ಉತ್ತರಹಳ್ಳಿ ಮುಖ್ಯ ರಸ್ತೆ, ಪಟಲಮ್ಮ ದೇವಸ್ಥಾನದ ಹತ್ತಿರ, ಉತ್ತರಹಳ್ಳಿ, ಬೆಂಗಳೂರು–560061. **ಮತ್ತೊಂದು ವಿಳಾಸ:** ಕನ್ಸಲ್ಟಿಮಾ ಟೆಕ್ನಾಲಜಿ ಪ್ರೈವೇಟ್ ಲಿಮಿಟೆಡ್ 3 ಬ್ರಿಚ್ ಹೋಮ್ಸ್ ರಿಚ್ಮಂಡ್ ರಸ್ತೆ, ಬೆಂಗಳೂರು–560025 **(ಸಾಲಗಾರರು/ಅರ್ಜಿದಾರರು)** **(2) ಶ್ರೀಮತಿ ಅಂಜನಾ ಆಸ್ತಾ** ನಂ.51, 2ನೇ ಮೇನ್, 1ನೇ ಮಹಡಿ, ಬಿಕಾಸಿಪುರ, ಇಸ್ರೋ ಲೇಔಟ್ ಹತ್ತಿರ, ಬೆಂಗಳೂರು–560061 **(ಸಹ–ಅರ್ಜಿದಾರರು/ಜಾಮೀನುದಾರರು)**	**PHR000900598150 ಶ್ರೀ ನಿಲೇಶ್ ಕುಮಾರ್ ತ್ರಿಯಾರ್ ಬಿನ್ ಶ್ರೀ ಗಣೇಶ್ ಕುಮಾರ್ ಟಿ ಆರ್ ಅವರಿಗೆ ಸೇರಿದ ಆಸ್ತಿಯ ವಿವರ** **ಷೆಡ್ಯೂಲ್ ಸಿ :** ಎಲ್ಲಾ ಭಾಗ ಮತ್ತು ವಿಭಾಗಗಳನ್ನೊಳಗೊಂಡಿರುವ ಅಪಾರ್ಟ್‌ಮೆಂಟ್‌ನ ಫ್ಲಾಟ್ ನಂ–ಸಿ 708, ವಿಂಗ್ ಸಿ, ಮಾರಾಟ ಮಾಡಬಹುದಾದ ಪ್ರದೇಶದ ವಿಸ್ತೀರ್ಣ 975 ಚದರ ಅಡಿ, ಈ ಕಟ್ಟಡವನ್ನು ಮಂತ್ರಿ ಆಲ್ಫೈನ್ ಎಂದು ಕರೆಯುವ ಕಾಂಪ್ಲೆಕ್ಸ್‌ನಲ್ಲಿ ನಿರ್ಮಿಸಲಾಗಿದ್ದು, ಆಸ್ತಿಯ ನಂ.88/2, 88/3, 88/4 ಮತ್ತು 88/5, ಉತ್ತರಹಳ್ಳಿ ಗ್ರಾಮ, ಬೆಂಗಳೂರು ದಕ್ಷಿಣ ತಾಲ್ಲೂಕು ಬೆಂಗಳೂರಿನಲ್ಲಿದೆ. **ಯಾವುದೇ ಮಾಹಿತಿಗಾಗಿ ಶ್ರೀ ರಂಘನಾಥ್, ಮೊಬೈಲ್ ನಂ.9886960484ನ್ನು ಸಂಪರ್ಕಿಸಿ.**	02.03.2026 ಎನ್‌ಪಿಎ ದಿನಾಂಕ: 04.01.2021	Power Home Loan A/c No. PHR00090 0598150 Amount : Rs. 31,78,617/- ಒಟ್ಟು ಬಾಕಿ ಮೊತ್ತ: ರೂ.24,36,567/– ದಿನಾಂಕ: 31.01.2026 ರಂದು ಇದ್ದಂತೆ.
3.	**(1) ಮೆ॥ ಫಿಟ್‌ವೆಲ್ ಸೇಫ್ಟಿ ಅಂಡ್ ಹೆಲ್ತ್‌ಕೇರ್ ಪ್ರಾಡಕ್ಟ್ ಪ್ರೈವೇಟ್ ಲಿಮಿಟೆಡ್, ಇದನ್ನು ಪ್ರತಿನಿಧಿಸುವ ಜಾಮೀನುದಾರರು ಶ್ರೀ ಶ್ರೀಧರ ರೆಡ್ಡಿ ಎಸ್ ಆರ್ ಮತ್ತು ಶ್ರೀಮತಿ ವಿದ್ಯಾ ಶ್ರೀಧರ ರೆಡ್ಡಿ,** ಮೊದಲನೇ ಮಹಡಿ ನಂ.22, 13 ತಿಗಳರಪಾಳ್ಯ ಪೀಣ್ಯ 2ನೇ ಹಂತ ಬೆಂಗಳೂರು ನಗರ, ಕರ್ನಾಟಕ–560058, ಪಿಪಿ ಮಿನರಲ್ಸ್ ಹತ್ತಿರ. **(2) ಶ್ರೀ ಶ್ರೀಧರ ರೆಡ್ಡಿ ಎಸ್ ಆರ್** ಬಿನ್ ಶ್ರೀ ರಾಜ ರೆಡ್ಡಿ, ಮನೆ ನಂ.376, 9ನೇ ಅಡ್ಡ ರಸ್ತೆ, ಅಶೋಕ್ ನಗರ, ಸೇಟಿಹಳ್ಳಿ, ತುಮಕೂರು–572102. **ಮತ್ತೊಂದು ವಿಳಾಸ:** ನಂ.1223/ಎ, 23ನೇ ಮೇನ್, ಡಿ–ಗ್ರೂಪ್ ಎಂಪ್ಲಾಯಿಸ್ ಲೇಔಟ್, ನಾಗರಭಾವಿ, ವಿಶ್ವನೀಡಂ, ಬೆಂಗಳೂರು–560091. **(3) ಶ್ರೀಮತಿ ವಿದ್ಯಾ ಶ್ರೀಧರ ರೆಡ್ಡಿ** ಕೋಂ ಶ್ರೀ ಶ್ರೀಧರ ರೆಡ್ಡಿ ಎಸ್ ಆರ್, ಮನೆ ನಂ.27, ಸರ್ವರೆಡ್ಡಿಹಳ್ಳಿ ರಾಮಸಾಗರ, ಕೋಲಾರ–563116.	**ಶ್ರೀ ಶ್ರೀಧರ ರೆಡ್ಡಿ ಎಸ್ ಆರ್ ಅವರಿಗೆ ಸೇರಿದ ಆಸ್ತಿಯ ವಿವರ** (1) ಎಲ್ಲಾ ಭಾಗ ಮತ್ತು ವಿಭಾಗಗಳನ್ನೊಳಗೊಂಡಿರುವ ಆಸ್ತಿಯ ನಿವೇಶನ ನಂ.18, ವಿ.ಪಿ. ಖಾತಾ ನಂ.1302/18, ಪರಿವರ್ತಿತ ಸರ್ವೆ ನಂ.466/6, ಆಸ್ತಿಯ ಐಡಿ ನಂ.151900203500100117, ಈ ಆಸ್ತಿಯು ಬೇತಮಂಗಲ ಗ್ರಾಮ ಪಂಚಾಯತ್, ಬೇತಮಂಗಲ ಹೋಬಳಿ, ಕೆ.ಜಿ.ಎಫ್. ತಾಲ್ಲೂಕು, ಕೋಲಾರ ಜಿಲ್ಲೆಯಲ್ಲಿದೆ, ವಿಸ್ತೀರ್ಣ ಪೂರ್ವದಿಂದ ಪಶ್ಚಿಮಕ್ಕೆ: 12.192 ಮೀಟರ್‌ಗಳು (40 ಅಡಿ) ಮತ್ತು ಉತ್ತರದಿಂದ ದಕ್ಷಿಣಕ್ಕೆ: 9.144 ಮೀಟರ್‌ಗಳು (30 ಅಡಿ), ಒಟ್ಟು ವಿಸ್ತೀರ್ಣ 111.48 ಚದರ ಮೀಟರ್‌ಗಳು ಮತ್ತು ಚಕ್ಕುಬಂದಿ: ಪೂರ್ವಕ್ಕೆ: ರಸ್ತೆ, ಪಶ್ಚಿಮಕ್ಕೆ: ನಿವೇಶನ ನಂ.28, ಉತ್ತರಕ್ಕೆ: ನಿವೇಶನ ನಂ.17, ದಕ್ಷಿಣಕ್ಕೆ: ನಿವೇಶನ ನಂ.19. (2) ಎಲ್ಲಾ ಭಾಗ ಮತ್ತು ವಿಭಾಗಗಳನ್ನೊಳಗೊಂಡಿರುವ ಆಸ್ತಿಯ ನಿವೇಶನ ನಂ.28, ವಿ.ಪಿ. ಖಾತಾ ನಂ.1302/28, ಪರಿವರ್ತಿತ ಸರ್ವೆ ನಂ.466/6, ಆಸ್ತಿಯ ಐಡಿ ನಂ.151900203500120430, ಈ ಆಸ್ತಿಯು ಬೇತಮಂಗಲ ಗ್ರಾಮ ಪಂಚಾಯತ್, ಬೇತಮಂಗಲ ಹೋಬಳಿ, ಕೆ.ಜಿ.ಎಫ್. ತಾಲ್ಲೂಕು, ಕೋಲಾರ ಜಿಲ್ಲೆಯಲ್ಲಿದೆ, ವಿಸ್ತೀರ್ಣ ಪೂರ್ವದಿಂದ ಪಶ್ಚಿಮಕ್ಕೆ: 12.192 ಮೀಟರ್‌ಗಳು (40 ಅಡಿ) ಮತ್ತು ಉತ್ತರದಿಂದ ದಕ್ಷಿಣಕ್ಕೆ: 9.144 ಮೀಟರ್‌ಗಳು (30 ಅಡಿ), ಒಟ್ಟು ವಿಸ್ತೀರ್ಣ 111.48 ಚದರ ಮೀಟರ್‌ಗಳು ಮತ್ತು ಚಕ್ಕುಬಂದಿ: ಪೂರ್ವಕ್ಕೆ: ನಿವೇಶನ ನಂ.18, ಪಶ್ಚಿಮಕ್ಕೆ: ರಸ್ತೆ, ಉತ್ತರಕ್ಕೆ: ನಿವೇಶನ ನಂ.27, ದಕ್ಷಿಣಕ್ಕೆ: ನಿವೇಶನ ನಂ.29. **ಯಾವುದೇ ಮಾಹಿತಿಗಾಗಿ ಪ್ರಕಾಶ್ ಕೆ, ಕಲೆಕ್ಷನ್ ಮ್ಯಾನೇಜರ್, ನಂ.9986316545ನ್ನು ಸಂಪರ್ಕಿಸಿ.**	02.03.2026 ಎನ್‌ಪಿಎ ದಿನಾಂಕ: 30.10.2025	SBB OVER DRAFT Loan A/c No. 92203006 5527434 Amount : Rs. 68,00,000/- ಒಟ್ಟು ಬಾಕಿ ಮೊತ್ತ: ರೂ. 54,59,969/– ದಿನಾಂಕ: 02.03.2026ರಂದು ಇದ್ದಂತೆ.
4.	**(1) ಶ್ರೀಮತಿ ಶ್ರೀ ಅಭಯ್ ಪೆಟ್ರೋಲಿಯಂಸ್, ಇದನ್ನು ಪ್ರತಿನಿಧಿಸುವ ಮಾಲೀಕರು ಶ್ರೀಮತಿ ವಿಜಯಲಕ್ಷ್ಮಿ ಮತ್ತು ಇದನ್ನು ಪ್ರತಿನಿಧಿಸುವ ಜಮೀನುದಾರರು ಶ್ರೀ ಅಭಿಷೇಕ್,** ಸರ್ವೆ ನಂ.91/10, ಕೊಪ್ಪಳ ರಸ್ತೆ, ಕುಷ್ಟಗಿ, ಕೊಪ್ಪಳ–583277. **(2) ಶ್ರೀಮತಿ ವಿಜಯಲಕ್ಷ್ಮಿ** ಕೋಂ ಶ್ರೀ ಬಸನಗೌಡ ಮಾಲಿಪಾಟೀಲ್ **(3) ಶ್ರೀ ಅಭಿಷೇಕ್** ಬಿನ್ ಶ್ರೀ ಬಸನಗೌಡ ಮಾಲಿಪಾಟೀಲ್ **ಇವರಿಬ್ಬರ ವಿಳಾಸ:** ಕಂದಕೂರು, ಕೊಪ್ಪಳ–583277.	**ಶ್ರೀಮತಿ ವಿಜಯಲಕ್ಷ್ಮಿ ಅವರಿಗೆ ಸೇರಿದ ಆಸ್ತಿಯ ವಿವರ** **ಷೆಡ್ಯೂಲ್– I : ಸ್ಥಿರಾಸ್ತಿಗಳ ವಿವರ :** ಮನೆಯ ಆಸ್ತಿಯ **ಪ್ಲಾಟ್ ನಂ.68,** ವಾಸಯೋಗ್ಯ ಆಸ್ತಿಯ ನಂ.12–8–92, ಆಸ್ತಿಯ ಹಳೆ ನಂ.68–3557, ಅಸೆಸ್‌ಮೆಂಟ್ ನಂ.68–3557, ವಿಸ್ತೀರ್ಣ ಪೂರ್ವದಿಂದ ಪಶ್ಚಿಮಕ್ಕೆ: 06 ಮೀಟರ್‌ಗಳು, ಉತ್ತರದಿಂದ ದಕ್ಷಿಣಕ್ಕೆ: 12 ಮೀಟರ್‌ಗಳು, ಒಟ್ಟು ವಿಸ್ತೀರ್ಣ 72 ಚದರ ಮೀಟರ್‌ಗಳು, ನಿರ್ಮಿತ ಪ್ರದೇಶ ಜಿ.ಎಫ್.40.87732 ಚದರ ಮೀಟರ್‌ಗಳು, **ಪ್ಲಾಟ್ ನಂ.68/1,** ವಾಸಯೋಗ್ಯ ಆಸ್ತಿಯ ನಂ.12–510–191, ಆಸ್ತಿಯ ಹಳೆ ನಂ.68/1–3558, ಅಸೆಸ್‌ಮೆಂಟ್ ನಂ.68/1–3558, ವಿಸ್ತೀರ್ಣ ಪೂರ್ವದಿಂದ ಪಶ್ಚಿಮಕ್ಕೆ: 03 ಮೀಟರ್‌ಗಳು, ಉತ್ತರದಿಂದ ದಕ್ಷಿಣಕ್ಕೆ: 12 ಮೀಟರ್‌ಗಳು, ಒಟ್ಟು ವಿಸ್ತೀರ್ಣ 36 ಚದರ ಮೀಟರ್‌ಗಳು, ನಿರ್ಮಿತ ಪ್ರದೇಶ ಜಿ.ಎಫ್. 29.72896 ಚದರ ಮೀಟರ್‌ಗಳು, **ಪ್ಲಾಟ್ ನಂ.69,** ವಾಸಯೋಗ್ಯ ಆಸ್ತಿಯ ನಂ.12–510–189, ಆಸ್ತಿಯ ಹಳೆ ನಂ.69–3559, ಅಸೆಸ್‌ಮೆಂಟ್ ನಂ.69–3559, ವಿಸ್ತೀರ್ಣ ಪೂರ್ವದಿಂದ ಪಶ್ಚಿಮಕ್ಕೆ: 6.096012 ಮೀಟರ್‌ಗಳು, ಉತ್ತರದಿಂದ ದಕ್ಷಿಣಕ್ಕೆ: 12.192024 ಮೀಟರ್‌ಗಳು, ಒಟ್ಟು ವಿಸ್ತೀರ್ಣ 74.3224 ಚದರ ಮೀಟರ್‌ಗಳು, ನಿರ್ಮಿತ ಪ್ರದೇಶ ಜಿ.ಎಫ್.44.59344 ಚದರ ಮೀಟರ್‌ಗಳು, **ಪ್ಲಾಟ್ ನಂ.69/1,** ವಾಸಯೋಗ್ಯ ಆಸ್ತಿಯ ನಂ.12–510–187, ಆಸ್ತಿಯ ಹಳೆ ನಂ.69/1–3560, ಅಸೆಸ್‌ಮೆಂಟ್ ನಂ.69/1–3560, ವಿಸ್ತೀರ್ಣ ಪೂರ್ವದಿಂದ ಪಶ್ಚಿಮಕ್ಕೆ: 3.048006 ಮೀಟರ್‌ಗಳು, ಉತ್ತರದಿಂದ ದಕ್ಷಿಣಕ್ಕೆ: 6.096012 ಮೀಟರ್‌ಗಳು, ಒಟ್ಟು ವಿಸ್ತೀರ್ಣ 18.5806 ಚದರ ಮೀಟರ್‌ಗಳು, ನಿರ್ಮಿತ ಪ್ರದೇಶ ಜಿ.ಎಫ್.15.607704 ಚದರ ಮೀಟರ್‌ಗಳು (336 ಚದರ ಅಡಿ), ಬಾಡಿಗೆ ಉದ್ದೇಶಕ್ಕಾಗಿ ಕಮರ್ಷಿಯಲ್ ಆಸ್ತಿ, **ನಂ.69/2,** ಆಸ್ತಿಯ ನಂ.12–8–92, ಆಸ್ತಿಯ ಹಳೆ ನಂ.68–3557, ಅಸೆಸ್‌ಮೆಂಟ್ ನಂ.68–3557, ವಿಸ್ತೀರ್ಣ ಪೂರ್ವದಿಂದ ಪಶ್ಚಿಮಕ್ಕೆ: 06 ಮೀಟರ್‌ಗಳು, ಉತ್ತರದಿಂದ ದಕ್ಷಿಣಕ್ಕೆ: 12 ಮೀಟರ್‌ಗಳು, ಒಟ್ಟು ವಿಸ್ತೀರ್ಣ 72 ಚದರ ಮೀಟರ್‌ಗಳು (480 ಚದರ ಅಡಿ) & ಉಳಿದ ತೆರೆದ ಜಾಗದ ವಿಸ್ತೀರ್ಣ 384 ಚದರ ಅಡಿ, ಎನ್.ಎ & ಟೌನ್ ಯೋಜನಾ ಪ್ರಾಧಿಕಾರ, ಧಾರವಾಡ, ಅನುಮೋದಿತ ಸರ್ವೆ ನಂ.45/1/2, ಜೊತೆಗೆ ಟೌನ್ ಮುನಿಸಿಪಲ್ ಕೌನ್ಸಿಲ್, ಕುಷ್ಟಗಿ ವ್ಯಾಪ್ತಿಯಲ್ಲಿದೆ, ಈ ಆಸ್ತಿಯು ಹೊಸಪೇಟೆ ರಸ್ತೆ, ಕುಷ್ಟಗಿ, ಕೊಪ್ಪಳ ಜಿಲ್ಲೆಯಲ್ಲಿದ್ದು, ನೋಂದಣಿ ಜಿಲ್ಲೆ ಕೊಪ್ಪಳ ಮತ್ತು ಉಪ–ನೋಂದಣಿ ಕುಷ್ಟಗಿಯಲ್ಲಿದ್ದು, ಶ್ರೀಮತಿ ವಿಜಯಲಕ್ಷ್ಮಿ ಕೋಂ ಬಸನಗೌಡ ಮಾಲಿಪಾಟೀಲ್, ವಿಳಾಸ: ಕಂದಕೂರು, ಕುಷ್ಟಗಿ, ಕೊಪ್ಪಳ ಜಿಲ್ಲೆಯಲ್ಲಿದೆ. ವಿಸ್ತೀರ್ಣ ವಾಸಯೋಗ್ಯ ಆಸ್ತಿಯ ನಂ.12–8–92, ಆಸ್ತಿಯ ಹಳೆ ನಂ.68–3557, ಪೂರ್ವದಿಂದ ಪಶ್ಚಿಮಕ್ಕೆ: 06 ಮೀಟರ್‌ಗಳು, ಉತ್ತರದಿಂದ ದಕ್ಷಿಣಕ್ಕೆ: 12 ಮೀಟರ್‌ಗಳು, ಒಟ್ಟು ವಿಸ್ತೀರ್ಣ 72 ಚದರ ಮೀಟರ್‌ಗಳು. ವಿಸ್ತೀರ್ಣ ವಾಸಯೋಗ್ಯ ಆಸ್ತಿಯ ನಂ.12–510–191, ಆಸ್ತಿಯ ಹಳೆ ನಂ.68–3558, ಪೂರ್ವದಿಂದ ಪಶ್ಚಿಮಕ್ಕೆ: 03 ಮೀಟರ್‌ಗಳು, ಉತ್ತರದಿಂದ ದಕ್ಷಿಣಕ್ಕೆ: 12 ಮೀಟರ್‌ಗಳು, ಒಟ್ಟು ವಿಸ್ತೀರ್ಣ 36 ಚದರ ಮೀಟರ್‌ಗಳು. ವಿಸ್ತೀರ್ಣ ವಾಸಯೋಗ್ಯ ಆಸ್ತಿಯ ನಂ.12–510–189, ಆಸ್ತಿಯ ಹಳೆ ನಂ.69–3559, ಪೂರ್ವದಿಂದ ಪಶ್ಚಿಮಕ್ಕೆ: 6.096012 ಮೀಟರ್‌ಗಳು, ಉತ್ತರದಿಂದ ದಕ್ಷಿಣಕ್ಕೆ: 12.192024 ಮೀಟರ್‌ಗಳು, ಒಟ್ಟು ವಿಸ್ತೀರ್ಣ 74.3224 ಚದರ ಮೀಟರ್‌ಗಳು. ವಿಸ್ತೀರ್ಣ ವಾಸಯೋಗ್ಯ ಆಸ್ತಿಯ ನಂ.12–8–92, ಆಸ್ತಿಯ ಹಳೆ ನಂ.68–3557, ಪೂರ್ವದಿಂದ ಪಶ್ಚಿಮಕ್ಕೆ: 06 ಮೀಟರ್‌ಗಳು, ಉತ್ತರದಿಂದ ದಕ್ಷಿಣಕ್ಕೆ: 12 ಮೀಟರ್‌ಗಳು, ಒಟ್ಟು ವಿಸ್ತೀರ್ಣ 72 ಚದರ ಮೀಟರ್‌ಗಳು (480 ಚದರ ಅಡಿ) ಸಾಮಾನ್ಯ ಚಕ್ಕುಬಂದಿ: ಪ್ಲಾಟ್ ನಂ.69/1 & 69/2:– ಪೂರ್ವಕ್ಕೆ: ರಸ್ತೆ, ಉತ್ತರಕ್ಕೆ: ವೀರಭದ್ರಗೌಡ ಅವರ ಪ್ಲಾಟ್, ಪಶ್ಚಿಮಕ್ಕೆ: ಖರೀದಾರರ ಪ್ಲಾಟ್, ದಕ್ಷಿಣಕ್ಕೆ: ರಸ್ತೆ. **ಷೆಡ್ಯೂಲ್–II : ಸ್ಥಿರಾಸ್ತಿಗಳ ವಿವರ :** ಮನೆಯ ಆಸ್ತಿಯ ವಾಸಯೋಗ್ಯ **ಪ್ಲಾಟ್ ನಂ.1,** ಆಸ್ತಿ ನಂ.31–11–01, ಆಸ್ತಿಯ ಹಳೆ ನಂ.01–7255, ಅಸೆಸ್‌ಮೆಂಟ್ ನಂ.01–7255, ವಿಸ್ತೀರ್ಣ ಪೂರ್ವದಿಂದ ಪಶ್ಚಿಮಕ್ಕೆ: 09 ಮೀಟರ್‌ಗಳು, ಉತ್ತರದಿಂದ ದಕ್ಷಿಣಕ್ಕೆ: 12 ಮೀಟರ್‌ಗಳು, ಒಟ್ಟು ವಿಸ್ತೀರ್ಣ 108 ಚದರ ಮೀಟರ್‌ಗಳು, **ಪ್ಲಾಟ್ ನಂ.2,** ಆಸ್ತಿ ನಂ.31–11–02, ಆಸ್ತಿಯ ಹಳೆ ನಂ.02–7256, ಅಸೆಸ್‌ಮೆಂಟ್ ನಂ.02–7256, ವಿಸ್ತೀರ್ಣ ಪೂರ್ವದಿಂದ ಪಶ್ಚಿಮಕ್ಕೆ: 09 ಮೀಟರ್‌ಗಳು, ಉತ್ತರದಿಂದ ದಕ್ಷಿಣಕ್ಕೆ: 12 ಮೀಟರ್‌ಗಳು, ಒಟ್ಟು ವಿಸ್ತೀರ್ಣ 108 ಚದರ ಮೀಟರ್‌ಗಳು, **ಪ್ಲಾಟ್ ನಂ.19,** ಆಸ್ತಿ ನಂ.31–528–19, ಆಸ್ತಿಯ ಹಳೆ ನಂ.19–7273, ಅಸೆಸ್‌ಮೆಂಟ್ ನಂ.19–7273, ವಿಸ್ತೀರ್ಣ ಪೂರ್ವದಿಂದ ಪಶ್ಚಿಮಕ್ಕೆ: 09 ಮೀಟರ್‌ಗಳು, ಉತ್ತರದಿಂದ ದಕ್ಷಿಣಕ್ಕೆ: 12 ಮೀಟರ್‌ಗಳು, ಒಟ್ಟು ವಿಸ್ತೀರ್ಣ 108 ಚದರ ಮೀಟರ್‌ಗಳು, **ಪ್ಲಾಟ್ ನಂ.20,** ಆಸ್ತಿ ನಂ.31–528–20, ಆಸ್ತಿಯ ಹಳೆ ನಂ.20–7274, ಅಸೆಸ್‌ಮೆಂಟ್ ನಂ.20–7274, ವಿಸ್ತೀರ್ಣ ಪೂರ್ವದಿಂದ ಪಶ್ಚಿಮಕ್ಕೆ: 09 ಮೀಟರ್‌ಗಳು, ಉತ್ತರದಿಂದ ದಕ್ಷಿಣಕ್ಕೆ: 12 ಮೀಟರ್‌ಗಳು, ಒಟ್ಟು ವಿಸ್ತೀರ್ಣ 108 ಚದರ ಮೀಟರ್‌ಗಳು, ತೆರೆದ ಪ್ಲಾಟ್, ಎನ್.ಎ & ಟೌನ್ ಯೋಜನಾ ಪ್ರಾಧಿಕಾರ, ಕೊಪ್ಪಳ ಅನುಮೋದಿತ ಸರ್ವೆ ನಂ. 119/2/ಎ, ಜೊತೆಗೆ ಟೌನ್ ಮುನಿಸಿಪಲ್ ಕೌನ್ಸಿಲ್, ಕುಷ್ಟಗಿ ವ್ಯಾಪ್ತಿಯಲ್ಲಿದ್ದು ಈ ಆಸ್ತಿಯು ನೇರಬೆಂಚಿ ರಸ್ತೆ, ಗಿರೀಶ್ ಲಿಂಬಿಕಾಯಿ ಲೇಔಟ್, ಕುಷ್ಟಗಿ, ಕೊಪ್ಪಳ ಜಿಲ್ಲೆ, ಹಾಗೂ ನೋಂದಣಿ ಜಿಲ್ಲೆ ಕೊಪ್ಪಳ ಮತ್ತು ಉಪ–ನೋಂದಣಿ ಕುಷ್ಟಗಿಯಲ್ಲಿದೆ, ಈ ಆಸ್ತಿಯು ಶ್ರೀಮತಿ ಲಕ್ಷ್ಮಿ ಕೋಂ ಬಸನಗೌಡ ಮಾಲಿಪಾಟೀಲ್ ಅವರ ಹೆಸರಿನಲ್ಲಿದ್ದು, ವಿಳಾಸ: ಕಂದಕೂರು, ಕುಷ್ಟಗಿ, ಕೊಪ್ಪಳ ಜಿಲ್ಲೆಯಲ್ಲಿದೆ. ವಿಸ್ತೀರ್ಣ ಪ್ಲಾಟ್ ನಂ.1, ಆಸ್ತಿ ನಂ.31–11–01, ಆಸ್ತಿಯ ಹಳೆ ನಂ.01–7255, ಪೂರ್ವದಿಂದ ಪಶ್ಚಿಮಕ್ಕೆ: 09 ಮೀಟರ್‌ಗಳು, ಉತ್ತರದಿಂದ ದಕ್ಷಿಣಕ್ಕೆ: 12 ಮೀಟರ್‌ಗಳು, ಒಟ್ಟು ವಿಸ್ತೀರ್ಣ 108 ಚದರ ಮೀಟರ್‌ಗಳು, **ಪ್ಲಾಟ್ ನಂ.2,** ಆಸ್ತಿ ನಂ.31–11–02, ಆಸ್ತಿಯ ಹಳೆ ನಂ.02–7256, ಪೂರ್ವದಿಂದ ಪಶ್ಚಿಮಕ್ಕೆ: 09 ಮೀಟರ್‌ಗಳು, ಉತ್ತರದಿಂದ ದಕ್ಷಿಣಕ್ಕೆ: 12 ಮೀಟರ್‌ಗಳು, ಒಟ್ಟು ವಿಸ್ತೀರ್ಣ 108 ಚದರ ಮೀಟರ್‌ಗಳು, **ವಿಸ್ತೀರ್ಣ ಪ್ಲಾಟ್ ನಂ.19,** ಆಸ್ತಿ ನಂ.31–528–19, ಆಸ್ತಿಯ ಹಳೆ ನಂ.19–7273, ಪೂರ್ವದಿಂದ ಪಶ್ಚಿಮಕ್ಕೆ: 09 ಮೀಟರ್‌ಗಳು, ಉತ್ತರದಿಂದ ದಕ್ಷಿಣಕ್ಕೆ: 12 ಮೀಟರ್‌ಗಳು, ಒಟ್ಟು ವಿಸ್ತೀರ್ಣ 108 ಚದರ ಮೀಟರ್‌ಗಳು, **ಪ್ಲಾಟ್ ನಂ.20,** ಆಸ್ತಿ ನಂ.31–528–20, ಆಸ್ತಿಯ ಹಳೆ ನಂ.20–7274, ಪೂರ್ವದಿಂದ ಪಶ್ಚಿಮಕ್ಕೆ: 09 ಮೀಟರ್‌ಗಳು, ಉತ್ತರದಿಂದ ದಕ್ಷಿಣಕ್ಕೆ: 12 ಮೀಟರ್‌ಗಳು, ಒಟ್ಟು ವಿಸ್ತೀರ್ಣ 108 ಚದರ ಮೀಟರ್‌ಗಳು, ಚಕ್ಕುಬಂದಿ : ಪ್ಲಾಟ್ ನಂ.1:– ಪೂರ್ವಕ್ಕೆ: ನರೇಬೆಂಚಿ ರಸ್ತೆ, ಉತ್ತರಕ್ಕೆ : ಪ್ಲಾಟ್ ನಂ.02, ಪಶ್ಚಿಮಕ್ಕೆ : ಪ್ಲಾಟ್ ನಂ.20, ದಕ್ಷಿಣಕ್ಕೆ : ಸರ್ವೆ ನಂ. 118 (ಭಾಗ). ಚಕ್ಕುಬಂದಿ : ಪ್ಲಾಟ್ ನಂ.2:– ಪೂರ್ವಕ್ಕೆ : ನರೇಬೆಂಚಿ ರಸ್ತೆ, ಉತ್ತರಕ್ಕೆ : ಪ್ಲಾಟ್ ಸಂಖ್ಯೆ 02, ಪಶ್ಚಿಮಕ್ಕೆ : ಪ್ಲಾಟ್ ನಂ.19, ದಕ್ಷಿಣಕ್ಕೆ : ಸರ್ವೆ ನಂ. 01. ಚಕ್ಕುಬಂದಿ: ಪ್ಲಾಟ್ ನಂ.19:– ಪೂರ್ವಕ್ಕೆ : ನರೇಬೆಂಚಿ ರಸ್ತೆ, ಉತ್ತರಕ್ಕೆ : ಪ್ಲಾಟ್ ನಂ.02, ಪಶ್ಚಿಮಕ್ಕೆ : ಪ್ಲಾಟ್ ನಂ.20, ದಕ್ಷಿಣಕ್ಕೆ : ಸರ್ವೆ ನಂ. 118 (ಭಾಗ). ಚಕ್ಕುಬಂದಿ: ಪ್ಲಾಟ್ ನಂ.20:– ಪೂರ್ವಕ್ಕೆ : ಪ್ಲಾಟ್ ನಂ.01, ಉತ್ತರಕ್ಕೆ : ಪ್ಲಾಟ್ ನಂ.19, ಪಶ್ಚಿಮಕ್ಕೆ : 09 ಮೀಟರ್ ರಸ್ತೆ, ದಕ್ಷಿಣಕ್ಕೆ : ಸರ್ವೆ ನಂ. 118 (ಭಾಗ). **ಯಾವುದೇ ಮಾಹಿತಿಗಾಗಿ ನಂದೀಶ್, ಕಲೆಕ್ಷನ್ ಮ್ಯಾನೇಜರ್, ನಂ.9986043776ನ್ನು ಸಂಪರ್ಕಿಸಿ.**	04.03.2026 ಎನ್‌ಪಿಎ ದಿನಾಂಕ: 02.03.2026	OVER DRAFT-MSME-GSTOD (OVER DRAFT) Loan A/c No. 92303000 1157340 Amount : Rs. 1,21,50,000/- ಒಟ್ಟು ಬಾಕಿ ಮೊತ್ತ: ರೂ. 1,24,98,970/– ದಿನಾಂಕ: 03.03.2026 ರಂದು ಇದ್ದಂತೆ.
5.	**(1) ಮೆ॥ ಉಜ್ಮಾ ಟ್ರೇಡರ್ಸ್ ಇದನ್ನು ಪ್ರತಿನಿಧಿಸುವ ಮಾಲೀಕರು ಶ್ರೀ ಜಿಯಾವುಲ್ಲಾ,** 643/30–31, ಅಕ್ತಾ ರಜಾ ಅರೇಬಿಕ್ ಕಾಲೇಜು ಎದುರು, ಮುಷ್ತಾಫ ನಗರ, ದಾವಣಗೆರೆ–577001. ಅಕ್ತಾ ರಝಾ ಅರಬಿ ಕಾಲೇಜ್ ಎದುರು. **(2) ಶ್ರೀ ಜಿಯಾವುಲ್ಲಾ** ಬಿನ್ ಶ್ರೀ ವಾಜೇದ್ ಸಾಬ್ ಕೆ 1436, 4ನೇ ಕ್ರಾಸ್ ಅಹಮದ್ ನಗರ, ದಾವಣಗೆರೆ–577001.	**ಶ್ರೀ ಜಿಯಾವುಲ್ಲಾ ಅವರಿಗೆ ಸೇರಿದ ಆಸ್ತಿಯ ವಿವರ** **ಆಸ್ತಿ -I :** ಪ್ಲಾಟ್ ನಂ./ಸರ್ವೆ ನಂ./ಜಿ.ನಂ./Khasara/ಅಸೆಸ್‌ಮೆಂಟ್ ನಂ./ಖಾತಾ ನಂ./ ನಿವೇಶನ ನಂ.34, ಡೋರ್ ನಂ. 108/34, ಕಾಲೋನಿ/ನಗರ/ ಸೆಕ್ಟರ್: ದೊಡ್ಡಬೂದಿಹಾಳು ಗ್ರಾಮ, ಸ್ಥಳ/ಲ್ಯಾಂಡ್‌ಮಾರ್ಕ್: ದಾವಣಗೆರೆ ಗ್ರಾಮ/ಟೌನ್/ನಗರ: ದಾವಣಗೆರೆ, ಜಿಲ್ಲೆ: ದಾವಣಗೆರೆ, ರಾಜ್ಯ: ಕರ್ನಾಟಕ ಪಿನ್ ಕೋಡ್:– ಚಕ್ಕುಬಂದಿಗಳು: ಆಸ್ತಿಯ ವಾಸಯೋಗ್ಯ ಮನೆಯ ನಿವೇಶನ ನಂ.34, ಡೋರ್ ನಂ.108/34, ವಿಸ್ತೀರ್ಣ 30X35 ಅಡಿಗಳು, ಈ ಆಸ್ತಿಯು ದೊಡ್ಡಬೂದಿಹಾಳು ಗ್ರಾಮದ ರೀಸರ್ವೆ ನಂ.49/2, ದಾವಣಗೆರೆ, ದಾವಣಗೆರೆ ತಾಲ್ಲೂಕು ಮತ್ತು ಜಿಲ್ಲೆಯಲ್ಲಿದೆ, ಉತ್ತರಕ್ಕೆ: ನಿವೇಶನ ನಂ.24, ದಕ್ಷಿಣಕ್ಕೆ: 9.00 ಮೀಟರ್ ರಸ್ತೆ, ಪಶ್ಚಿಮಕ್ಕೆ: ನಿವೇಶನ ನಂ.35, ಪೂರ್ವಕ್ಕೆ: ನಿವೇಶನ ನಂ.33. **ಆಸ್ತಿ -II :** ಪ್ಲಾಟ್ ನಂ./ಸರ್ವೆ ನಂ./ಜಿ.ನಂ./Khasara/ಅಸೆಸ್‌ಮೆಂಟ್ ನಂ./ಖಾತಾ ನಂ./ ನಿವೇಶನ ನಂ.18, 19 ಮತ್ತು 20, ಡೋರ್ ನಂ.643/18, 643/19 ಮತ್ತು 643/20, ಕಾಲೋನಿ/ನಗರ/ ಸೆಕ್ಟರ್: ಆನೆಕೊಂಡ ಗ್ರಾಮ, ಸ್ಥಳ/ಲ್ಯಾಂಡ್‌ಮಾರ್ಕ್: ದಾವಣಗೆರೆ ಗ್ರಾಮ/ಟೌನ್/ನಗರ: ದಾವಣಗೆರೆ, ಜಿಲ್ಲೆ: ದಾವಣಗೆರೆ, ರಾಜ್ಯ: ಕರ್ನಾಟಕ ಪಿನ್ ಕೋಡ್:– **ಚಕ್ಕುಬಂದಿಗಳು: ವಾಸಯೋಗ್ಯ ಖಾಲಿ ನಿವೇಶನ ನಂ.18,** ಡೋರ್ ನಂ.643/18, ವಿಸ್ತೀರ್ಣ 25X76 ಅಡಿಗಳು, ಈ ಆಸ್ತಿಯು ಆನೆಕೊಂಡ ಗ್ರಾಮದ ರೀಸರ್ವೆ ನಂ.131/1, ದಾವಣಗೆರೆ, ದಾವಣಗೆರೆ ತಾಲ್ಲೂಕು ಮತ್ತು ಜಿಲ್ಲೆಯಲ್ಲಿದೆ, ಉತ್ತರಕ್ಕೆ: ನಿವೇಶನ ನಂ.17, ದಕ್ಷಿಣಕ್ಕೆ: ನಿವೇಶನ ನಂ.19, ಪಶ್ಚಿಮಕ್ಕೆ: 30 ಅಡಿ ರಸ್ತೆ, ಪೂರ್ವಕ್ಕೆ: ಎನ್ ಚನ್ನಪ್ಪ ಅವರಿಗೆ ಸೇರಿದ ಆಸ್ತಿ. **ಚಕ್ಕುಬಂದಿ: ವಾಸಯೋಗ್ಯ ಖಾಲಿ ನಿವೇಶನ ನಂ.19,** ಡೋರ್ ನಂ.643/19, ವಿಸ್ತೀರ್ಣ 25X76 ಅಡಿಗಳು, ಈ ಆಸ್ತಿಯು ಆನೆಕೊಂಡ ಗ್ರಾಮದ ರೀಸರ್ವೆ ನಂ.131/1, ದಾವಣಗೆರೆ, ದಾವಣಗೆರೆ ತಾಲ್ಲೂಕು ಮತ್ತು ಜಿಲ್ಲೆಯಲ್ಲಿದೆ, ಉತ್ತರಕ್ಕೆ: ನಿವೇಶನ ನಂ.18, ದಕ್ಷಿಣಕ್ಕೆ: ಜಿಯಾವುಲ್ಲಾ ಅವರಿಗೆ ಸೇರಿದ ನಿವೇಶನ ನಂ.20, ಪಶ್ಚಿಮಕ್ಕೆ: , 30 ಅಡಿ ರಸ್ತೆ, ಪೂರ್ವಕ್ಕೆ: ಎನ್ ಚನ್ನಪ್ಪ ಅವರಿಗೆ ಸೇರಿದ ಆಸ್ತಿ. **ಚಕ್ಕುಬಂದಿ: ವಾಸಯೋಗ್ಯ ಖಾಲಿ ನಿವೇಶನ ನಂ.20,** ಡೋರ್ ನಂ.643/20, ವಿಸ್ತೀರ್ಣ 25X76 ಅಡಿಗಳು, ಈ ಆಸ್ತಿಯು ಆನೆಕೊಂಡ ಗ್ರಾಮದ ರೀಸರ್ವೆ ನಂ.131/1, ದಾವಣಗೆರೆ, ದಾವಣಗೆರೆ ತಾಲ್ಲೂಕು ಮತ್ತು ಜಿಲ್ಲೆಯಲ್ಲಿದೆ, ಉತ್ತರಕ್ಕೆ: ಜಿಯಾವುಲ್ಲಾ ಅವರಿಗೆ ಸೇರಿದ ನಿವೇಶನ ನಂ.1, ದಕ್ಷಿಣಕ್ಕೆ: ನಿವೇಶನ ನಂ.21, ಪಶ್ಚಿಮಕ್ಕೆ: , 30 ಅಡಿ ರಸ್ತೆ, ಪೂರ್ವಕ್ಕೆ: ಎನ್ ಚನ್ನಪ್ಪ ಅವರಿಗೆ ಸೇರಿದ ಆಸ್ತಿ. **ಯಾವುದೇ ಮಾಹಿತಿಗಾಗಿ ಪ್ರಕಾಶ್ ಕೆ, ಕಲೆಕ್ಷನ್ ಮ್ಯಾನೇಜರ್, ನಂ.9986316545ನ್ನು ಸಂಪರ್ಕಿಸಿ.**	02.03.2026 ಎನ್‌ಪಿಎ ದಿನಾಂಕ: 27.09.2025	SBB OVER DRAFT Loan A/c No. 92103002 5807320 Amount : Rs. 90,00,000/- ಒಟ್ಟು ಬಾಕಿ ಮೊತ್ತ: ರೂ. 88,02,376 /– ದಿನಾಂಕ: 02.03.2026 ರಂದು ಇದ್ದಂತೆ.

ದಯವಿಟ್ಟು ಗಮನಿಸಿ, ಮೇಲೆ ತಿಳಿಸಿದ ಕಾಯಿದೆಯ ಸೆಕ್ಷನ್–13 ರ ಉಪ–ಸೆಕ್ಷನ್ 13 ರಲ್ಲಿ ಉಲ್ಲೇಖಿಸಿರುವಂತೆ, ಈ ಸೂಚನೆಯಲ್ಲಿ ಉಲ್ಲೇಖಿಸಲಾದ ಭದ್ರತೆಯ ಅಡಿಯಲ್ಲಿ ಹೇಳಲಾದ ಯಾವುದೇ ಸ್ವತ್ತುಗಳನ್ನು ನಮ್ಮ ಬ್ಯಾಂಕಿನ ಪೂರ್ವ ಲಿಖಿತ ಅನುಮತಿಯಿಲ್ಲದೆ ನೀವು ಮಾರಾಟ, ಗುತ್ತಿಗೆ ಅಥವಾ ಇತರ ರೀತಿಯಲ್ಲಿ ವರ್ಗಾಯಿಸಬಾರದು.

ಸೆಕ್ಯೂರಿಟೈಜೇಷನ್ ಅಂಡ್ ರಿಕನ್‌ಸ್ಟ್ರಕ್ಷನ್ ಆಫ್ ಫೈನಾನ್ಸಿಯಲ್ ಅಸೆಟ್ಸ್ ಅಂಡ್ ಎನ್‌ಫೋರ್ಸ್‌ಮೆಂಟ್ ಆಫ್ ಸೆಕ್ಯೂರಿಟಿ ಇಂಟರೆಸ್ಟ್ ಆಕ್ಟ್ 2002ರ ಸೂಚನೆಯ ಆದೇಶಾನುಸಾರವಾಗಿ ಕ್ರಮಗಳನ್ನು ಕೈಗೊಳ್ಳಲಾಗುತ್ತಿದೆ ಮೇಲೆ ಉಲ್ಲೇಖಿಸಲಾದ ಸಾಲಗಾರರು ಮತ್ತು/ಅಥವಾ ಖಾತರಿದಾರರು (ಎಲ್ಲೆಲ್ಲಿ ಅನ್ವಯವಾಗುತ್ತದೆಯೋ) ಈ ಮೇಲೆ ತಿಳಿಸಲಾದ ಬಾಕಿ ಉಳಿದಿರುವ ಮೊತ್ತವನ್ನು ಭವಿಷ್ಯದ ಬಡ್ಡಿ ಮತ್ತು ಅನ್ವಯವಾಗುವ ಶುಲ್ಕಗಳೊಂದಿಗೆ, ಈ ಸೂಚನೆ ಪ್ರಕಟಣೆಗೊಂಡ ದಿನಾಂಕದಿಂದ 60 ದಿನಗಳೊಳಗಾಗಿ ಪಾವತಿಸುವಂತೆ ಸಲಹೆ ನೀಡಲಾಗಿದ್ದು, ವಿಫಲವಾದಲ್ಲಿ ಸೂಚನಾ ತಾರೀಖಿನಿಂದ 60 ದಿನಗಳ ಅವಧಿ ಮುಕ್ತಾಯದ ನಂತರ, 2002ರ ಹಣಕಾಸು ಆಸ್ತಿಗಳ ಖಾತರೀಕರಣ ಮತ್ತು ಪುನರ್ನಿರ್ಮಾಣ ಹಾಗೂ ಭದ್ರತಾ ಹಿತಾಸಕ್ತಿ ಜಾರಿ ಕಾಯ್ದೆಯ ನಿಬಂಧನೆಗನುಸಾರವಾಗಿ, ಮುಂದಿನ ಕ್ರಮಗಳನ್ನು ಕೈಗೊಳ್ಳಲಾಗುವುದು.

ಮೇಲೆ ತಿಳಿಸಲಾದ ಕಾಯ್ದೆಯ ವಿಭಾಗ 13(13), ಉಪ–ವಿಭಾಗ(2)ರ ಅಡಿಯಲ್ಲಿ ಉಲ್ಲೇಖಿಸಿರುವಂತೆ, ಯಾವುದೇ ಒಬ್ಬ ಸಾಲಗಾರ ಈ ಸೂಚನೆಯು ತಲುಪಿದ ನಂತರ, ಭದ್ರತಾ ಸಾಲ ನೀಡಿದವರ ಲಿಖಿತ ಪೂರ್ವಾನುಮತಿ ಪಡೆಯದೇ, ಸೂಚನೆಯಲ್ಲಿ ಪ್ರಸ್ತಾಪಿಸಲಾಗಿರುವ ಭದತಾ ಆಸ್ತಿಗಳನ್ನು ಮಾರಾಟದ ಮೂಲಕ ವರ್ಗಾಯಿಸುವುದಾಗಲಿ, ಭೋಗ್ಯಕ್ಕೆ ನೀಡುವುದಾಗಲಿ ಅಥವಾ ಬೇರೆ ರೀತಿಯಲ್ಲಿ ಬಳಸಿಕೊಳ್ಳುವುದಾಗಲಿ ಮಾಡುವಂತಿಲ್ಲ ಎಂಬುದನ್ನು ದಯವಿಟ್ಟು ಗಮನಿಸತಕ್ಕದ್ದು.

ಆಕ್ಟ್‌ನ ಸೆಕ್ಷನ್ 13ರ ಸಬ್ ಸೆಕ್ಷನ್ (8)ರಲ್ಲಿನ ನಿಯಮಗಳ ಅನುಸಾರ ಭದ್ರತಾ ಸ್ವತ್ತುಗಳನ್ನು ಹಿಂದಕ್ಕೆ ಪಡೆದುಕೊಳ್ಳಲು ಕಾಲಾವಕಾಶವನ್ನು ನೀಡಲಾಗುವುದು ಎಂದು ಈ ಮೂಲಕ ಸಾಲಗಾರರ ಗಮನಕ್ಕೆ ತರಲಾಗುವುದು. ಸಾರ್ವಜನಿಕ ಹರಾಜಿಗಾಗಿ ಅಥವಾ ಭೋಗ್ಯ, ಹಂಚಿಕೆ ಅಥವಾ ಮಾರಾಟದ ಮೂಲಕ ಭದ್ರತಾ ಸ್ವತ್ತುಗಳ ವರ್ಗಾವಣೆಗಾಗಿ ಸಾರ್ವಜನಿಕ ಅಥವಾ ಖಾಸಗಿ ಒಪ್ಪಂದಕ್ಕೆ ಉಲ್ಲೇಖಗಳನ್ನು ಅಥವಾ ಟೆಂಡರ್ ಆಹ್ವಾನಿಸುವ ಸೂಚನಾ ಪ್ರಕಟಣೆಯ ದಿನಾಂಕಕ್ಕಿಂತ ಮೊದಲು ಯಾವುದೇ ಸಮಯದಲ್ಲಿ ಸಾಲಗಾರರು, ಸುರಕ್ಷಿತ ಸಾಲದಾತರ ಖರ್ಚು, ವೆಚ್ಚ ಮತ್ತು ಶುಲ್ಕಗಳನ್ನು ಒಳಗೊಂಡಂತೆ ಎಲ್ಲಾ ಬಾಕಿಯನ್ನು ಪಾವತಿಸಿ, ಭದ್ರತಾ ಸ್ವತ್ತುಗಳನ್ನು ಬಿಡಿಸಿಕೊಳ್ಳಬಹುದು.

ದಿನಾಂಕ : 26.03.2026
ಸ್ಥಳ : ಬೆಂಗಳೂರು

ಸಹಿ/– ಅಧಿಕೃತ ಅಧಿಕಾರಿ
ಎಕ್ಸಿಸ್ ಬ್ಯಾಂಕ್ ಲಿಮಿಟೆಡ್

ಸಮಾಚಾರ ಸಣ್ಣದಲ್ಲ

ಪರಿಷತ್ ಸದಸ್ಯರ ಅನುದಾನ ಏರಿಸಿ

ವಿಧಾನ ಪರಿಷತ್: ಮೇಲ್ಮನೆ ಸದಸ್ಯರಿಗೆ ನೀಡಲಾಗುವ 2 ಕೋಟಿ ಅನುದಾನವನ್ನು 4 ಕೋಟಿ ರು.ಗೆ ಏರಿಸಬೇಕೆಂದು ವಿಧಾನ ಪರಿಷತ್‌ನ ವಿಪಕ್ಷ ಸದಸ್ಯರು ಸಿಎಂ ಸಿದ್ದರಾಮಯ್ಯಗೆ ಒತ್ತಾಯಿಸಿದರು. ಬಜೆಟ್ ಮೇಲಿನ ಚರ್ಚೆ ಕುರಿತಂತೆ ಸರಕಾರದ ಉತ್ತರ ಬಳಿಕ ಪ್ರಸ್ತಾಪಿಸಿದ ಜೆಡಿಎಸ್ ಸದಸ್ಯ ಭೋಜೇಗೌಡ, ಮೇಲ್ಮನೆ ಸದಸ್ಯರಿಗೆ ಪ್ರತಿ ವರ್ಷ ನೀಡಲಾಗುವ 2 ಕೋಟಿ ರು. ಅನುದಾನ ಸಾಲದಾಗಿದೆ. ನಾಲ್ಕು ಜಿಲ್ಲೆಗಳಿಂದ ಪ್ರತಿನಿಧಿಯಾಗಿ ಬಂದಿರುತ್ತೇನೆ. ನೀಡಲಾಗುವ ಅನುದಾನ ಮೂಲ ಸೌಕರ್ಯದ ಅಭಿವೃದ್ಧಿಗೆ ಬಳಸಲಾಗುತ್ತದೆ. ಹೀಗಾಗಿ ಶಾಸಕರ ನಿಧಿ 4 ಕೋಟಿಗೆ ಏರಿಸಬೇಕು. ವಿಧಾನ ಸಭೆಯ ಶಾಸಕರಿಗೆ ಪ್ರತಿ ವರ್ಷ 25 ರಿಂದ 50 ಕೋಟಿ ಅನುದಾನ ನೀಡುತ್ತೀರಾ? ನಮಗೆ 5 ಕೋಟಿ ವಿಶೇಷ ಅನುದಾನ ನೀಡಿ ಎಂದು ಒತ್ತಾಯಿಸಿದರು. ಪರಿಷತ್ ಸದಸ್ಯರ ಪರವಾಗಿ ಸಭಾಪತಿ ಬಸವರಾಜ ಹೊರಟ್ಟಿ ಅವರು, ಮೇಲ್ಮನೆ ಸದಸ್ಯರಿಗೆ ವಾರ್ಷಿಕ ಅನುದಾನ ಏರಿಸಬೇಕೆಂದು ಮನವಿ ಮಾಡಿದರು. ಇದೇ ವೇಳೆ ಶಶಿಲ್ ನಮೋಶಿ, ಸುನೀಲ್ ವಲ್ಯಾಪುರೆ ಮಾತನಾಡಿ, ಕಲ್ಯಾಣ ಕರ್ನಾಟಕ ಅಭಿವೃದ್ಧಿ ಮಂಡಳಿಯಿಂದ ನೀಡಲಾಗುವ ಅನುದಾನವನ್ನು ಆ ಭಾಗದ ಪರಿಷತ್ ಸದಸ್ಯರಿಗೆ ನೀಡುವಂತೆ ಮನವಿ ಮಾಡಿದರು. ಈ ಬಗ್ಗೆ ಸಿಎಂ ಸಿದ್ದರಾಮಯ್ಯ ಮಾತನಾಡಿ, ಮೇಲ್ಮನೆ ಸದಸ್ಯರಿಗೆ ಶಾಸಕರ ನಿಧಿಯಿಂದ ಅನುದಾನ ಹೆಚ್ಚಿಸುವ ಬಗ್ಗೆ ಪರಿಶೀಲಿಸಲಾಗುವುದು ಎಂದರು.

ವಿಧಾನ ಪರಿಷತ್‌ನ 8 ಸದಸ್ಯರಿಗೆ ಬೀಳ್ಕೊಡುಗೆ

ವಿಧಾನ ಪರಿಷತ್: ಮೇಲ್ಮನೆಯಲ್ಲಿ ಅವಧಿ ಮುಕ್ತಾಯಗೊಳ್ಳಲಿರುವ ಎಂಟು ಜನ ಸದಸ್ಯರಿಗೆ ಸದನ ಅಭಿನಂದಿಸಿ, ಬೀಳ್ಕೊಡುಗೆ ನೀಡಲಾಯಿತು. ಈ ಕುರಿತು ಪ್ರಸ್ತಾಪಿಸಿದ ಸಭಾಪತಿ ಬಸವರಜ್ ಹೊರಟ್ಟಿ ಅವರು, ಮುಂಬರುವ ಜೂನ್, ಜುಲೈ ವೇಳೆಗೆ 8 ಜನ ಸದಸ್ಯರ ಅವಧಿ ಪೂರ್ಣಗೊಳ್ಳಲಿದೆ. ಅವರಲ್ಲಿ ಕಾಂಗ್ರೆಸ್‌ನ ತಿಪ್ಪಣ್ಣ ಕಮಕನೂರು, ನಜೀರ್ ಅಹಮ್ಮದ್, ಬಿಜೆಪಿಯ ಡಾ.ಸಾಬಣ್ಣ ತಳವಾರ, ಭಾರತಿ ಶೆಟ್ಟಿ, ಎಸ್.ವಿ.ಸಂಕನೂರ್, ಶಾಂತಾರಾಮ್ ಬುಡ್ನ ಸಿದ್ದಿ, ಎನ್.ನಾಗರಾಜು (ಎಂಟಿಬಿ), ಸುನೀಲ್ ವಲ್ಯಾಪುರ್ ಹಾಗೂ ಜೆಡಿಎಸ್‌ನ ಗೋವಿಂದರಾಜ್ ಅವರ ಅವಧಿ ಮುಕ್ತಾಯವಾಗಲಿದೆ. ಅವರೊಂದಿಗೆ ವಿಧಾನ ಪರಿಷತ್ತಿನ ಕಾರ್ಯದರ್ಶಿ ಎಸ್.ನಿರ್ಮಲಾ ಹಾಗೂ ಮತ್ತೊಬ್ಬರು ಕಾರ್ಯದರ್ಶಿ ಕೆ.ಆರ್. ಮಹಾಲಕ್ಷ್ಮಿ ಅವರೂ ಸೇವೆಯಿಂದ ನಿವೃತ್ತರಾಗಲಿದ್ದಾರೆ. ಅವರ ನಿವೃತ್ತಿ ಜೀವನ ಸುಖಮಯವಾಗಿರಲಿ ಎಂದು ಸಭಾಪತಿ ಬಸವರಾಜ್ ಹೊರಟ್ಟಿ ಶುಭ ಹಾರೈಸಿದರು. ಬಳಿಕ ಮಾತನಾಡಿದ ತಿಪ್ಪಣ್ಣ ಕಮಕನೂರು, ಕಾಂಗ್ರೆಸ್‌ನಲ್ಲಿ ಸಾಮಾನ್ಯ ಸದಸ್ಯನಾಗಿದ್ದ ನನ್ನನ್ನು ಗುರುತಿಸಿ ಮಲ್ಲಿಕಾರ್ಜುನ ಖರ್ಗೆ ಅವರು ಈ ಸ್ಥಾನ ಕೊಡಿಸಿದರು. ನನ್ನ ಅವಧಿಯಲ್ಲಿ ಕೆಲವೊತ್ತು ನನಗೆ ಸಭಾಪತಿ ಪೀಠದಲ್ಲಿ ಕೂರುವ ಅವಕಾಶವನ್ನೂ ಹೊರಟ್ಟಿ ಒದಗಿಸಿದ್ದರು. ಅವರು ಕೊಂಚ ತಡವಾಗಿ ಬಂದಿದ್ದರೆ ಏನಾದರೂ ಆದೇಶ ಮಾಡಿಬಿಡುತ್ತಿದ್ದೆ ಎನ್ನುತ್ತಿದ್ದಂತೆ ಸದನ ನಗೆಗಡಲಲ್ಲಿ ತೇಲಿತು.

ವನ್ಯಜೀವಿ ದಾಳಿ: ನೌಕರಿ ನೀಡಲಾಗಲ್ಲ

ವಿಧಾನಸಭೆ: ವನ್ಯಜೀವಿಗಳ ದಾಳಿಯಿಂದ ಮೃತಪಟ್ಟವರ ಕುಟುಂಬದ ವಾರಸುದಾರರಿಗೆ ಸರಕಾರಿ ನೌಕರಿ ನೀಡಲು ಅವಕಾಶ ಇಲ್ಲ ಎಂದು ಅರಣ್ಯ, ಜೀವಿಶಾಸ್ತ್ರ ಮತ್ತು ಪರಿಸರ ಸಚಿವ ಈಶ್ವರ ಖಂಡ್ರೆ, ಸ್ಪಷ್ಟಪಡಿಸಿದ್ದಾರೆ. ಶೃಂಗೇರಿ ಶಾಸಕ ರಾಜೇಗೌಡರ

ಪ್ರಶ್ನೆಗೆ ಉತ್ತರಿಸಿದ ಅವರು, ಮಾನವ-ವನ್ಯಜೀವಿ ಸಂಘರ್ಷದಲ್ಲಿ ಮೃತಪಟ್ಟವರ ಕುಟುಂಬಕ್ಕೆ ಪರಿಹಾರ ಮತ್ತು ಮಾಸಾಶನ ನೀಡಲಾಗುತ್ತಿದೆ. ಈ ಹಿಂದೆ ಇದ್ದ 15 ಲಕ್ಷ ರು. ಪರಿಹಾರದ ಮೊತ್ತವನ್ನು 2025ರ ಏಪ್ರಿಲ್‌ನಿಂದ 20 ಲಕ್ಷ ರು. ಗಳಿಗೆ ಹೆಚ್ಚಿಸಲಾಗಿದೆ. ಪರಿಹಾರದ ಜತೆಗೆ 5 ವರ್ಷಗಳ ಕಾಲ ಮಾಸಿಕ 4 ಸಾವಿರ ರು. ಮಾಸಾಶನವನ್ನು ಮೃತರ ಕುಟುಂಬದ ಸದಸ್ಯರಿಗೆ ನೀಡಲಾಗುತ್ತಿದೆ ಎಂದೂ ವಿವರಿಸಿದರು. ಅರಣ್ಯ ಇಲಾಖೆಯಲ್ಲಿ ಕಾಯಂ ನೌಕರರಾಗಿ ಸೇವೆ ಸಲ್ಲಿಸುತ್ತಿರುವವರು ಮತ್ತು ಹೊರಗುತ್ತಿಗೆ ಆಧಾರದಲ್ಲಿ ಕರ್ತವ್ಯ ನಿರ್ವಹಿಸುತ್ತಿರುವ ಮುಂಚೂಣಿ ಸಿಬ್ಬಂದಿ ಹಗಲಿರುಳೆನ್ನದೆ ಕ್ಲಿಷ್ಟಕರ ಸನ್ನಿವೇಶದಲ್ಲಿ ಸೇವೆ ಸಲ್ಲಿಸುತ್ತಿದ್ದು, ಕರ್ತವ್ಯನಿರತ ಸಿಬ್ಬಂದಿ ಮೃತಪಟ್ಟಾಗ ಈ ಹಿಂದೆ 30 ಲಕ್ಷ ಅನುಗ್ರಹ ಧನ ನೀಡಲಾಗುತ್ತಿತ್ತು. ಈಗ ಆ ಮೊತ್ತವನ್ನು 50 ಲಕ್ಷ ರು.ಗೆ ಹೆಚ್ಚಳ ಮಾಡಲಾಗಿದೆ ಎಂದು ತಿಳಿಸಿದರು. ಆನೆ ಸೇರಿದಂತೆ ವನ್ಯಜೀವಿ-ಮಾನವ ಸಂಘರ್ಷ ನಿಯಂತ್ರಿಸಲು ಸರಕಾರ ಶಕ್ತಿಮೀರಿ ಶ್ರಮಿಸುತ್ತಿದೆ ಎಂದೂ ತಿಳಿಸಿದರು.

ವಿಶ್ವವಾಣಿ ಕ್ಲಬ್ ಹೌಸ್
27.03.2025
ಸಂಜೆ: 06.55 ರಿಂದ 08.05 ರವರೆಗೆ

ಶುಕ್ರವಾರದ ಅತಿಥಿ
ಶ್ರೀ. ನಂದೀಶ ಪಿ.ಕೆ
ವಿಷಯ
ಶ್ರೀ. ಅರವಿಂದರ ಸಾವಿತ್ರಿ 18
vishwavani.news

ಬಜೆಟ್ ಮೇಲಿನ ಚರ್ಚೆಗೆ ವಿಧಾನ ಪರಿಷತ್‌ನಲ್ಲಿ ಮುಖ್ಯಮಂತ್ರಿ ಸಿದ್ದರಾಮಯ್ಯ ಸುದೀರ್ಘ ಉತ್ತರ

ಬಿಜೆಪಿಯದ್ದು ಶ್ರೀಮಂತರಿಗೆ ಶಕ್ತಿ ತುಂಬುವ ಆರ್ಥಿಕ ತತ್ವ

ವಿಧಾನ ಪರಿಷತ್

ಆರ್ಥಿಕ ತತ್ವದಲ್ಲಿ ಎರಡು ವಿಧಗಳಿವೆ. ಬಿಜೆಪಿಯವರು ಟ್ರಿಕಲ್ ಡೌನ್ ಆರ್ಥಿಕ ತತ್ವ ಅಂದರೆ ಶ್ರೀಮಂತರಿಗೆ ಹೆಚ್ಚಿನ ಅನುಕೂಲವಾಗಿಸುವ ಆರ್ಥಿಕ ತತ್ವ ಪಾಲಿಸಿದರೆ, ನಮ್ಮ ಸರಕಾರ ತಳಸಮುದಾಯದವರಿಗೆ ಶಕ್ತಿ ತುಂಬುವ ಮೂಲಕ ಯೂನಿವರ್ಸಲ್ ಬೇಸಿಕ್ ಇನ್ಕಂ ತತ್ವದ ಆರ್ಥಿಕತೆ ಪಾಲಿಸುತ್ತದೆ ಎಂದು ಮುಖ್ಯಮಂತ್ರಿ ಸಿದ್ದರಾಮಯ್ಯ ಅವರು ತಿಳಿಸಿದರು.

ಬಜೆಟ್ ಮೇಲಿನ ಚರ್ಚೆಗೆ ವಿಧಾನ ಪರಿಷತ್‌ನಲ್ಲಿ ಮುಖ್ಯಮಂತ್ರಿ ಸಿದ್ದರಾಮಯ್ಯ ಅವರು ಸುದೀರ್ಘವಾಗಿ ಉತ್ತರಿಸಿದರು. ನಮ್ಮ ಗ್ಯಾರಂಟಿಗಳನ್ನು ಯಾವುದೇ ಬೇಧವಿಲ್ಲದೇ ಎಲ್ಲ ಜಾತಿ, ವರ್ಗ, ಧರ್ಮದವರಿಗೂ ಕೊಡಲಾಗುತ್ತಿದೆ. ಶಕ್ತಿ ಗ್ಯಾರಂಟಿ ಯೋಜನೆಯಲ್ಲಿ ಬಿಜೆಪಿಯವರೂ ಸೇರಿದಂತೆ ಎಲ್ಲರಿಗೂ ದೊರೆಯುತ್ತದೆ. ಗ್ಯಾರಂಟಿಗಳನ್ನು ನಮ್ಮ ಪಾರ್ಟಿ ಅವರಿಗೆ ಮಾತ್ರ ಕೊಡುತ್ತಿದ್ದೀವಾ? ಬಿಜೆಪಿಯವರು ಗ್ಯಾರಂಟಿ ತೆಗೆದುಕೊಳ್ಳುತ್ತಿಲ್ಲವಾ? ಬಿಜೆಪಿಯವರಿಗೆ ಗ್ಯಾರಂಟಿ ಕೊಡಬಾರದು ಅಂತ ಮಾಡಿದ್ದೀವಾ? ಎಂದು ಏರು ಧ್ವನಿಯಲ್ಲಿ ಮಾತನಾಡಿದರು.

1994-95 ರಲ್ಲಿ ಹಣಕಾಸು ಮಂತ್ರಿ ಆಗಿದ್ದಾಗಿಂದ ಐದು ವರ್ಷ ಹಣಕಾಸು ಮಂತ್ರಿ ಆಗಿದ್ದೆ. ಧರಂ ಸಿಂಗ್ ಸಿಎಂ ಆಗಿದ್ದಾಗ ಹಣಕಾಸು ಸಚಿವನಾಗಿದ್ದೆ. ಸಿಎಂ ಆದ ಬಳಿಕವೂ ಹಣಕಾಸು ಮಂತ್ರಿ ಆಗಿದ್ದೇನೆ. ನಾನು ರಾಜ್ಯದ ಜನರ ಹಿತ ಕಾಪಾಡುವ ಕೆಲಸ ಮಾಡದೇ ಇದ್ದರೆ ಹಣಕಾಸು ಮಂತ್ರಿ ಆಗಲು ಸಾಧ್ಯವೇ ಇರಲಿಲ್ಲ. ಕರ್ನಾಟಕದಲ್ಲಿ 17 ಬಜೆಟ್ ಮಂಡಿಸಿದ್ದು ಇತಿಹಾಸ. ಇಷ್ಟು ಅವಕಾಶ ಸಿಗಬೇಕಾದರೆ ಜನತೆಯ ಆಶೀರ್ವಾದ ಶಾಸಕರ ಆಶೀರ್ವಾದ ಹೈಕಮಾಂಡ್‌ನ ವಿಶ್ವಾಸ ಆಶಯ ಇದೆ. ಇಲ್ಲದಿದ್ದರೆ ಇಷ್ಟೊಂದು ಬಾರಿ ಯಾಕೆ ಹಣಕಾಸು ಮಂತ್ರಿ ಮಾಡುತ್ತಿದ್ದರು. ಯಾರೇ ಟೀಕೆ ಮಾಡಲಿ, ಸ್ವಾಗತ ಇದೆ. ಟೀಕೆಗಳು ಸಕಾರವಾಗಿರಬೇಕು.

ನಾವು ಸಾಮಾಜಿಕ ನ್ಯಾಯದ ಪರವಾಗಿದ್ದೇವೆ. ನಮ್ಮದು ಸಾಮಾಜಿಕ ನ್ಯಾಯದ ಬಜೆಟ್. ಜನತೆಯಲ್ಲಿ ಕೊಂಡುಕೊಳ್ಳುವ ಶಕ್ತಿ ನಾವು ಜಾಸ್ತಿ ಮಾಡುವ ಪ್ರಯತ್ನ ಮಾಡಿದ್ದೇವೆ. ಮಂಡಳಿ,, ಕಾರ್ಪೋರೇಷನ್ ಅವರು ಖರ್ಚು ಮಾಡಿಲ್ಲ ಎಂದು ಅವರಿಗೆ ದುಡ್ಡು ಕೊಟ್ಟಿಲ್ಲ. ಅವರು ಖರ್ಚು ಮಾಡಿದರೆ ಅವರಿಗೆ ದುಡ್ಡು ಕೊಡುತ್ತೇವೆ. ಎಲ್ಲ ನಿಗಮಗಳಲ್ಲೂ ದುಡ್ಡು ಇದೆ ಖರ್ಚು ಮಾಡಿಲ್ಲ. ನೀವು (ಬಿಜೆಪಿ) ನಿಗಮಗಳಿಗೆ 3800 ಕೋಟಿ ಕೊಟ್ಟಿದ್ದೀರಾ. ನಾವು 4 ಸಾವಿರ ಕೋಟಿ ಬಜೆಟ್ ನಲ್ಲಿ ನಿಗಮಗಳಿಗೆ ಕೊಟ್ಟಿದ್ದೇವೆ. ಕಾರ್ಪೋರೇಷನ್ ಗಳಿಗೆ ಹಣ ಬೇಕು ಅಂದರೆ ಕೊಡುತ್ತೇವೆ ಎಂದರು.

ತೆರಿಗೆ ಸಂಗ್ರಹಣೆಯಲ್ಲಿ ರಾಜ್ಯ ಹಿಂದೆ ಬಿದ್ದಿದೆ ಅಂತ ಸಿಟಿ ರವಿ ಹೇಳಿದ್ದಾರೆ. ಹಾಗಾಗೀ ಬೇರೆ ರಾಜ್ಯದ ಜತೆ ಹೋಲಿಕೆ ಮಾಡಿ ಹೇಳುತ್ತೇನೆ. 2024-25 ರಲ್ಲಿ 2,3,393 ಕೋಟಿ ರು.ಆದಾಯ ಅಂದಾಜು ಮಾಡಲಾಗಿದೆ. ಆದರೆ 1 ಲಕ್ಷದ 595 ಕೋಟಿ ರು. ರಿಕವರಿ ಆಯಿತು. ಆಗ 92.2 ಪರ್ಸೆಂಟ್ ರಿಕವರಿ ಆಗಿದೆ. 25-26 ರಲ್ಲಿ 2 ಲಕ್ಷದ 24 ಸಾವಿರದ 600 ಕೋಟಿ ಆದಾಯ ಅಂದಾಜು ಮಾಡಲಾಗಿದೆ. 2,10,600 ಕೋಟಿ ರು. ಅಂದರೆ ಶೇ.93.8 ರಷ್ಟು ರಿಕವರಿ ಆಗಿದೆ. ಬೇರೆ ರಾಜ್ಯಗಳಿಗೆ ಹೋಲಿಕೆ ಮಾಡಿದರೆ ರಿಕವರಿ ಆಗಿರುವ ಪರ್ಸೆಂಟ್ ನಮ್ಮಲ್ಲಿ ಜಾಸ್ತಿ ಇದೆ ಎಂದು ತಿಳಿಸಿದರು.

ವಿಮಾನ ಹಾರಾಟಕ್ಕೆ ಲೆಕ್ಕಕೊಟ್ಟ ಸಿಎಂ: ಮುಖ್ಯಮಂತ್ರಿಗಳು ವಿಮಾನ ಪ್ರಯಾಣ ಮತ್ತು ಹೆಲಿಕಾಪ್ಟರ್ ಪ್ರಯಾಣಕ್ಕೆ ದುಂದುವೆಚ್ಚ ಮಾಡಿದ್ದಾರೆಂದು ಪ್ರತಿಪಕ್ಷದ ನಾಯಕರು ಆರೋಪ ಮಾಡಿದ್ದಾರೆ. ನಾನು ಮೂರು ವರ್ಷಗಳ ಅವಧಿಯಲ್ಲಿ ಎಷ್ಟು ಖರ್ಚು ಮಾಡಿದ್ದೇನೋ ಬಸವರಾಜ ಬೊಮ್ಮಾಯಿ ಅವರು 2022-23ರಲ್ಲಿ 37 ಕೋಟಿ ರು. ವಿಮಾನದಲ್ಲಿ ಪ್ರಯಾಣಿಸಲು ಖರ್ಚು ಮಾಡಿದ್ದಾರೆ. ನಾನು 2023ರಿಂದ ಈವರೆಗೂ ಮಾಡಿರುವ ಖರ್ಚು ಕೇವಲ 12 ಕೋಟಿ ಅತ್ಯಲ್ಪ. ಉಳಿದ ಎರಡು ವರ್ಷಗಳಲ್ಲಿ ತಲಾ 21 ಕೋಟಿ ಮಾಡಿದ್ದೇನೆ. ನಾವು ಮಾಡಿದರೆ ದುಂದುವೆಚ್ಚ. ಹಾಗಾದರೆ ಬಿಜೆಪಿಯವರು ಮಾಡುವುದು ಏನು ಎಂದು ಸಿದ್ದರಾಮಯ್ಯ ಪ್ರಶ್ನಿಸಿದರು. ಪ್ರಧಾನಿ ನರೇಂದ್ರಮೋದಿ ಅವರು ವಿದೇಶ ಪ್ರವಾಸಕ್ಕಾಗಿ 814 ಕೋಟಿ ಹಣವನ್ನು ವೆಚ್ಚ ಮಾಡಿದರು. ಕೆಲವು ಸಂದರ್ಭಗಳಲ್ಲಿ ಸಮಯ ಉಳಿಸಲು ನಾವು ವಿಮಾನ ಇಲ್ಲವೇ ಹೆಲಿಕಾಪ್ಟರ್ನಲ್ಲಿ ಪ್ರಯಾಣಿಸಬೇಕಾಗುತ್ತದೆ. ಇದು ಅನಿವಾರ್ಯತೆಯೂ ಹೌದು ಎಂದು ತಮ ನಡೆಯನ್ನು ಸಿಎಂ ಸಮರ್ಥನೆ ಮಾಡಿಕೊಂಡರು.

ಈ ಬಾರಿ 1.37 ಲಕ್ಷ ಕೋಟಿ ಸಾಲ ಪಡೆದಿದ್ದೇವೆ. ಆದರೆ ಬಜೆಟ್ ಗಾತ್ರ 4.48 ಲಕ್ಷ ಕೋಟಿ ರು. ಇದೆ. 2025-26ಕ್ಕೆ ಕೇಂದ್ರ ಸರಕಾರದ ಬೆಳವಣಿಗೆ ಶೇ.5.6ರಷ್ಟು, ನಮ್ಮದು ಶೇ.9.6ರಷ್ಟು ಇದೆ. ಕೇಂದ್ರ ಸರಕಾರ 16.96 ಲಕ್ಷ ಕೋಟಿ ರು. ಸಾಲ ಮಾಡಿದೆ. ಮನಮೋಹನ್ ಸಿಂಗ್ ಇದ್ದಾಗ 53.11 ಲಕ್ಷ ಕೋಟಿ ರು. ಸಾಲ ಮಾಡಿದೆ. ಈಗ ಇವರು 217 ಕೋಟಿ ರು. ಸಾಲ ಮಾಡಿದ್ದಾರೆ.

- ಸಿದ್ದರಾಮಯ್ಯ ಸಿಎಂ

ಕೇಂದ್ರ ಸರಕಾರ ವಾಪಸ್ ಕೊಡುವುದು ಬಿಡಿಗಾಸು

ಕೇಂದ್ರ ಮತ್ತು ರಾಜ್ಯ ಸರಕಾರಕ್ಕೆ ಹೋಲಿಕೆ ಮಾಡಿಕೊಳ್ಳಬಾರದೆಂದು ಪ್ರತಿಪಕ್ಷದ ನಾಯಕರು ಹೇಳುತ್ತಾರೆ. ನಾವು ಒಕ್ಕೂಟ ವ್ಯವಸ್ಥೆಯನ್ನು ಒಪ್ಪಿಕೊಂಡಿದ್ದೇವೆ. ರಾಜ್ಯ ಸರಕಾರಗಳು ಆರ್ಥಿಕವಾಗಿ ಸದೃಢವಾದರೆ ಕೇಂದ್ರ ಸರಕಾರವು ಸದೃಢವಾಗುತ್ತದೆ. ಅದೇ ರೀತಿ ಕೇಂದ್ರ ಸರಕಾರ ಸದೃಢವಾದರೆ ರಾಜ್ಯಗಳು ಪ್ರಬಲವಾಗುತ್ತವೆ. ಇದನ್ನೇ ಒಕ್ಕೂಟ ವ್ಯವಸ್ಥೆ ಎಂದು ಹೇಳುವುದು. ಟೀಕೆ ಮಾಡಲೇಬಾರದು ಎಂದರೆ ಹೇಗೆ? ಎಂದು ಮೂದಲಿಸಿದರು. ರಾಜ್ಯ ಸರಕಾರದ ಬಜೆಟ್ ಅನ್ನು ನಾವು ಮುನ್ಸಿಪಾಲಿಟಿಗೆ ಹೋಲಿಕೆ ಮಾಡಲು ಆಗುವುದಿಲ್ಲ. ಕೇಂದ್ರ ಸರಕಾರಕ್ಕೆ ಹೋಲಿಕೆ ಮಾಡಲೇಬೇಕಾಗುತ್ತದೆ. ಕರ್ನಾಟಕದಿಂದ ಪ್ರತಿ ವರ್ಷ ಕೇಂದ್ರಕ್ಕೆ ಲಕ್ಷಾಂತರ ಕೋಟಿ ತೆರಿಗೆ ಪಾವತಿಸುತ್ತೇವೆ. 2025-26ರಲ್ಲಿ ಕರ್ನಾಟಕ ಕೇಂದ್ರಕ್ಕೆ 5 ಲಕ್ಷ ಕೋಟಿ ರು.ಗೂ ಹೆಚ್ಚು ತೆರಿಗೆ ಪಾವತಿಸಿದೆ. ಆದರೆ ನಮಗೆ ಕೇಂದ್ರ ಸರಕಾರದಿಂದ ರಾಜ್ಯಕ್ಕೆ ಬರುವುದು ಅತ್ಯಲ್ಪ. ನಮ ರಾಜ್ಯಕ್ಕೆ ಅನ್ಯಾಯವಾದಾಗ ನಾವು ಪ್ರಶ್ನೆ ಮಾಡಲೇಬೇಕಾಗುತ್ತದೆ. ಹಣಕಾಸು ಆಯೋಗ ಇರುವುದು ಏತಕ್ಕೆ? ಟೀಕೆ ಮಾಡದಿದ್ದರೆ ಅದನ್ನು ಸರ್ವಾಧಿಕಾರಿ ಧೋರಣೆ ಆಗುತ್ತದೆ ಎಂದು ಸಿಎಂ ಸಿದ್ದರಾಮಯ್ಯ ಅವರು ಆಕ್ರೋಶ ವ್ಯಕ್ತಪಡಿಸಿದರು.

ಎಸ್‌ಸಿಪಿ/ಟಿಎಸ್‌ಪಿ ಹಣ ಗ್ಯಾರಂಟಿಗೆ ಎಂಬುದು ಸುಳ್ಳು

2013 ರಲ್ಲಿ ಜನಸಂಖ್ಯೆಗೆ ಅನುಗುಣವಾಗಿ ಎಸ್‌ಸಿಪಿ/ಟಿಎಸ್‌ಪಿ ಯೋಜನೆಗ ಹಣ ನೀಡಬೇಕು ಎಂದು ಕಾನೂನು ಮಾಡಿದೆವು. ಆದರೆ ಇಂತಹ ಜನಪರ ಯೋಜನೆ ಬಿಜೆಪಿ ಸರಕಾರ ಮಾಡಲೇ ಇಲ್ಲ. ಬಿಜೆಪಿಯ ಯಾವುದೇ ರಾಜ್ಯ ಸರಕಾರಗಳು ಮಾಡಲಿಲ್ಲ. ಬಿಜೆಪಿಯ ನಾಲ್ಕು ವರ್ಷಗಳಲ್ಲಿ ಒಟ್ಟು 1,10,378 ಕೋಟಿ ರು.ಗಳು ಮಾತ್ರ. ಆದರೆ ಕಾಂಗ್ರೆಸ್ ನಾಲ್ಕು ವರ್ಷಗಳಲ್ಲಿ (ಮುಂದಿನ ವರ್ಷವೂ ಸೇರಿ) ಒಟ್ಟು 1,60,066 ಕೋಟಿ ರು. ನೀಡಲಿದೆ. ಬಿಜೆಪಿ ಸರಕಾರಕ್ಕಿಂತ ಸುಮಾರು 50 ಸಾವಿರ ಕೋಟಿ ಹೆಚ್ಚಿನ ಅನುದಾನವನ್ನು ಎಸ್‌ಸಿಪಿ/ಟಿಎಸ್‌ಪಿಗೆ ನೀಡಿದೆ. ಒಟ್ಟು ಬಜೆಟ್ ಗಾತ್ರ 448004 ಕೋಟಿ ರು. ರಲ್ಲಿ ಕರ್ನಾಟಕ ಶೇ.9.96ರಷ್ಟು ಎಸ್‌ಸಿ ಪಿ/ಟಿಎಸ್‌ಪಿ ಯೋಜನೆಗೆ ಇಡಲಾಗಿದೆ. ಕೇಂದ್ರ ಸರಕಾರ ಕೇವಲ ಶೇ.6.5ರಷ್ಟು ಮಾತ್ರ ನಿಗದಿಪಡಿಸಿದೆ. ಬಿಜೆಪಿ 4 ವರ್ಷದಲ್ಲಿ 7ಡಿಯನ್ನು ರದ್ದು ಮಾಡಲಿಲ್ಲ. ಆದರೆ ನಮ್ಮ ಸರಕಾರ ಈ 7ಡಿ (ಡೀಮ್ಡ್ ಎಕ್ಸ್‌ಪೆಂಡೇಚರ್)ಯನ್ನು ರದ್ದುಗೊಳಿಸಿತು. ಎಸ್‌ಸಿಪಿ/ಟಿಎಸ್‌ಪಿ ಯೋಜನೆಯಡಿ ಅನುದಾನ ನೀಡಲಾಗಿದ್ದು, ಇದರ ಹಣವನ್ನು ಗ್ಯಾರಂಟಿಗಳಿಗೆ ನೀಡಲಾಗುತ್ತಿದೆ ಎಂಬುದು ಸತ್ಯಕ್ಕೆ ದೂರವಾದ ಮಾತು. ಬಿಜೆಪಿಯವರು ದಲಿತರಿಗೆ ನ್ಯಾಯ ನೀಡಲಿಲ್ಲ ಎಂದು ಸಿಎಂ ಕಿಡಿಕಾರಿದರು.

ಆಲಮಟ್ಟಿ ಜಲಾಶಯ ಸ್ಕಿನ್ ಪ್ಲೇಟ್ಸ್ ಅಳವಡಿಕೆ

ವಿಧಾನ ಪರಿಷತ್: ಆಲಮಟ್ಟಿ ಜಲಾಶಯವನ್ನು 509 ಅಡಿಗಳಿಂದ 524.56 ಅಡಿಗೆ ಎತ್ತರಿಸಲು ಪೂರಕವಾಗಿ 26 ರೇಡಿಯನ್ ಕ್ರೆಸ್ಟ್ ಗೇಟ್‌ಗಳಿಗೆ ಸ್ಕಿನ್ ಪ್ಲೇಟ್ಸ್ ಅಳವಡಿಕೆಗೆ ಮೇಲ್ಮನೆಯಲ್ಲಿ ಸರ್ವಾನುಮತದಿಂದ ನಿರ್ಣಯ ಅಂಗೀಕರಿಸಲಾಯಿತು.

ಈ ಕುರಿತು ನಿರ್ಣಯವನ್ನು ಮಂಡಿಸಿದ ಕಾನೂನು ಮತ್ತು ಸಂಸದೀಯ ವ್ಯವಹಾರಗಳ ಸಚಿವ ಎಚ್.ಕೆ.ಪಾಟೀಲ್, ಆಲಮಟ್ಟಿ ಜಲಾಶದಲ್ಲಿ ಹೂಳು ತುಂಬಿರುವುದು ಹಾಗೂ ಕರ್ನಾಟಕದ ಪಾಲಿನ ನೀರಿನ ಸದ್ಬಳಕೆಗೆ ಅಣೆಕಟ್ಟೆಯನ್ನು ಎತ್ತರಿಸಬೇಕಿದೆ. ಜಲಾಶದಯ ಕ್ರೆಸ್ಟ್ ಗೇಟ್‌ಗಳಿಗೆ ಸ್ಕಿನ್ ಪ್ಲೇಟ್ ಅಳವಡಿಸಬೇಕಿದೆ. ಅಣೆಕಟ್ಟೆಗೆ ಸಂಬಂಧಿಸಿದಂತೆ ಯಾವುದೇ ನ್ಯಾಯಲಯದಲ್ಲಿ ಸದ್ಯಕ್ಕೆ ತೆಲಂಗಾಣ ಹಾಗೂ ಆಂಧ್ರ ಪ್ರದೇಶ ರಾಜ್ಯಗಳ ಅರ್ಜಿಗಳಿಲ್ಲ. ಈ ಕುರಿತಂತೆ ನ್ಯಾಯಾಲಯ, ನ್ಯಾಯಾಧೀಕರಣದಿಂದ ಯಾವುದೇ ತಡೆಯಾಜ್ಞೆಯೂ ಇಲ್ಲ. ಹೀಗಾಗಿ ಜಲಾಶಯದಲ್ಲಿ 303 ಟಿಎಂಸಿ ನೀರು ಸಂಗ್ರಹಿಸಲು ಈ ನಿರ್ಣಯ ತರಲಾಗಿದೆ. ಇದನ್ನು ಕೆಳಮನೆ ಈಗಾಗಲೇ ಅಂಗೀಕರಿಸಿದೆ ಎಂದು ಸದನಕ್ಕೆ ವಿವರಿಸಿದರು. ಅದನ್ನು ಸಭೆ ಸರ್ವಾನುಮತದಿಂದ ಅಂಗೀಕರಿಸಿತು. ಇದಕ್ಕೂ ಮೊದಲು ಸಾರಿಗೆ ಸಚಿವ ರಾಮಲಿಂಗಾರೆಡ್ಡಿ ಅವರು ವಿಧಾನಸಭೆಯಲ್ಲಿ ಅಂಗೀಕೃತ ರೂಪದಲ್ಲಿರುವ ಕರ್ನಾಟಕ ಮೋಟಾರು ವಾಹನಗಳ ತೆರಿಗೆ ನಿರ್ಧರಣೆ (ತಿದ್ದುಪಡಿ) ವಿಧೇಯಕ 2026 ಅನ್ನು ಮಂಡಿಸಿದರು. ಸಾಮಾನ್ಯ ಹಾಗೂ ಸ್ಲೀಪರ್ ಬಸ್ ಮೇಲಿನ ತೆರಿಗೆಯನ್ನು ಕಡಿತಗೊಳಿಸುವುದು ಹಾಗೂ ಮತ್ತಿತರೆ ವಾಹನಗಳ ತೆರಿಗೆಯನ್ನು ಹೆಚ್ಚಿಸುವುದು ಮಸೂದೆಯ ಉದ್ದೇಶಯನ್ನು ವಿವರಿಸಿದರು. ಅದನ್ನು ಸ್ವಾಗತಿಸಿ ಮಾತನಾಡಿದ ಬಿಜೆಪಿಯ ನವೀನ್ ಹಾಗೂ ಕೆ.ಎಸ್.ಶರವಣ ಅವರು, ಕರ್ನಾಟಕದಲ್ಲಿ ಅನ್ಯ ರಾಜ್ಯಗಳ ಬಸ್‌ಗಳೇ ಹೆಚ್ಚಿನ ಸಂಖ್ಯೆಯಲ್ಲಿ ಓಡಾಡುತ್ತಿವೆ. ತೆರಿಗೆ ಇಳಿಕೆಯಿಂದ ರಾಜ್ಯದ ಬಸ್‌ಗಳಿಗೆ ಅನುಕೂಲವಾಗುತ್ತದೆ ಎಂದು ಸರಕಾರಕ್ಕೆ ಅಭಿನಂದಿಸಿದರು.

ಸಿದ್ದರಾಮಯ್ಯ ಬಜೆಟ್‌ಗಳು ಕೊರತೆ ಬಜೆಟ್

ವಿಧಾನ ಪರಿಷತ್: ಬಜೆಟ್ ಅಧಿವೇಶನದ ಕೊನೆ ದಿನವಾಗಿರುವ ಮುಖ್ಯಮಂತ್ರಿ ಸಿದ್ದರಾಮಯ್ಯ ಅವರು ದಾಖಲೆಯ ಮುಂಗಡಪತ್ರದ ಬಗ್ಗೆ ವಿಧಾನಪರಿಷತ್‌ನ ವಿಪಕ್ಷ ನಾಯಕ ಛಲವಾದಿ ನಾರಾಯಣಸ್ವಾಮಿ ಕಿಡಿಕಾರಿದರು.

17 ಬಾರಿ ಬಜೆಟ್ ಮಂಡಿಸುವ ಅವಕಾಶ ಎಲ್ಲರಿಗೂ ಸಿಗುವುದಿಲ್ಲ. ಈ ಅವಕಾಶವು ಸಿದ್ದರಾಮಯ್ಯ ಅವರಿಗೆ ದೊರೆತಿದೆ. ಅವರ ಬಜೆಟ್ ಅನುಭವದ ಪ್ರಕಾರ ಕೊರತೆಯಾಗದ ಆಯವ್ಯಯ ಮಂಡಿಸಬೇಕಿತ್ತು. ಸಿದ್ದರಾಮಯ್ಯ ಬಹುತೇಕ ಬಜೆಟ್‌ಗಳು ಕೊರತೆ ಬಜೆಟ್ ಆಗಿದೆ. ಬಜೆಟ್ ಗಾತ್ರ ಹಿಗ್ಗಿಸಿ ಸಾಲ ಹೆಚ್ಚು ಮಾಡಿಕೊಳ್ಳುವ ಬದಲು ಹಣ ಉಳಿಸುವ ನಿಟ್ಟಿನಲ್ಲಿ ಬಜೆಟ್ ಮಂಡಿಸದ ಪರಿಣಾಮ ರಾಜ್ಯದ ಸಾಲ 16 ಸಾವಿರ ಕೋಟಿ ದಾಟಿದೆ. 17 ಬಾರಿ ಬಜೆಟ್ ಮಾಡಿ ಸಾಧನೆ ಮಾಡಿದರೂ, ಸಾಲದ ಗಾತ್ರ ಹಿಗ್ಗಿಸಿದ್ದೇ ಅವರ ಸಾಧನೆಯಾಗಿದೆ ಎಂದರು.

ದಾಖಲೆ ಬಜೆಟ್ ಮಂಡಿಸಿದ್ದರೂ ಸಾಲದ ದಾಖಲೆ ಮಾಡಿದ್ದಾರೆ. ವಿತ್ತೀಯ ಶಿಸ್ತು ಅಂತೀರಿ, ಸುಸ್ತು ಅನ್ನೋವಾಗ ಆಗಿದೆ. ತೆರಿಗೆ ಸಂಗ್ರಹದಲ್ಲಿ ಕಡಿತವಾಗಿದ್ದರಿಂದ ಆದಾಯ ಕುಸಿದಿದೆ. ಯಾವಾಗಲೂ ಕೇಂದ್ರದ ಮೇಲೆ ಬೊಟ್ಟು ಮಾಡಿ ಮಾತಾಡುತ್ತಾರೆ. ನಿರ್ಮಲಾ ಸೀತಾರಾಂ, ಮೋದಿ ಬಗ್ಗೆ ಮಾತಾಡುವ ಮುನ್ನ ಉತ್ತಮ ಬಜೆಟ್ ಮಂಡಿಸಿ ಬಳಿಕ ಮಾತನಾಡಿ ಎಂದು ಟೀಕಿಸಿದರು. ಪರಿಶಿಷ್ಟ ಜಾತಿ-ಪಂಗಡದವರಿಗೆ ಮೀಸಲಿಟ್ಟ ಅನುದಾನ ದುರ್ಬಳಕೆಯಾಗಿದೆ. ಸರಕಾರದಿಂದ ಅನ್ಯಾಯ ಆಗುತ್ತಿದ್ದರೂ ಈ ಬಗ್ಗೆ ಯಾರು ಹೋರಾಟ ಮಾಡುತ್ತಿಲ್ಲ. ಬಾಬಾ ಸಾಹೇಬ್ ಅಂಬೇಡ್ಕರ್ ಹೆಸರಿಟ್ಟುಕೊಂಡಿರುವ ಸಂಘಟನೆಗಳು ಎಲ್ಲರ ವಿರುದ್ಧ ಹೋರಾಡಬೇಕು. ಈ ರೀತಿ ಅನ್ಯಾಯ ಆದಾಗ ಬಾಯಿ ಮುಚ್ಚಿಕೊಂಡು ಕೆಲವು ಸಂಘಟನೆಗಳು ಸುಮ್ನೆ ಕುಳಿತಿರುತ್ತಾರೆ. ಅಂತಹವರನ್ನು ಪ್ಯಾಕೇಜ್ ಸಂಘಟನೆಗಳು ಎಂದು ಕರೆಯಬಹುದಾಗಿದೆ.

ಅಧಿಕಾರ ನಡೆಸುವವರಿಗೆ ಸಂಯಮ ಬಹಳ ಮುಖ್ಯ ಯಾವ ಸಂದರ್ಭದಲ್ಲಿ ನಮಗೆ ಕಷ್ಟ ಬರುತ್ತದೆಯೋ ಆಗ ಸಂಯಮವಾಗಿರಬೇಕು. ಗೆಲುವಿನ ಸಂದರ್ಭದಲ್ಲಿ ಹೇಗಿರಬೇಕು ಎಂಬುದನ್ನು ಕೂಡ ನಾಯಕರು ಅರ್ಥ ಮಾಡಿಕೊಳ್ಳಬೇಕು. ಆಪರೇಷನ್ ಸಿಂಧೂರ್ ಮೂಲಕ ಮೋದಿ ಅವರು ಗೆಲುವು ಪಡೆದರು. ಆದರೆ, ಸಿದ್ದರಾಮಯ್ಯ ಆರ್‌ಸಿಬಿ ಸಂಭ್ರಮಾಚರಣೆಯಲ್ಲಿ ಭಾಗಿಯಾಗಿ 11 ಜನರ ಸಾವಿಗೆ ಕಾರಣರಾದರು ಎಂದು ಆರೋಪಿಸಿದರು.

ಮೋದಿ ದುರಂಧರ್ ಅಲ್ಲ, ದುರಂತರ್!

ಇದೇ ಸಂದರ್ಭ ನರೇಂದ್ರ ಮೋದಿ ಸರೆಂಡರ್ ಅಲ್ಲ, ಅವರು ದುರಂಧರ್ ಎಂದು ಛಲವಾದಿ ಹೇಳುತ್ತಿದ್ದಂತೆ, ಮೋದಿ ಅವರು ದುರಂಧರ್ ಅಲ್ಲ, ದುರಂತರ್ ಎಂದ ಎಂಬಿ ಪಾಟೀಲ್ ಅವರು ಈಗ ನಿಮ್ಮ ದುರಂಧರ್‌ಗೆ ಚರಂಡಿಯಿಂದ ಗ್ಯಾಸ್ ತೆಗೆಯೋಕೆ ಹೇಳಿ ಎಂದು ಸವಾಲೆಸದರು. ಸಿಎಂ ಅವರು ಅಸೆಂಬ್ಲಿಯಲ್ಲಿ ಗ್ರೂಪ್ ಫೋಟೋ ಹಿಡಿಸಿದ್ದಾರೆ. ಎಲ್ಲರೂ ಅಸೆಂಬ್ಲಿ ವಿಸರ್ಜನೆ ಮಾಡಿಬಿಡುತ್ತಾರಂತೆ ಹೌದಾ? ಅಂತ ಕೇಳುತ್ತಿದ್ದಾರೆ. ಸಿದ್ದರಾಮಯ್ಯ ಅವರು ಇನ್ನೂ ಎರಡು ಬಜೆಟ್ ಮಂಡಿಸುತ್ತೀನಿ ಅಂದಿದ್ದಾರೆ. ಇನ್ನೂ ಎರಡು ಬಜೆಟ್ ಮಂಡಿಸುವುದೇ ಆದರೆ ಅರ್ಥ ಸಚಿವರಾಗಿ ಇರಬೇಡಿ. ನೀವೇ ಸಿಎಂ ಆಗಿರಿ, ನಮಗೇನೂ ಸಮಸ್ಯೆಯಿಲ್ಲ. ನಿಮ್ಮಲ್ಲಿ ಯಾರೇ ಸಿಎಂ ಆದರೂ ನಾವು ವಿರೋಧ ಪಕ್ಷದಲ್ಲೇ ಇರುತ್ತೇವೆ ಎಂದು ಟಾಂಗ್ ನೀಡಿದರು.

ಕಿತ್ತೂರು ಕರ್ನಾಟಕ ಅಭಿವೃದ್ಧಿ ಮಂಡಳಿ ರಚಿಸಲು ಒತ್ತಾಯ

ಬೆಂಗಳೂರು: ಕಲ್ಯಾಣ ಕರ್ನಾಟಕ ಮಾದರಿಯಲ್ಲಿ ಕಿತ್ತೂರು ಕರ್ನಾಟಕದ ಸಮಗ್ರ ಅಭಿವೃದ್ಧಿಗೆ ಪ್ರತ್ಯೇಕ ಮಂಡಳಿ ರಚಿಸಿ, ಬಜೆಟ್‌ನಲ್ಲಿ ಪ್ರತಿವರ್ಷ ಕನಿಷ್ಠ 5 ಸಾವಿರ ಕೋಟಿ ವಿಶೇಷ ಅನುದಾನ ನೀಡಬೇಕು ಎಂದು ಒತ್ತಾಯಿಸಿ ಕಾಂಗ್ರೆಸ್‌ನ ಎನ್.

ಎಚ್.ಕೋನರಡ್ಡಿ ಗುರುವಾರ ವಿಧಾನಸಭೆಯಲ್ಲಿ ಖಾಸಗಿ ನಿರ್ಣಯ ಮಂಡಿಸಿದರು.

ಕಿತ್ತೂರು ಕರ್ನಾಟಕ ಭಾಗದ ಧಾರವಾಡ, ಬೆಳಗಾವಿ, ಗದಗ, ಹಾವೇರಿ, ಬಾಗಲಕೋಟೆ, ವಿಜಯಪುರ ಜಿಲ್ಲೆಗಳಲ್ಲಿ ಇನ್ನೂ ನಿರೀಕ್ಷಿತ ಅಭಿವೃದ್ಧಿ ಸಾಧ್ಯವಾಗಿಲ್ಲ. ತಲಾದಾಯ ಕೂಡ ರಾಜ್ಯದ ಸರಾಸರಿಗಿಂತ ತುಂಬಾ ಕಡಿಮೆ ಇದೆ. ಈ ಅಸಮತೋಲನ ನಿವಾರಣೆಗೆ ನಂಜುಂಡಪ್ಪ ವರದಿ ಅನ್ವಯ ವಿಶೇಷ ಆರ್ಥಿಕ ಪ್ಯಾಕೇಜ್ ಮೂಲಕ ಹೆಚ್ಚಿನ ಬಂಡವಾಳ ಹೂಡಿಕೆ ಮತ್ತು ಉದ್ಯೋಗ ಸೃಷ್ಟಿಯ ಅಗತ್ಯವಿದೆ. ಕಲ್ಯಾಣ ಕರ್ನಾಟಕಕ್ಕೆ 371-ಜೆ ಅಡಿ ವಿಶೇಷ ಸ್ಥಾನಮಾನ ನೀಡಿರುವಂತೆ ನಮಗೂ ವಿಶೇಷ ಸ್ಥಾನಮಾನ ಒದಗಿಸಿ ಪ್ರತ್ಯೇಕ ಮಂಡಳಿ ಮಾಡಬೇಕು ಎಂದರು. ಇದಕ್ಕೆ ಕಾಂಗ್ರೆಸ್‌ನ ಲಕ್ಷ್ಮಣ ಸವದಿ, ವಿನಯ ಕುಲಕರ್ಣಿ, ಬಿಜೆಪಿಯ ಅರವಿಂದ ಬೆಲ್ಲದ, ವಿಜಯಪುರದ ಬಸನಗೌಡ ಪಾಟೀಲ ಯತ್ನಾಳ್ ದನಿಗೂಡಿಸಿದರು.

ಮೇಕೆದಾಟು ಯೋಜನೆಗೆ ಶೀಘ್ರದಲ್ಲೇ ಭೂಮಿ ಪೂಜೆ: ಡಿಸಿಎಂ ಡಿಕೆಶಿ

ಸುಪ್ರೀಂಕೋರ್ಟ್‌ಗೆ ಡಿಸಿಎಂ ಸಲಾಂ

ವಿಧಾನಸಭೆ: ಮೇಕೆದಾಟು ಯೋಜನೆಗೆ ಗುದ್ದಲಿ ಪೂಜೆ ನೆರವೇರಿಸಲು ಅವಕಾಶ ಕಲ್ಪಿಸಿರುವ ಸುಪ್ರೀಂಕೋರ್ಟ್‌ಗೆ ಇಲ್ಲಿಂದಲೇ ಧನ್ಯವಾದ ಎಂದು ಉಪಮುಖ್ಯಮಂತ್ರಿ ಡಿ.ಕೆ. ಶಿವಕುಮಾರ್ ಸದನದಲ್ಲಿ ನಮಸ್ಕರಿಸಿದ್ದಾರೆ.

ಬೆಂಗಳೂರಿನ ಅಭಿವೃದ್ಧಿಯ ಕುರಿತು ವಿಧಾನಸಭೆಯಲ್ಲಿ ನಡೆದಿದ್ದ ಚರ್ಚೆಗೆ ಉತ್ತರ ನೀಡಿದ ಅವರು ಕಾವೇರಿ ನದಿ ನೀರಿನ ಹಂಚಿಕೆಗೆ ಸಂಬಂಧಪಟ್ಟಂತೆ ತಮಿಳುನಾಡು ಮತ್ತು ಕರ್ನಾಟಕದ ನಡುವೆ ಬಹಳ ವರ್ಷಗಳಿಂದ ತಗಾದೆಗಳಿವೆ. ಮೇಕೆದಾಟು ಅಣೆಕಟ್ಟು ನಿರ್ಮಾಣಕ್ಕೆ ನಾನು ನಮ್ಮ ನೀರು ನಮ್ಮ ಹಕ್ಕು ಎಂಬ ಹೋರಾಟ ನಡೆಸಿದ್ದೆ. ಅದೃಷ್ಟವಶಾತ್ ಸುಪ್ರೀಂ ಕೋರ್ಟಿನ ನ್ಯಾಯಮೂರ್ತಿಯೊಬ್ಬರು ತಮಿಳುನಾಡು ತನ್ನ ಪಾಲಿನ 177ಟಿಎಂಸಿ ನೀರನ್ನು ಕೇಳಲಿ. ಅದನ್ನು ಬಿಟ್ಟು ಕರ್ನಾಟಕ ತಮ್ಮ ಜಾಗದಲ್ಲಿ ಅಣೆಕಟ್ಟೆ ನಿರ್ಮಿಸಿದರೆ ಅದಕ್ಕೆ ಅಡ್ಡಿಪಡಿಸುವುದು ಸರಿಯಲ್ಲ ಎಂದಿದ್ದಾರೆ. ಅದನ್ನು ಆಧರಿಸಿ ಕರ್ನಾಟಕ ಸರಕಾರ ಪುನರ್ ಪರಿಶೀಲನಾ ಅರ್ಜಿ ಸಲ್ಲಿಸಿತ್ತು. ನಮ್ಮ ವಾದವನ್ನು ಪರಿಷ್ಕರಿಸಿ ತಮಿಳುನಾಡಿನ ಅರ್ಜಿಯನ್ನು ಸುಪ್ರೀಂಕೋರ್ಟ್ ವಜಾಗೊಳಿಸಿದೆ. ಹೀಗಾಗಿ ಅಣೆಕಟ್ಟೆ ನಿರ್ಮಾಣಕ್ಕೆ ಅವಕಾಶಗಳಾಗಿರುವುದರಿಂದ ಸುಪ್ರೀಂಕೋರ್ಟ್‌ಗೆ ಇಲ್ಲಿಂದಲೇ ಧನ್ಯವಾದ ಅರ್ಪಿಸುತ್ತೇನೆ ಎಂದರು.

ಅಣೆಕಟ್ಟು ನಿರ್ಮಾಣ ಸಂಬಂಧಿತ ಪರಿಷ್ಕೃತ ಯೋಜನಾ ವರದಿ ಸಲ್ಲಿಸುತ್ತೇವೆ. ಇನ್ನು ಮುಂದೆ ಕೇಂದ್ರ ಜಲ ಆಯೋಗ ಮತ್ತು ಕರ್ನಾಟಕದ ನಡುವೆ ಮಾತುಕತೆಯಾಗಲಿದೆ. ಶೀಘ್ರದಲ್ಲೇ ಅಣೆಕಟ್ಟೆ ನಿರ್ಮಾಣಕ್ಕೆ ಗುದ್ದಲಿ ಪೂಜೆ ಮಾಡುತ್ತೇವೆ ಎಂದು ವಿಶ್ವಾಸ ವ್ಯಕ್ತಪಡಿಸಿದರು. ಅಲ್ಲದೆ, ಇದು ಕಡಿಮೆ ವೆಚ್ಚದ ಯೋಜನೆಯಾಗಿದೆ. 600 ಎಕರೆ ಭೂಮಿ ಮಾತ್ರ ಸ್ವಾಧೀನ ಪಡಿಸಿಕೊಳ್ಳಬೇಕು. ಬಹುತೇಕ ಅರಣ್ಯ ಇಲಾಖೆಯ ಭೂಮಿ ಇದೆ. ಅದಕ್ಕೆ ಸರಕಾರ ಪರ್ಯಾಯ ಜಾಗ ನೀಡುತ್ತದೆ. ಹೀಗಾಗಿ ಯೋಜನೆಯ ವೆಚ್ಚ ತಗ್ಗಲಿದೆ. ಅಣೆಕಟ್ಟೆ ನಿರ್ಮಾಣದಿಂದ ನನ್ನ ಜಮೀನು ಕೂಡ ಹೋಗುತ್ತದೆ. ಆದರೆ ತಮಗೆ ಯೋಜನೆ ಮುಖ್ಯ ಎಂದು ಡಿಸಿಎಂ ಹೇಳಿದರು.

ಐದು ವರ್ಷದಲ್ಲಿ ನೀರಿನ ಸಮಸ್ಯೆಗೆ ಪರಿಹಾರ: ಬೆಂಗಳೂರಿನಲ್ಲಿ ಕುಡಿಯುವ ನೀರಿನ ಸಮಸ್ಯೆಗೆ ಮುಂದಿನ ಐದು ವರ್ಷಗಳಲ್ಲಿ ಪರಿಹಾರ ದೊರೆಯಲಿದೆ. ಈಗಾಗಲೇ ಕಾವೇರಿ ಐದನೇ ಹಂತದ ಮೂಲಕ ನೀರು ಪೂರೈಸಲಾಗುತ್ತಿದೆ. 6ನೇ ಹಂತಕ್ಕೂ ಅನುಮೋದನೆ ನೀಡಲಾಗುವುದು ಎಂದರು.

ಬೇಸಿಗೆ ಸಂದರ್ಭದಲ್ಲಿ ಕುಡಿಯುವ ನೀರಿನ ಸಮಸ್ಯೆ ತೀವ್ರವಾಗುತ್ತಿದೆ. ಅದೇ ವೇಳೆ ಟ್ಯಾಂಕರ್ ಮಾಫಿಯಾ ಕೂಡ ತಲೆ ಎತ್ತುತ್ತದೆ, ಇದಕ್ಕೆ ಕಡಿವಾಣ ಹಾಕಬೇಕಿದೆ. ಕಳೆದ ವರ್ಷ 7000 ಬೋರ್‌ವೆಲ್‌ಗಳು ಬತ್ತಿ ಹೋಗಿದ್ದವು. ಈಗ 65 ವಾರ್ಡ್‌ಗಳಲ್ಲಿ ಬೋರ್‌ವೆಲ್ ಕೊರೆಯಲು ಅನುಮತಿ ನೀಡಲಾಗಿದೆ. ಈ ಹಿಂದೆ ವಿಧಾನಸೌಧ ನಿರ್ಮಿಸಿದ್ದ ಕೆಂಗಲ್ ಹನುಮಂತಯ್ಯ ಅವರಿಗೆ ಕೈದಿಗಳು ಹಲ್ಲೆ ಮಾಡಿದರು. ಅದೇ ರೀತಿ ನನ್ನ ವಿರುದ್ಧವು ಟೀಕೆಗಳಾಗಿವೆ ಎಂದು ಡಿ.ಕೆ.ಶಿವಕುಮಾರ್ ಹೇಳಿದರು.

ಈ ವೇಳೆ ಬಿಜೆಪಿಯ ಸುರೇಶ್ ಕುಮಾರ್, ಕೆಂಗಲ್ ಹನುಮಂತಯ್ಯ ಅವರನ್ನು ಟೀಕೆ ಮಾಡಬಹುದಿತ್ತು. ಆದರೆ ನಿಮ್ಮನ್ನು ಟೀಕಿಸುವುದು ಕಷ್ಟ . ಎಲ್ಲರಿಗೂ ತಮ್ಮ ನಟ್ಟು ಬೋಲ್ಟ್‌ಗಳ ಬಗ್ಗೆ ಚಿಂತೆ ಇದೆ ಎಂದು ಹೇಳಿದರು. ಇದಕ್ಕೆ ಡಿ.ಕೆ.ಶಿವಕುಮಾರ್ ನಗುಮುಖದೊಂದಿಗೆ ಪ್ರತಿಕ್ರಿಯಿಸಿ ನಮ್ಮ ಮೆಟ್ರೋ ಯೋಜನೆಯ ನಿರ್ವಹಣೆ ಮಾಡಲು ಕೇಂದ್ರ ಸರಕಾರ ಶೇ.13ರಷ್ಟು ಅನುದಾನ ನೀಡುತ್ತದೆ. ಉಳಿದ ಶೇಕಡ 87ರಷ್ಟನ್ನು ರಾಜ್ಯ ಸರಕಾರ ಬರಿಸುತ್ತಿದೆ ಎಂದು ಹೇಳಿದಾಗ ವಿರೋಧ ಪಕ್ಷದ ನಾಯಕ ಆರ್.ಅಶೋಕ, ಅಶ್ವತ್ಥ ನಾರಾಯಣ, ಸುರೇಶ್ ಕುಮಾರ್ ಮತ್ತಿತರರು ತೀವ್ರ ಆಕ್ಷೇಪ ವ್ಯಕ್ತಪಡಿಸಿದರು. ಮೆಟ್ರೋ ಯೋಜನೆಗೆ ಕೇಂದ್ರ ಸರಕಾರ ಶೇ.50ರಷ್ಟು ಆರ್ಥಿಕ ನೆರವು ನೀಡುತ್ತದೆ ಎಂದು ಉಪಮುಖ್ಯಮಂತ್ರಿಯವರೇ ತಮ್ಮ ಉತ್ತರದಲ್ಲಿ ಒಪ್ಪಿಕೊಂಡಿದ್ದಾರೆ. ಆದರೆ ಇಲ್ಲಿ ಬೇರೆಯ ರೀತಿ ಹೇಳಿಕೆ ನೀಡುತ್ತಿದ್ದಾರೆ ಎಂದರು. ಆಗ ಡಿ.ಕೆ.ಶಿವಕುಮಾರ್ ಅವರು ನಾನು ನನ್ನ ದೃಷ್ಟಿಕೋನದಿಂದ ಹೇಳುತ್ತೇನೆ. ನೀವು ನಿಮ್ಮ ವಾದ ಮಾಡಿ ಎಂದು ಹೇಳಿ ವಿಷಯ ಮುಗಿಸಿದರು.

ನಗದು ಪ್ರೋತ್ಸಾಹಧನ ಅಕ್ರಮ ಪಾವತಿ | ಸಿಎಜಿ ವರದಿ

ಕ್ರೀಡಾ ನೀತಿಗೆ ಕಾಯಿಲೆ

ವಿಶ್ವವಾಣಿ ಸುದ್ದಿಮನೆ ವಿಧಾನಸಭೆ

ಕರ್ನಾಟಕ ಸರಕಾರ 2018ರಲ್ಲಿ ಪಾರದರ್ಶಕ ಮತ್ತು ಕ್ರೀಡಾ ಪರಿಸರ ವ್ಯವಸ್ಥೆ ಒಳಗೊಂಡಿರುವ ಸಮಗ್ರ ಕ್ರೀಡಾ ನೀತಿ ಪರಿಚಯಿಸಿದೆ. ಆದರೆ 7 ವರ್ಷಗಳ ನಂತರವೂ ಪ್ರಸ್ತಾಪಿತ ಕ್ರೀಡಾ ಕಾಯಿದೆ ಮತ್ತು ನಿಯಮಗಳನ್ನು ಜಾರಿಗೆ ತರಲಾಗಿಲ್ಲ ಎಂದು ಭಾರತದ ಲೆಕ್ಕ ನಿಯಂತ್ರಕರು ಮತ್ತು ಮಹಾ ಲೆಕ್ಕ ಪರಿಶೋಧಕರ ವರದಿ ಆಕ್ಷೇಪಿಸಿದೆ.

ಕರ್ನಾಟಕ ಕ್ರೀಡಾ ಪ್ರಾಧಿಕಾರ ಮತ್ತು ಜನರಲ್ ತಿಮ್ಮಯ್ಯ ರಾಷ್ಟ್ರೀಯ ಸಾಹಸ ಅಕಾಡೆಮಿ ಚಟುವಟಿಕೆಗಳ ವಾರ್ಷಿಕ ಕ್ಯಾಲೆಂಡರ್‌ಗಳನ್ನು ಸಿದ್ಧಪಡಿಸುವಲ್ಲಿ ವಿಫಲವಾಗಿವೆ. ಇದು ಅಸಮರ್ಪಕ ಯೋಜನೆಯನ್ನು ಸೂಚಿಸುತ್ತದೆ ಎಂದಿದೆ. ಕ್ರೀಡಾ ಮೂಲಸೌಕರ್ಯದ ಅಭಿವೃದ್ಧಿಯಲ್ಲಿ ಅಸಮಾನತೆ ಕಂಡುಬಂದಿದೆ. ಮೂಲ ಸೌಕರ್ಯದ ವೆಚ್ಚ ಶೇ.53ರಷ್ಟು ಮಂಡ್ಯ ಮತ್ತು ಬೆಂಗಳೂರು ನಗರ ಜಿಲ್ಲೆಗಳಿಗೆ ಕೇಂದ್ರೀಕೃತವಾಗಿದ್ದು, 5 ಜಿಲ್ಲೆಗಳಲ್ಲಿ ಯಾವುದೇ ವೆಚ್ಚ ಮಾಡಿಲ್ಲ. 243 ತಾಲೂಕುಗಳ ಪೈಕಿ 89 ತಾಲೂಕುಗಳು ಕ್ರೀಡಾ ಮೂಲಸೌಕರ್ಯಗಳಿಲ್ಲದೆ ಉಳಿದಿವೆ ಎಂದು ಉಲ್ಲೇಖಿಸಲಾಗಿದೆ.

ಮಾರ್ಗಸೂಚಿಗಳನ್ನು ಉಲ್ಲಂಘಿಸಿ 316 ಕ್ರೀಡಾಪಟುಗಳಿಗೆ 4.54 ಕೋಟಿ ನಗದು ಪ್ರೋತ್ಸಾಹಧನವನ್ನು ಅಕ್ರಮವಾಗಿ ಪಾವತಿಸಿರುವುದು ಕಂಡುಬಂದಿದೆ. 44 ಲಕ್ಷ ರು. ಮೊತ್ತದ ನಗದು ಪ್ರಶಸ್ತಿಗಳಿಗೆ ಸಂಬಂಧಿಸಿದ ಈ ಪಾವತಿಗಳನ್ನು ಬಿಲ್‌ಗಳಲ್ಲಿ ಪಡೆದುಕೊಳ್ಳಲಾಗಿದೆ. ಬಿವೈಇಎಸ್‌ನಿಂದ 62 ಫಲಾನುಭವಿಗಳ ಖಾತೆಗಳಿಗೆ ಜಮಾವಣೆ ಮಾಡಲಾಗಿದೆ ಎಂದು ತೋರಿಸಲಾಗಿದೆ. 62 ಪಾವತಿಗಳನ್ನು ವಾಸ್ತವವಾಗಿ ಫಲಾನುಭವಿಯಲ್ಲದ ವ್ಯಕ್ತಿಯ ಬ್ಯಾಂಕ್ ಖಾತೆಯ 3 ಖಾತೆ ಸಂಖ್ಯೆಗಳಲ್ಲಿ 1ಕ್ಕೆ ವರ್ಗಾಯಿಸಲಾಗಿದೆ ಎಂದು ತಿಳಿದುಬಂದಿದೆ ಎಂದು ಉಲ್ಲೇಖಿಸಿದೆ.

8 ಜಿಲ್ಲೆಗಳು ಮತ್ತು 29 ತಾಲೂಕುಗಳಲ್ಲಿ ಜಂಟಿ ಬೌದ್ಧಿಕ ಪರಿಶೀಲನೆಯು ಕಳಪೆ ನಿರ್ವಹಣೆ ಮತ್ತು ಅನೈರ್ಮಲ್ಯ ಪರಿಸ್ಥಿತಿಗಳು ಮೂಲೂತ ಸೌಕರ್ಯಗಳ ಕೊರತೆ ಕ್ರೀಡಾಂಗಣ ಆವರಣದ ದುರುಪಯೋಗ, ಕಳಪೆ ಗುಣಮಟ್ಟದ ಅಪೂರ್ಣವಾದ ಉನ್ನತೀಕರಣದ ಕಾಮಗಾರಿಗಳನ್ನು ಬಹಿರಂಗಪಡಿಸಿದೆ. ಬೆಂಗಳೂರು ನಗರ ಜಿಲ್ಲೆಯಲ್ಲಿ ಕ್ರೀಡಾ ಹಾಸ್ಟೆಲ್‌ಗಳಲ್ಲಿ ಜನದಟ್ಟಣೆ ಮತ್ತು ತರಬೇತುದಾರರ ಅಸಮತೋಲನದ ನಿಯೋಜನೆಯನ್ನು ಲೆಕ್ಕ ಪರಿಶೋಧನೆ ಗಮನಿಸಿದ್ದು, ಇತರ ಜಿಲ್ಲೆಗಳಲ್ಲಿ ಲಭ್ಯವಿರುವ ತರಬೇತುದಾರರು ಬಳಕೆಯಾಗದೇ ಉಳಿದಿದ್ದಾರೆ ಎಂದು ಉಲ್ಲೇಖಿಸಲಾಗಿದೆ.

ಕಾರ್ಮಿಕ ಇಲಾಖೆ: ಅನುದಾನ ಮುಟ್ಟುಗೋಲು

2018-23 ರಲ್ಲಿ ಪ್ರಮುಖ ತಡೆಗಟ್ಟುವ ಆರೋಗ್ಯ ಸೇವೆಗಳನ್ನು ಅನುಷ್ಠಾನಗೊಳಿಸದ ಕಾರಣ ಇಎಸ್‌ಐಸಿಎಸ್‌ನಿಂದ 39.84 ಕೋಟಿ ರು ಅನುದಾನವನ್ನು ಮುಟ್ಟುಗೋಲು ಹಾಕಿಕೊಳ್ಳಲಾಗಿದೆ. ಇದು ಫಲಾನುವಿಗಳಿಗೆ ಮುನ್ನೆಚ್ಚರಿಕೆಯ ಅಗತ್ಯ ಆರೋಗ್ಯ ಸೇವೆ ಪಡೆಯುವುದನ್ನು ವಂಚಿತಗೊಳಿಸಿದೆ. ಟೆಲಿಮೆಡಿಸನ್ ಮತ್ತು ನ್ವಂತರಿ ಪೋರ್ಟಲ್‌ನಂತಹ ಡಿಜಿಟಲ್ ಆರೋಗ್ಯ ಉಪಕ್ರಮಗಳು ಬಳಕೆಯಾಗದೇ ಉಳಿದಿವೆ ಎಂದು ವರದಿಯಲ್ಲಿ ಉಲ್ಲೇಖಿಸಲಾಗಿದೆ. ಇಎಸ್‌ಐಎಸ್ ಆಸ್ಪತ್ರೆಗಳಲ್ಲಿ ದ್ರವ ವೈದ್ಯಕೀಯ ಸ್ಥಾವರಗಳನ್ನು ಸ್ಥಾಪಿಸಿದ್ದರೂ ಕಾರ್ಯನಿರ್ವಹಿಸುತ್ತಿಲ್ಲ ಎಂದು ತಿಳಿದುಬಂದಿದೆ. ಬಾಗಲಕೋಟೆಯ ವಿಮಾ ವೈದ್ಯಕೀಯ ಅಧಿಕಾರಿ 2020 ರಿಂದ 2024ರ ಅವಧಿಯಲ್ಲಿ 902 ನಕಲಿ ಕ್ಲೈಂಗಳಿಗೆ 57 ವಂಚನೆಯ ಮಂಜೂರಾತಿ ಆದೇಶಗಳಿಗೆ ಪ್ರತಿಯಾಗಿ 3.67 ಕೋಟಿ ರು. ಪಾವತಿಸಲಾಗಿದೆ. ಅಲ್ಲದೆ ಮಂಜೂರಾತಿ ಆದೇಶಗಳಿಗೆ 36.08 ಲಕ್ಷ ಮೊತ್ತದ 65 ನಕಲಿ ಕ್ಲೈಂ ಗಳನ್ನು ಸೇರಿಸಲಾಗಿದೆ. ವೈದ್ಯಕೀಯ ಮರುಪಾವತಿ ಹಕ್ಕುಗಳಿಗಾಗಿ ಮಂಜೂರಾತಿ ಆದೇಶಗಳನ್ನು ತಿರುಚಿ 4.03 ಕೋಟಿ ದುರುಪಯೋಗಪಡಿಸಿಕೊಂಡಿರುವುದಾಗಿ ಶಂಕಿಸಲಾಗಿದೆ.

ಸಂಪಾದಕೀಯ

ದಲ್ಲಾಳಿ ದೇಶಕ್ಕೆ ಮುಖಭಂಗ!

ಮಧ್ಯಪ್ರಾಚ್ಯ ಯುದ್ಧದಲ್ಲಿ ಕದನವಿರಾಮದ ಮಧ್ಯಸ್ಥಿಕೆ ವಹಿಸಲು ಪಾಕಿಸ್ತಾನ ಮಾಡಿದ ಕಸರತ್ತು ಲೇವಡಿಗೆ ಒಳಗಾಗಿದೆ. ದೆಹಲಿಯಲ್ಲಿ ಮೊನ್ನೆ ನಡೆದ ಸರ್ವಪಕ್ಷಗಳ ಸಭೆಯಲ್ಲಿ ವಿದೇಶಾಂಗ ಸಚಿವ ಎಸ್.ಜೈಶಂಕರ್ ಅವರು ಮಾತನಾಡುತ್ತಾ ಪಾಕಿಸ್ತಾನಕ್ಕೆ 'ದಲ್ಲಾಳಿ ದೇಶ' ಎಂದು ಹಣೆಪಟ್ಟಿ ಕಟ್ಟಿ, ಪಾಕ್‌ನಂತೆ ಭಾರತವು ಹೀಗೆ ಮಧ್ಯವರ್ತಿ ರಾಷ್ಟ್ರವಾಗಿ ಕೆಲಸ ಮಾಡುವುದಿಲ್ಲ ಎಂದು ಹೇಳಿದ್ದಾಗಿ ವರದಿಯಾಗಿದೆ. ಮತ್ತೊಂದೆಡೆ, ಹೊರ್ಮುಜ್ ಜಲಸಂಧಿಯ ಮೂಲಕ ಪಾಕಿಸ್ತಾನದ ಹಡಗು ಹಾದುಹೋಗುವುದಕ್ಕೆ ಇರಾನ್ 'ನಿರಾಕರಣೆ'ಯ ಅಸ್ತ್ರವನ್ನು ಪ್ರಯೋಗಿಸಿರುವುದು ವರದಿಯಾಗಿದೆ. ಕರಾಚಿಗೆ ತೆರಳುತ್ತಿದ್ದ ಹಡಗನ್ನು ಇರಾನ್‌ನ ರೆವಲ್ಯೂಷನರಿ ಗಾರ್ಡ್ ಪಡೆಗಳು ತಡೆದು ಹಿಂದಿರುಗುವಂತೆ ಸೂಚಿಸಿರುವುದು ಪಾಕಿಸ್ತಾನಕ್ಕೆ ರಾಜತಾಂತ್ರಿಕ ಮುಖಭಂಗವನ್ನು ಉಂಟುಮಾಡಿದೆ. ಈ ಬೆಳವಣಿಗೆಯಲ್ಲಿ ಅಚ್ಚರಿಯೇನೂ ಇಲ್ಲ. 'ಶಾಂತಿಪಾಲನೆ', 'ಕದನವಿರಾಮದ ಮಧ್ಯಸ್ಥಿಕೆ' ಎಂಬ ಪರಿಭಾಷೆಗಳು ಪಾಕಿಸ್ತಾನದ ಧೋರಣೆಗೆ ಹೊಂದುವಂಥವಲ್ಲ; ಉಗ್ರವಾದಕ್ಕೆ ಕುಮ್ಮಕ್ಕು ನೀಡುವ ಮೂಲಕ ಭಾರತದ ನೆಲದಲ್ಲಿ ವಿಧ್ವಂಸಕ ಕೃತ್ಯಗಳನ್ನು ಎಸಗುತ್ತ ಮತ್ತು ಗಡಿ ಪ್ರದೇಶಗಳಲ್ಲಿ ಪದೇ ಪದೆ ಕಿತಾಪತಿ-ಕಿರಿಕಿರಿಗಳನ್ನು ಉಂಟುಮಾಡುತ್ತ ಬಂದಿದ್ದ ಪಾಕಿಸ್ತಾನವು ತನ್ನನ್ನು 'ಶಾಂತಿಪಾಲಕ'ನ ಮತ್ತು 'ಕದನವಿರಾಮದ ಮಧ್ಯಸ್ಥಿಕೆದಾರ'ನ ಸ್ಥಾನದಲ್ಲಿ ಕಲ್ಪಿಸಿಕೊಂಡಿದ್ದೇ ಹಾಸ್ಯಾಸ್ಪದ ಸಂಗತಿ. ಪಾಕಿಸ್ತಾನದ ಇಂಥ ಇಬ್ಬಂದಿತನ ಮತ್ತು ಮಾರ್ಜಾಲನೀತಿಗಳು ಇರಾನ್‌ಗೂ ಸ್ಪಷ್ಟವಾಗಿ ಅರಿವಾಗಿವೆ ಎಂಬುದರ ದ್ಯೋತಕವಿದು. ಉಗ್ರವಾದಿಗಳಿಗೆ ಕುಮ್ಮಕ್ಕು ನೀಡಿ ಕಾಶ್ಮೀರದ ಪಹಲ್ಗಾಮ್‌ನಲ್ಲಿ 26 ಮಂದಿ ಅಮಾಯಕರ ಮಾರಣಹೋಮಕ್ಕೆ ಕಾರಣವಾಗಿ, ಜಾಗತಿಕ ಸಮುದಾಯದ ಮುಂದೆ ಯಾವಾಗಲೋ ಮಾನವನ್ನು ಹರಾಜು ಮಾಡಿಕೊಂಡಿರುವ ಪಾಕಿಸ್ತಾನವು ಅದನ್ನು ಮರುಸ್ಥಾಪಿಸಿಕೊಳ್ಳಲು ಕಸರತ್ತು ನಡೆಸುತ್ತಿದೆ ಎಂಬುದನ್ನು ಇಂಥ ಬೆಳವಣಿಗೆಗಳೇ ಹೇಳಬಲ್ಲವು. ಆದರೆ ಇಂಥ ಯಾವುದೇ ನಾಟಕವನ್ನು ಜಗತ್ತಿನ ಮಿಕ್ಕ ರಾಷ್ಟ್ರಗಳು ಇನ್ನು ಮುಂದೆ ನಂಬುವುದು ದುಸ್ತರವೇ. ಭಾರತದ 'ಮಗ್ಗುಲುಮುಳ್ಳು' ದೇಶ ಇದನ್ನು ಅರಿತರೆ ಒಳಿತು..!

ಸೊಂಪಾದಕೀಯ

ಮರೆತೇನಂದರ ಮರೆಯಲಿ ಹ್ಯಾಂಗ?

ಕೆಲ ವರ್ಷಗಳ ಹಿಂದೆ, ನೋಟು ಅಮಾನ್ಯೀಕರಣ ಅನ್ನೋದು ಭಾರತದಲ್ಲಿ ದೊಡ್ಡ ಸದ್ದು ಮಾಡಿದ್ದು ಅಚಾನಕ್ಕಾಗಿ ನೆನಪಾಯಿತು. ಇದರಿಂದ ಆದ ಅನುಕೂಲ ಎಷ್ಟು, ಅನಾನುಕೂಲ ಎಷ್ಟು ಅನ್ನೋದರ ಬಗ್ಗೆ ಸಾಕಷ್ಟು ದಿನಗಳವರೆಗೆ ಚರ್ಚೆ ನಡೆದಿದ್ದುಂಟು. 500, 1000 ರುಪಾಯಿ ಮುಖಬೆಲೆಯ ಹಳೆಯ ನೋಟುಗಳನ್ನು ಬ್ಯಾನ್ ಮಾಡಿ 500 ಮತ್ತು 2000 ರುಪಾಯಿ ಮುಖಬೆಲೆಯ ನೋಟುಗಳನ್ನು ಹೊಸದಾಗಿ ಬಿಡುಗಡೆ ಮಾಡಲಾಗಿತ್ತು. 2000 ರುಪಾಯಿ ಮುಖಬೆಲೆಯ 'ಪಿಂಕ್ ಮನಿ' ಬಿಡುಗಡೆ ಆದಾಗ ಇದರಿಂದ 'ಬ್ಲ್ಯಾಕ್ ಮನಿ' ಕಮ್ಮಿ ಆಗುತ್ತೆ ಅನ್ನೋ ಭ್ರಮೆಗಳು ಎಲ್ಲರಲ್ಲೂ ಇದ್ದವು. ಕೊನೆಗೆ ಆ ಪಿಂಕ್ ನೋಟಿಗೂ 'ಪಿಂಕ್ ಸ್ಲಿಪ್' ಕೊಡಲಾಯಿತು. ಹಾಗೆ ನೋಡಿದರೆ ಬ್ಯಾನ್ ಆಗೋಕೆ ಬಹಳಷ್ಟು ದಿನಗಳ ಮುನ್ನವೇ 2000 ರುಪಾಯಿಯ ನೋಟು ಎಲ್ಲೂ ಚಾಲ್ತಿಯಲ್ಲಿರಲಿಲ್ಲ. ಎಟಿಎಂಗಳಲ್ಲೂ ಬರೀ 500 ರುಪಾಯಿಯ ನೋಟುಗಳು ಕಾಣಿಸುತ್ತಿದ್ದವೇ ಹೊರತು 2000ದ ನೋಟಿನ ಸುದ್ದಿಯೇ ಇರಲಿಲ್ಲ. ಹಾಗಾಗಿ, ಜನಸಾಮಾನ್ಯರೆಲ್ಲಾ 'ಪಿಂಕಿ ಎಲ್ಲಿ?' ಎಂದು ಹುಡುಕುತ್ತಿದ್ದರು. ಆದರೆ ಕೊನೆಗೆ 2000 ರುಪಾಯಿಯ ನೋಟು ಕೂಡಾ ಬ್ಯಾನ್ ಆಯಿತು. ಹಾಗಾಗಿ ಜನ ತಮ್ಮ ಬಳಿ ಇರೋ 'ಪಿಂಕಿ'ಯನ್ನು ಬ್ಯಾಂಕಿಗೆ ಕೊಟ್ಟು ಬದಲಾಯಿಸಿಕೊಳ್ಳಬೇಕು ಅಂತ ಸರಕಾರ ಹೊಸ ನಿಯಮ ತಂದಿತು. ತಮಾಷೆ ಅಂದರೆ, ಈ ಪಿಂಕ್ ನೋಟು ಬಿಡುಗಡೆ ಆದಾಗ, ''ಅದರೊಳಗೆ ಚಿಪ್ ಇದೆ, ಸೆನ್ಸರ್ ಇದೆ. ನೆಲದೊಳಗೆ ಎಷ್ಟು ಅಡಿ ಕೆಳಗೆ ಹೂತಿಟ್ಟಿದ್ದರೂ ಈ ನೋಟುಗಳು, 'ನಾವಿಲ್ಲಿದ್ದೀವಿ' ಅಂತ ಸಂದೇಶ ಕಳಿಸುತ್ತವೆ'' ಅಂತೆಲ್ಲಾ ಕೆಲವು ನ್ಯೂಸ್ ಚಾನಲ್ ಆ್ಯಂಕರ್‌ಗಳು ಪುಂಗಿ ಬಿಟ್ಟಿದ್ದನ್ನು ಜನಸಾಮಾನ್ಯರು ಕೆಲ ದಿನಗಳ ನೆನಪಿಸಿಕೊಂಡು ನಗಬಾರದ ಕಡೆಯಿಂದ ನಕ್ಕಿದ್ದರು. ಇದು ನಿಮಗೆ ನೆನಪಿದೆಯಾ?!

ಸಂಪಾದಕರ ಸದ್ಯಶೋಧನೆ

ಕೈದಿ ನಂಬರ್ 46664

'46664' ಈ ನಂಬರ್ ಅಂದ್ರೆ ಏನು? ಈ ನಂಬರ್ ಕಂಡರೆ ಏನು ನೆನಪಾಗುತ್ತದೆ? ಇದು ಕೇವಲ ಐದು ಅಂಕಿಗಳ ಸಮೂಹವಲ್ಲ. ಈ ಸಂಖ್ಯೆ ದಕ್ಷಿಣ ಆಫ್ರಿಕಾದ ಕರಾಳ ಇತಿಹಾಸ, ಒಬ್ಬ ವ್ಯಕ್ತಿಯ ಅಪ್ರತಿಮ ಹೋರಾಟ ಮತ್ತು ನಂತರದ ದಿನಗಳಲ್ಲಿ ಜಾಗತಿಕ ಆರೋಗ್ಯ ಜಾಗೃತಿಯ ಸಂಕೇತವಾಗಿ ಬದಲಾದ ಮಹಾನ್ ಅಭಿಯಾನವಾಗಿದೆ. '46664' ಈ ಸಂಖ್ಯೆಯ ಮೂಲವು ದಕ್ಷಿಣ ಆಫ್ರಿಕಾದ ರಾಬನ್ ದ್ವೀಪದ ಸೆರೆಮನೆಯಲ್ಲಿದೆ. 1964ರಲ್ಲಿ ವರ್ಣಭೇದ ನೀತಿಯ ವಿರುದ್ಧ ಹೋರಾಡಿದಕ್ಕಾಗಿ ನೆಲ್ಸನ್ ಮಂಡೇಲಾ ಅವರಿಗೆ ಜೀವಾವಧಿ ಶಿಕ್ಷೆ ವಿಧಿಸಲಾಯಿತು. ರಾಬನ್ ದ್ವೀಪದ ಸೆರೆಮನೆಗೆ ಬಂದಾಗ ಮಂಡೇಲಾ ಅವರಿಗೆ ಕೈದಿ ನಂಬರ್ 466 ನೀಡಲಾಯಿತು. ಹೀಗಾಗಿ ಜೈಲಿನ ನಿಯಮದಂತೆ ಅವರಿಗೆ 466/64 ಎಂಬ ಸಂಖ್ಯೆಯನ್ನು ನೀಡಲಾಯಿತು. ಕೈದಿಯಾದ 'ನೆಲ್ಸನ್ ಮಂಡೇಲಾ' ಅವರ ಹೆಸರನ್ನು ಕರೆಯುವಾಗ, ಅವರ ಹೆಸರನ್ನು ಹೇಳುತ್ತಿರಲಿಲ್ಲ. ಬದಲಿಗೆ '46664' ಎಂದು ಸಂಬೋಧಿಸುತ್ತಿದ್ದರು. ಸುಮಾರು 18 ವರ್ಷಗಳ ಕಾಲ ಅವರು ಇದೇ ಸಂಖ್ಯೆಯ ಅಡಿಯಲ್ಲಿ ಜೈಲಿನಲ್ಲಿ ಕಳೆದರು. ಬಿಳಿಯರ ಸರಕಾರವು ಅವರ ಹೆಸರನ್ನು ಅಳಿಸಿ ಕೇವಲ ಒಂದು ಸಂಖ್ಯೆಯಾಗಿ ಅವರನ್ನು ಗುರುತಿಸಲು ಬಯಸಿತ್ತು. ಆದರೆ, ಅದೇ ಸಂಖ್ಯೆ ಮುಂದೆ ಜಗತ್ತಿನಾದ್ಯಂತ ಸ್ವಾತಂತ್ರ್ಯದ ಸಂಕೇತವಾಗಿ ಮಾರ್ಪಟ್ಟಿತು. ಮಂಡೇಲಾ ಅವರು ಜೈಲಿನಿಂದ ಬಿಡುಗಡೆಯಾಗಿ, ಅಧ್ಯಕ್ಷರಾಗಿ ನಿವೃತ್ತರಾದ ನಂತರ, ಅವರು ಮತ್ತೊಂದು ಗಂಭೀರ ಸವಾಲನ್ನು ಎದುರಿಸಬೇಕಾಯಿತು. ಅದು ದಕ್ಷಿಣ ಆಫ್ರಿಕಾವನ್ನು ಕಾಡುತ್ತಿದ್ದ ಎಚ್‌ಐವಿ/ಏಡ್ಸ್ ಸಾಂಕ್ರಾಮಿಕ. 2002ರಲ್ಲಿ, ಮಂಡೇಲಾ ಅವರು ಈ ಮಾರಕ ಕಾಯಿಲೆಯ ಬಗ್ಗೆ ಜಾಗೃತಿ ಮೂಡಿಸಲು ಮತ್ತು ಸಂಶೋಧನೆಗೆ ಹಣ ಸಂಗ್ರಹಿಸಲು ತಮ್ಮ ಹಳೆಯ ಜೈಲು ಸಂಖ್ಯೆಯನ್ನೇ ಅಭಿಯಾನದ ಹೆಸರಾಗಿ ಬಳಸಲು ನಿರ್ಧರಿಸಿದರು. ಇದಕ್ಕಾಗಿ 'ನೆಲ್ಸನ್ ಮಂಡೇಲಾ ಫೌಂಡೇಶನ್' ಅಡಿಯಲ್ಲಿ '46664' ಎಂಬ ಜಾಗತಿಕ ಅಭಿಯಾನವನ್ನು ಪ್ರಾರಂಭಿಸಲಾಯಿತು. ಈ ಅಭಿಯಾನದ ಅತ್ಯಂತ ದೊಡ್ಡ ಆಕರ್ಷಣೆಯೆಂದರೆ ಜಾಗತಿಕ ಮಟ್ಟದ ಸಂಗೀತ ಕಛೇರಿಗಳು. 'ಏಡ್ಸ್ ಕೇವಲ ರೋಗವಲ್ಲ, ಅದು ಮಾನವ ಹಕ್ಕುಗಳ ಪ್ರಶ್ನೆ' ಎಂದು ಮಂಡೇಲಾ ಸಾರಿದರು. ಕೇಪ್ ಟೌನ್‌ನಲ್ಲಿ ನಡೆದ ಈ ಕಾರ್ಯಕ್ರಮದಲ್ಲಿ ಬಾಬ್ ಗೆಲ್ಡಾಫ್, ಕ್ವೀನ್, ಬೊನೊ ಮತ್ತು ಬೆಯಾನ್ಸೆಯಂಥ ಜಾಗತಿಕ ತಾರೆಗಳು ಪಾಲ್ಗೊಂಡಿದ್ದರು. ಅಭಿಯಾನದ ಭಾಗವಾಗಿ, ಜನರು ಸಣ್ಣ ಪ್ರಮಾಣದ ದೇಣಿಗೆ ನೀಡಲು '46664' ಎಂಬ ಸಂಖ್ಯೆಗೆ ಕರೆ ಮಾಡುವ ವ್ಯವಸ್ಥೆ ಮಾಡಲಾಗಿತ್ತು. ಮಂಡೇಲಾ ಅವರೇ ಸ್ವತಃ ಆ ಧ್ವನಿಸಂದೇಶದಲ್ಲಿ 'ನಾನು ಕೇವಲ 46664 ಸಂಖ್ಯೆಯ ಕೈದಿಯಾಗಿದ್ದೆ' ಎಂದು ಹೇಳುವ ಮೂಲಕ ಜನರ ಮನ ತಟ್ಟಿದರು. ಈ ಅಭಿಯಾನವು ಕೇವಲ ಸಂಗೀತಕ್ಕೆ ಸೀಮಿತವಾಗಿರಲಿಲ್ಲ. ಇದು ಮೂರು ಪ್ರಮುಖ ಗುರಿಗಳನ್ನು ಹೊಂದಿತ್ತು. ಮೊದಲನೆಯದು, ಸಾಮಾಜಿಕ ಕಳಂಕವನ್ನು ಹೋಗಲಾಡಿಸುವುದು. ಏಡ್ಸ್ ಪೀಡಿತರನ್ನು ಸಮಾಜವು ನೋಡುವ ದೃಷ್ಟಿಕೋನವನ್ನು ಬದಲಿಸುವುದು. ಎರಡನೆಯದು, ಔಷಧದ ಲಭ್ಯತೆ. ಬಡರಾಷ್ಟ್ರಗಳ ಜನರಿಗೆ ಅಗ್ಗದ ದರದಲ್ಲಿ 'ಆಂಟಿ-ರೆಟ್ರೋವೈರಲ್' (ARV) ಔಷಧಗಳು ಸಿಗುವಂತೆ ಮಾಡುವುದು. ಹಾಗೂ ಮೂರನೆಯದು, ಯುವಜನರ ಸಬಲೀಕರಣ. ಯುವಪೀಳಿಗೆಗೆ ಸುರಕ್ಷಿತ ಜೀವನಶೈಲಿಯ ಬಗ್ಗೆ ಶಿಕ್ಷಣ ನೀಡುವುದು. ಮಂಡೇಲಾ ಅವರು ತಮ್ಮ ಸ್ವಂತ ಮಗ 'ಮಕ್ಗಾತೋ ಮಂಡೇಲಾ' ಏಡ್ಸ್‌ನಿಂದ ಮೃತಪಟ್ಟಾಗ, ಅದನ್ನು ಮುಚ್ಚಿಡದೇ ಬಹಿರಂಗವಾಗಿ ಘೋಷಿಸಿದರು. ಇದು ರೋಗದ ಬಗ್ಗೆ ಇದ್ದ ಮುಜುಗರವನ್ನು ಹೋಗಲಾಡಿಸುವಲ್ಲಿ ದೊಡ್ಡ ಪಾತ್ರ ವಹಿಸಿತು. ಈ ಅಭಿಯಾನವು ದಕ್ಷಿಣ ಆಫ್ರಿಕಾದ ಗಡಿ ದಾಟಿ ಜಗತ್ತಿನಾದ್ಯಂತ ಹರಡಿತು. ಲಂಡನ್‌ನ ಹೈಡ್ ಪಾರ್ಕ್‌ನಿಂದ ಹಿಡಿದು ನ್ಯೂಯಾರ್ಕ್‌ನವರೆಗೆ ಈ ಅಭಿಯಾನದ ಅಡಿಯಲ್ಲಿ ಕಾರ್ಯಕ್ರಮಗಳು ನಡೆದವು. ಮಂಡೇಲಾ ಅವರ ಜನ್ಮದಿನವಾದ ಜುಲೈ 18 ಅನ್ನು 'ಮಂಡೇಲಾ ದಿನ' ಎಂದು ಆಚರಿಸಲು ಈ ಅಭಿಯಾನವು ಪ್ರೇರಣೆಯಾಯಿತು. ಇಂದು 46664 ಎಂಬುದು ಸಾಮಾಜಿಕ ನ್ಯಾಯ, ಹೋರಾಟ ಮತ್ತು ಮಾನವೀಯತೆಯ ಜಾಗತಿಕ ಬ್ರ್ಯಾಂಡ್ ಆಗಿದೆ. ಮಂಡೇಲಾ ಅವರು ದೈಹಿಕವಾಗಿ ನಮ್ಮೊಂದಿಗಿಲ್ಲದಿದ್ದರೂ, ಈ ಸಂಖ್ಯೆಯ ಮೂಲಕ ಅವರು ಆರಂಭಿಸಿದ ಮಾನವೀಯ ಕಾರ್ಯಗಳು ಇಂದಿಗೂ ಅನೇಕ ಸಂಘಟನೆಗಳ ಮೂಲಕ ಮುಂದುವರಿಯುತ್ತಿವೆ. ನೆಲ್ಸನ್ ಮಂಡೇಲಾ ಅವರು ಒಂದು ಕಾಲದಲ್ಲಿ ತಮ್ಮನ್ನು ಬಂಧಿಯಾಗಿಸಿದ್ದ ಸಂಖ್ಯೆಯನ್ನೇ (46664) ಲಕ್ಷಾಂತರ ಜನರ ಜೀವ ಉಳಿಸುವ ಮತ್ತು ಸ್ವಾತಂತ್ರ್ಯ ನೀಡುವ ಅಸ್ತ್ರವನ್ನಾಗಿ ಬದಲಿಸಿದರು. ಇದು ಒಬ್ಬ ವ್ಯಕ್ತಿಯ ದೃಢಸಂಕಲ್ಪವು ನಕಾರಾತ್ಮಕತೆಯನ್ನು ಹೇಗೆ ಸಕಾರಾತ್ಮಕ ಬದಲಾವಣೆಯನ್ನಾಗಿ ಪರಿವರ್ತಿಸಬಲ್ಲದು ಎಂಬುದಕ್ಕೆ ಅತ್ಯುತ್ತಮ ಉದಾಹರಣೆಯಾಗಿದೆ.

ವರ್ಷ ಆರು, ವಾರ ಮುನ್ನೂರು: ಇದು ಶಿಶಿರಕಾಲದ ಸ್ವಗತ!

ಶಿಶಿರಕಾಲ
ಶಿಶಿರ್ ಹೆಗಡೆ
vveditoped@gmail.com

ಇದು ಶಿಶಿರಕಾಲದ ಮುನ್ನೂರನೇ ಲೇಖನ.

ಸರಿ. ಈಗ ಇದನ್ನು ಸಂಭ್ರಮಿಸಬೇಕೇ? ಓದುಗರಿಗೆ ಹೇಳಬೇಕೇ? ಅಥವಾ ನೂರು, ಇನ್ನೂರು ಆದಂತೆ ಸುಮ್ಮನಿರಬೇಕೇ? ಅಷ್ಟಕ್ಕೂ ಇಂತಿಷ್ಟು ವಾರ, ತಿಂಗಳು, ಒಪ್ಪತ್ತು, ವರ್ಷ, ಇಂತಿಷ್ಟು ಪುಟ, ಗಂಟೆ ಎಂದೆಲ್ಲ ಯಾವ ಕಾರಣಕ್ಕೆ ಲೆಕ್ಕವಿಡಬೇಕು? ಈ ಪ್ರಶ್ನೆಗಳನ್ನು ಕೇಳಿಕೊಳ್ಳುತ್ತಲೇ ಇಂದಿನ ಈ ಲೇಖನವನ್ನು ಬರೆಯಲು ಕೂತಿದ್ದೇನೆ.

ಇಷ್ಟು ಹೆಜ್ಜೆ ನಡೆದೆ, ಇಷ್ಟು ಮಾರ್ಕ್ಸ್ ತಗೊಂಡೆ, ಶುಗರ್-ಬಿಪಿ ಇಷ್ಟು, ಇಷ್ಟು ವರ್ಷ ದುಡಿದೆ, ಇಷ್ಟು ತೂಕ ಇಳಿಸಿದೆ, ಮದುವೆಯಾಗಿ ಇಷ್ಟು ವರ್ಷವಾಯಿತು, ಇಷ್ಟನೇ ಹುಟ್ಟುಹಬ್ಬ- ಹೀಗೆ ನಾವು ಎಲ್ಲವನ್ನೂ ಲೆಕ್ಕವಿಟ್ಟು ಏನೋ ಒಂದು ಗಡಿಯನ್ನು ದಾಟುವತ್ತ ಹೊರಟಿರುತ್ತೇವಲ್ಲ! ನಾವೇಕೆ ಸಂಖ್ಯೆಯನ್ನು ಸಂಭ್ರಮಿಸಬೇಕು? ಅಳತೆಗೆ? ಲೆಕ್ಕಕ್ಕೆ? ಹೋಲಿಕೆಗೆ? ಸ್ವಸ್ತುತಿಗೆ? ಪ್ರಯಾಣ ಚಾಲ್ತಿಯಲ್ಲಿರುವಾಗಲೇ 'ರೌಂಡ್ ಫಿಗರ್' ನಮಗೊಂದು ಏನೋ ಮುಗಿಸಿದ ಭಾವ ಕೊಡುತ್ತದೆಯಲ್ಲ! ಆ ಕಾರಣಕ್ಕೆ? ಬ್ಯಾಟ್ಸ್‌ಮನ್ ಶತಕ ಬಾರಿಸಿದಾಗ, ವ್ಯಕ್ತಿಯ ಸಹಸ್ರಚಂದ್ರ ದರ್ಶನ, ದಶಮಾನೋತ್ಸವ, ಸಿಲ್ವರ್, ಗೋಲ್ಡನ್ ಇತ್ಯಾದಿ ಜುಬಿಲಿಗಳ ಸಂಭ್ರಮಗಳ ಅವಶ್ಯಕತೆ, ಅಸಲಿ ಪ್ರಸ್ತುತತೆ ಏನು? ಸರಿ- ಈಗ ಅಂಕಣ ಮುನ್ನೂರು ವಾರ ಆಗಿದೆ. ಆದರೆ ಆಚರಿಸುವುದು ಏನನ್ನು? ಇಷ್ಟು ಕಾಲ ಬರೆದೆ ಎಂಬ ವಾರದ ಸಂಖ್ಯೆಯನ್ನೇ? ಬರವಣಿಗೆಗೆ ವ್ಯಯಿಸಿದ ಸಮಯವನ್ನೇ? ಶ್ರಮವನ್ನೇ?

ಈಗ ಮೂರು ವಾರದ ಹಿಂದೆ ಶಿಶಿರಕಾಲ ಅಂಕಣದ ಬಹುಕಾಲದ ಓದುಗ ಮಿತ್ರರೊಬ್ಬರು ''ನಿಮ್ಮ ಅಂಕಣ ಬಹುಶಃ ಮುನ್ನೂರು ದಾಟಿರಬಹುದು; ಎಷ್ಟು, ಆರು ವರ್ಷವಾಯ್ತಾ?'' ಎಂದು ಇಮೇಲ್ ಮಾಡಿದ್ದರು. ಇವತ್ತು ಬೆಳಗ್ಗೆ ಅದೇಕೋ ನೆನಪಾಗಿ ನಾನು ಬರೆದು ಫೈಲ್ ಮಾಡಿಟ್ಟ ಲ್ಯಾಪ್‌ಟಾಪ್ ಫೋಲ್ಡರ್‌ನಲ್ಲಿ ಎಷ್ಟು ಫೈಲ್ ಇದೆ ಎಂದು ನೋಡಿದರೆ, ಅಲ್ಲಿದ್ದದ್ದು 299 ಫೈಲ್. ಇವತ್ತಿನದು ಮುನ್ನೂರನೆಯದು ಎಂದು ಗೊತ್ತಾದಾಗಿನಿಂದ ಮೇಲಿನ ಪ್ರಶ್ನೆಗಳು. ಪ್ರಾಮಾಣಿಕವಾಗಿ ಹೇಳಬೇಕೆಂದರೆ ಇದೇನೂ ಅಸಾಮಾನ್ಯ ಸಾಧನೆಯೇನಲ್ಲ. ವಿಶ್ವೇಶ್ವರ ಭಟ್ಟರು, ಶ್ರೀವತ್ಸ ಜೋಶಿಯವರು ದಶಕಗಳಿಂದ ಬರೆಯುತ್ತಿದ್ದಾರೆ. ನಾನು ಬರೆದದ್ದಕ್ಕಿಂತ ಅವರು ಬರೆದದ್ದನ್ನು ನಾನು ಓದಿದ್ದೇ ಜಾಸ್ತಿ ಲೆಕ್ಕವಾಗಬಹುದು. ಇನ್ನು ಈ ಅಂಕಣ ಬರಹದಲ್ಲಿ ವಾರ ವಾರ ನಾನೇನೂ ಹೊಸತನ್ನು ಕಂಡುಹಿಡಿಯುವುದಿಲ್ಲ. ನದಿಯ ದಿಕ್ಕನ್ನು ಬದಲಿಸುವುದಿಲ್ಲ. ನಾನು ಮಾಡಿದ್ದು ಏನು? ಪ್ರತಿ ವಾರ ಬರೆಯಲು ಕುಳಿತುಕೊಂಡದ್ದು, ಕೆಲಹೊತ್ತು ಯೋಚಿಸಿದ್ದು, ಅದಕ್ಕೆ ಬೇಕಾದದ್ದನ್ನು ಓದಿದ್ದು, ನನ್ನ ತಿಳಿವಳಿಕೆಗೆ ಸಿಕ್ಕಿದಷ್ಟನ್ನು ಪ್ರಾಮಾಣಿಕವಾಗಿ ಅಕ್ಷರ ರೂಪ ಕೊಟ್ಟು ನಿಮ್ಮ ಮುಂದೆ ಇಟ್ಟದ್ದು.

ಯಾವುದೇ ಮೈಲಿಗಲ್ಲು ಪಟಾಕಿ ಹೊಡೆದು, ಗೌಜಿ ಮಾಡಿ ಸಂಭ್ರಮಿಸುವುದಕ್ಕೆ ಮಾತ್ರ ಇರುವುದಲ್ಲ ಎನ್ನುವುದು ನನ್ನ ಗಟ್ಟಿ ನಂಬಿಕೆ. ಬದಲಿಗೆ ಮೈಲಿಗಲ್ಲುಗಳು ಇರುವುದು ಒಂದು ಕ್ಷಣ ನಿಂತು ಶಾಂತವಾಗಲಿಕ್ಕೆ, ಸುಮ್ಮನೆ ಮೌನವಾಗಲಿಕ್ಕೆ. ಸೊಂಟದ ಮೇಲೆ ಕೈ ಇಟ್ಟು, ಒಮ್ಮೆ ದೀರ್ಘ ಉಸಿರೆಳೆದು, 'ಓಹ್ ಅಲ್ಲಿಂದ ಬಂದೆ, ಹೀಗೆ ಬಂದೆ' ಎಂದು ಹಿಂದಿರುಗಿ ನೋಡಲಿಕ್ಕೆ. 'ಹಾ, ಏನೋ ಒಂದನ್ನು ಸಾಧಿಸಿಬಿಟ್ಟೆನಲ್ಲ' ಎಂಬ ಸೊಕ್ಕಿನಿಂದಲ್ಲ. ಬದಲಿಗೆ ಒಂದಿಷ್ಟು ಕುತೂಹಲದಿಂದ. ಇಷ್ಟು ಕಾಲ ಏನು ಸಾಧ್ಯವಾಯಿತು? ಏನು ಬದಲಾಯಿತು? ಏನು ಉಳಿಯಿತು? ಏನು ಹೋಯ್ತು? ಎಂಬಿತ್ಯಾದಿ ಪ್ರಶ್ನೆಗಳನ್ನು ಕೇಳಿಕೊಳ್ಳಲಿಕ್ಕೆ. ಅದೆಲ್ಲದಕ್ಕಿಂತ ಮುಖ್ಯವಾಗಿ ಪ್ರಯಾಣದಲ್ಲಿ ಜತೆಯಾದವರಿಗೆ ಧನ್ಯವಾದ ಹೇಳಲಿಕ್ಕೆ. ದಾರಿಯ ನಿಯತ್ತನ್ನು ಪ್ರಶ್ನಿಸಿಕೊಳ್ಳಲಿಕ್ಕೆ. ಅದಿಲ್ಲದಿದ್ದರೆ ಯಾವುದೇ ಮೈಲಿಗಲ್ಲು, ಯಾವುದೇ ಸಾಧನೆ, ಇಲ್ಲಿ ನಾನು ಇಂತಿಷ್ಟು ವಾರ ಬರೆದೆ ಎನ್ನುವುದೆಲ್ಲ- ಕೇವಲ accumulation, ಸಂಗ್ರಹಣೆಯಾಗಿ- ಸಂಖ್ಯೆಯಾಗಿ ನಮ್ಮ ಅಹಮ್ಮಿಗೊಂದು ಗೊಬ್ಬರವಾಗುತ್ತದೆ, ಉಳಿದುಹೋಗುತ್ತದೆ.

ನನಗೆ ಈ ಮುನ್ನೂರು ಮೈಲಿಗಲ್ಲು ಎಂದು ಅನಿಸುತ್ತಿಲ್ಲ, ಬದಲಿಗೆ ಇದು ಇಷ್ಟು ಕಾಲ ಸದ್ದಿಲ್ಲದೆ ಬೆಳೆದ ದೀರ್ಘ ಸಂಬಂಧವೆಂಬಂತೆ ಕಾಣಿಸುತ್ತದೆ. ನನ್ನ ಮತ್ತು ಪೇಪರ್, ಅಕ್ಷರ ಶಬ್ದಗಳ ಸಂಬಂಧವಲ್ಲ, ನನ್ನ ಮತ್ತು ಓದುಗರಾದ ನಿಮ್ಮ ದೀರ್ಘಕಾಲದ ಸಂಬಂಧ. ಪ್ರತಿ ವಾರ ನಿಮ್ಮ ಬದುಕು, ಜಂಜಾಟ, ಸಂಭ್ರಮ, ಹೋರಾಟಗಳ ನಡುವೆ ನೀವೀಗ ಈ ಲೇಖನ ಓದುತ್ತಿರುವ ಜಾಗಕ್ಕೆ ನೀವು ಕೂಡ ತಪ್ಪಿಸದೇ ಬರುತ್ತೀರಲ್ಲ, ನೀವಿಲ್ಲಿ ಟೈಮ್‌ಪಾಸ್‌ಗೆ ಬರುವವರಲ್ಲ. ಪ್ರತಿ ವಾರ ಬಂದವರು ಕೆಲ ಹೊತ್ತು ನನ್ನೊಡನೆ ಕೂತು ಸಂವಹಿಸಿದ್ದೀರಿ, ಚರ್ಚಿಸಿದ್ದೀರಿ, ಪ್ರಶ್ನಿಸಿದ್ದೀರಿ, ಪ್ರತಿಕ್ರಿಯಿಸಿದ್ದೀರಿ. ಆದರೆ ನಾವಿಲ್ಲಿ ವಾಗ್ವಾದ ಮಾಡಿದ್ದು ಅತ್ಯಂತ ಕಡಿಮೆ. ನೀವು ಕೋಪ ಮಾಡಿಕೊಂಡು ಎದ್ದು ಹೋದದ್ದು ಇಲ್ಲವೇ ಇಲ್ಲ. ನಾನು ಹೇಳುತ್ತಿರುವುದು ವಾರದಿಂದ ವಾರಕ್ಕೆ ಬೆಳೆದ ಆ ಸಂಬಂಧದ ಬಗ್ಗೆ. ಬರಹಗಾರ ಮತ್ತು ಓದುಗರ ನಡುವಿನ mutual feeling ಬಗ್ಗೆ. ನಿಜ, ನನಗೆಂದೂ ಇದು ಏಕಮುಖ ಅಭಿವ್ಯಕ್ತಿ, ಸಂಭಾಷಣೆ ಎಂದೆನಿಸಲೇ ಇಲ್ಲವಲ್ಲ!

ಶಿಶಿರಕಾಲ ಅಂಕಣ ಶುರುಮಾಡಿದ ಹೊಸತರಲ್ಲಿ ನನ್ನ ವಿಚಾರಗಳನ್ನು ಹೊರಹಾಕಲು ಇದೊಂದು ವೇದಿಕೆ ಎಂದಷ್ಟೇ ನಾನು ಅಂದುಕೊಂಡಿದ್ದೆ. ಆದರೆ ಈ ರೀತಿಯ ಅಗೋಚರ ಸಂಭಾಷಣೆಯಲ್ಲಿ ತೊಡಗುತ್ತಿದ್ದೇನೆ ಎನ್ನುವ ಅಂದಾಜಾಗಲು ಸ್ವಲ್ಪ ಸಮಯ ಬೇಕಾಯ್ತು. ಬರವಣಿಗೆ ಏಕವ್ಯಕ್ತಿ ಕ್ರಿಯೆ, ಆದರೆ

ಇಲ್ಲಿ ಮಾತ್ರ ಅದೆಂದೂ ಏಕಾಂತವೆನಿಸಲಿಲ್ಲ. ನಾನು ಈಗ ಬರೆಯುತ್ತಿರುವ ಅಕ್ಷರ, ಶಬ್ದ ಯಾರೋ, ಎಲ್ಲೋ, ನಾಳೆ, ನಾಡಿದ್ದು, ಯಾವತ್ತೋ ಓದುತ್ತಾರೆ. ಈ ವಿಷಯ ಅತ್ಯಂತ ಸರಳ ಎನಿಸಬಹುದು, ಆದರೆ ಇದೆಲ್ಲದರ ಇಂಪ್ಯಾಕ್ಟ್ ನನಗೆ ಅರ್ಥವಾಗಿದ್ದು ಹಲವು ರೀತಿಗಳಲ್ಲಿ. ಅದೊಂದು ದಿನ ಮಧ್ಯರಾತ್ರಿ. ನನ್ನ ವಾಟ್ಸಾಪ್‌ಗೆ ಯಾವುದೋ unknown number ಇಂದ ಎರಡು ಬಾರಿ ಕರೆಬಂತು. ನಾನು ಸೈಲೆಂಟ್ ಮಾಡಿ ಮಲಗಿದರೆ ಇನ್ನೊಮ್ಮೆ 'ಗುರ್ ಗುರ್' ಎಂದು 'ವೈಬ್ರೇಟ್ ರಿಂಗ್' ಆಯಿತು. ಭಾರತದ ಫೋನ್ ನಂಬರ್. ಏನೋ ಅರ್ಜೆಂಟ್ ವಿಷಯವಿರಬೇಕು ಎಂದು ಎತ್ತಿದರೆ ಅತ್ತಕಡೆಯಿಂದ 87 ವರ್ಷದ ವಯೋವೃದ್ಧ ಓದುಗರೊಬ್ಬರ ಗಂಭೀರ ಧ್ವನಿ. ''ಹಲೋ ಶಿಶಿರ್, ಗುಡ್ ಆಫ್ಟರ್‌ನೂನ್'' ಅಂದರು. ಅವರಿಗೆ ಮಧ್ಯಾಹ್ನ ಆದರೆ ನನಗೆ ಅಮೆರಿಕದಲ್ಲಿ ಬೆಳಗಿನ ಜಾವ ಎರಡು ಗಂಟೆ. ಅವರ ಸ್ವರ ಕೇಳಿ ಏಕೋ ಸಮಾಧಾನ ಕಳೆದುಕೊಳ್ಳಬಾರದೆನಿಸಿತು. ''ಶಿಶಿರ್, ನಾನು ನಿಮ್ಮ ಲೇಖನಕ್ಕೆ ಪ್ರತಿ ವಾರ ಕಾಯುತ್ತೇನೆ. ಗುರುವಾರ ಬೆಳಗ್ಗೆಯಿಂದಲೇ ನಾಳೆ ಶುಕ್ರವಾರ ಎಂದು ನೆನಪಾಗುತ್ತದೆ. ನಿಮ್ಮ ಅಂಕಣ ನನ್ನ ಬದುಕಿನ, ರುಟೀನ್‌ನ ಭಾಗವಾಗಿದೆ. ಒಂದೆರಡು ಲೇಖನಗಳು ನಾನು ಬದುಕನ್ನು ನೋಡುವ ರೀತಿಯನ್ನೇ ಬದಲಿಸಿವೆ. ಧನ್ಯವಾದ'' ಎಂದು ಹೇಳಿ ಅವರು ಫೋನಿಟ್ಟರು.

ಅವರು ಆ ದಿನ ವಿಶ್ವವಾಣಿ ಕಚೇರಿಗೆ ಫೋನ್ ಮಾಡಿ, ಅಲ್ಲಿ ನನ್ನ ಫೋನ್ ಸಂಖ್ಯೆ ಪಡೆದು ನನಗೆ ಫೋನ್ ಮಾಡಿದ್ದು ಮೂರ್ನಾಲ್ಕು ವಾಕ್ಯದ ಕೃತಜ್ಞತೆ ಹೇಳಲು. ನನಗೆ ಆ ಸರಿರಾತ್ರಿಯ ಫೋನ್ ಕರೆ ಮುಗಿಸುವಾಗ ನಿದ್ರೆ ಸಂಪೂರ್ಣ ಹಾರಿಹೋಗಿತ್ತು. ಯಾಕೋ ಚಾವಡಿಯ ಸೋಫಾ ಮೇಲೆ ಕೆಲವು ನಿಮಿಷ ಮೌನವಾಗಿ ಕೂರಬೇಕೆನ್ನಿಸಿತು. ಈ ನಡುವೆ ನನ್ನ ಹೆಂಡತಿ- ಈ ಮಧ್ಯರಾತ್ರಿಯ ಫೋನ್ ಕರೆ ಮತ್ತು ನಾನು ಸೀಲಿಂಗ್ ನೋಡುತ್ತಾ ಕೂತ ಸನ್ನಿವೇಶದಲ್ಲಿಯೇ ನನ್ನನ್ನು ಕಂಡು- ''ಯಾರಾದರೂ ಹೋಗಿಬಿಟ್ಟರಾ?'' ಎಂದು ಕೇಳಿ, ಇಲ್ಲವೆಂದು ಕನ್ಫರ್ಮ್ ಮಾಡಿಕೊಂಡು ಹೋಗಿ ನಿದ್ರೆ ಮುಂದುವರಿಸಿದಳು. ನನಗೆ ನಿದ್ರೆ ಬರಲಿಲ್ಲ. ಆ ದಿನ ನನ್ನ ಲೇಖನ ನಾನಂದುಕೊಂಡದ್ದಕ್ಕಿಂತ ದೂರ ಪ್ರಯಾಣಿಸುತ್ತಿದೆ ಎಂದೆನಿಸಿತು. ಅಂಕಿ, ಸಂಖ್ಯೆ, ಭೌಗೋಳಿಕವಾಗಿ, ಅಲ್ಲ, ಬದಲಿಗೆ ಭಾವನಾತ್ಮಕವಾಗಿ. ಬರೆದ ಲೇಖನಗಳು ಪರಿಚಯವೇ ಇಲ್ಲದ ಇನ್ನೊಬ್ಬರ ಬದುಕಿನ ಭಾಗವಾಗುವುದು ಎಂದರೆ? ಬರವಣಿಗೆ ಎಂದರೆ ಮಾಹಿತಿಯನ್ನು ಬರೆದು ಹಂಚುವುದಲ್ಲ, ಬದಲಿಗೆ ಇದೊಂದು ಸಂಬಂಧ ಎನ್ನುವುದು ಖಚಿತವಾಗಿದ್ದು ಆ ದಿನ. ಅಂದಹಾಗೆ ಅಜ್ಜನಿಗೀಗ 93 ವರ್ಷ. ಅವರಿಗೆ ಈಗ ಮೊಮ್ಮಗ ಅಂಕಣವನ್ನು ಓದಿ ಹೇಳುತ್ತಾನಂತೆ. ಕೆಲ ದಿನದ ಹಿಂದೆ ವಾಟ್ಸಾಪ್ ಧ್ವನಿ ಸಂದೇಶ ಕಳುಹಿಸಿದ್ದರು. ರೆಕಾರ್ಡಿಂಗ್ ನಡುನಡುವೆ ಅವರ ಮಾತನ್ನು ಅವರ ಮೊಮ್ಮಗ ನನಗೆ ಸ್ಪಷ್ಟಪಡಿಸಿ ಹೇಳುತ್ತಿದ್ದ- ''ಅವರಿಗೆ ಈಗೀಗ ಮಷಿನ್ ಹಾಕಿದರೂ ಕಿವಿ ಕೇಳುವುದಿಲ್ಲ, ಕೂಗಬೇಕು'' ಅಂತ. ನಾನು ಹೇಳಿದ್ದನ್ನು ದೊಡ್ಡ ಧ್ವನಿಯಲ್ಲಿ ಹೇಳುತ್ತಿದ್ದ. ಅವರ ಮೊಮ್ಮಗ ಹೇಳಿದ 'ಕಿವಿ ಕೇಳುವುದಿಲ್ಲ, ಕಣ್ಣು ಕಾಣಿಸುವುದಿಲ್ಲ, ಈಗ ನಾನೇ ಓದಿ ಹೇಳಬೇಕು' ಎಂಬ ಮಾತಿಗೆಲ್ಲ ನಾನು ನಿರುತ್ತರನಾದೆ.

ನಿಯತ- ಪ್ರತಿ ವಾರ ಇಮೇಲ್, ಮೆಸೇಜ್ ಮಾಡುವ ಓದುಗ ಸ್ನೇಹಿತರಿದ್ದಾರೆ. ಒಂದೆರಡು ದಿನವಲ್ಲ, ಅವರ ಪ್ರತಿಕ್ರಿಯೆ ಅಂಕಣದಷ್ಟೇ ನಿಯತ. ಅವರು ಅಂಕಣಕ್ಕೆ ಕಾದಂತೆಯೇ ನಾನವರ ಪ್ರತಿಕ್ರಿಯೆಗೆ ಕಾಯುತ್ತೇನೆ. ಅವರು ಪ್ರತಿ ವಾರ ಓದಿ, ಆ ಬಗ್ಗೆ ಇನ್ನಷ್ಟು ಯೋಚಿಸಿ ತಮ್ಮ ಅನಿಸಿಕೆ ಹಂಚಿಕೊಳ್ಳುತ್ತಾರೆ. ಈ ದನದ ಗುಂಪನ್ನು ಮೇಯಲು (ದನ ಕಾಯಲು) ಹಾಡಿಗೆ ಒಯ್ಯುವಾಗ ಹಿಂದಿನ 2-3 ದನಗಳಿಗೆ ಚಿಕ್ಕ ಕೋಲಿನಲ್ಲಿ- ಸ್ವಲ್ಪ ಆಚೀಚೆ ನೋವಾಗದಂತೆ ಹೊಡೆಯುತ್ತಿರಬೇಕು. ಆಗ ಇಡೀ ಗುಂಪು ಶಿಸ್ತಿನಲ್ಲಿರುತ್ತದೆ. ಆ ಕೆಲಸದ ಜವಾಬ್ದಾರಿ ಅವರಿಗೆ. ಶಾಲಾ ಶಿಕ್ಷಕರು, ವಿಶ್ವವಿದ್ಯಾಲಯ, ಇಂಡಿಯನ್ ಇನ್ಸ್ಟಿಟ್ಯೂಟ್ ಆಫ್ ಸೈನ್ಸ್‌ನ ಪ್ರೊಫೆಸರ್‌ಗಳು, ವಿದ್ಯಾರ್ಥಿಗಳು, ವೈದ್ಯರು, ಎಂಜಿನಿಯರುಗಳು, ಕೃಷಿಕರು, ಗೃಹಿಣಿಯರು. ಯಾವಯಾವುದೋ ಊರು, ಉದ್ಯೋಗ, ಬದುಕಿನ ಹಿನ್ನೆಲೆ, ಸ್ಥಿತಿ.

ಈ ಅಂಕಣ ನಮ್ಮಿಬ್ಬರನ್ನು ಜೋಡಿಸಿದೆ. ಕೆಲವರು ಯಥೇಚ್ಛ ಹೊಗಳುತ್ತಾರೆ. ಇನ್ನು ಕೆಲವರದು ಸ್ವಲ್ಪ ಹಿಂಜರಿಕೆಯ ಸ್ವಭಾವ. ಇನ್ನು ಕೆಲವರು ನೇರಾನೇರ, ಅಳುಕಿಲ್ಲದೆ ಅಭಿಪ್ರಾಯವನ್ನು ತಿಳಿಸುತ್ತಾರೆ. ಕೆಲವರದು ಹೂಬಾಣ, ಇನ್ನು ಕೆಲವರದು ಸುತ್ತಿಗೆ-ಚಾಣ. ಆಗೀಗ ''ನಾನು ನಿಮಗೆ ಇಮೇಲ್ ಮಾಡಬೇಕೆಂದು ಬಹಳ ಕಾಲದಿಂದ ಯೋಚಿಸುತ್ತಿದ್ದೆ, ಇವತ್ತು ಮುಹೂರ್ತ ಬಂತು'' ಎಂದು ಕೆಲವರು 'ಹಾಯ್' ಹೇಳಿ ಮಾಯವಾಗುತ್ತಾರೆ. ನಾನು ವೈಯಕ್ತಿಕವಾಗಿ ಅವರೆಲ್ಲರಿಗೂ ಚಿರಋಣಿ. ಸುಮ್ಮನೆ ಓದಿ ಪಕ್ಕಕ್ಕಿಟ್ಟು ಚಿಂತನೆಗಿಳಿಯುವವರಿಗೂ ಚಿರಋಣಿ. ಪ್ರಾಮಾಣಿಕ ಹೊಗಳಿಕೆ ಧೈರ್ಯವನ್ನು ತುಂಬುತ್ತದೆ, ಖುಷಿಯೆನಿಸುತ್ತದೆ. ಅಂತೆಯೇ ಓದುಗರು ಆಗೀಗ ಹೆಕ್ಕಿ ತೋರಿಸುವ ತಪ್ಪು ಚಿಕ್ಕದೇ ಇದ್ದರೂ ಅದು ಜವಾಬ್ದಾರಿಯನ್ನು ಪ್ರಶ್ನಿಸುತ್ತದೆ. ಇದೆಲ್ಲದರ ನಡುವೆ ಕೆಲವೊಂದು ವಾರ ಹೀಗೆನಿಸುವುದಿದೆ- ಕಳುಹಿಸಿಕೊಟ್ಟ ಲೇಖನ ಮೌನವಾಗಿ ಹಿಮ್ಮರಳಿ ಬಂದಂತೆ. ಇದು ಓದುಗರಿಗೆ ಮುಟ್ಟಿತಾ, ಇಷ್ಟವಾಯ್ತಾ, ಬರೆದ ಉದ್ದೇಶ ಈಡೇರಿತಾ ಎನ್ನುವ ಪ್ರಶ್ನೆ. ಅದೆಷ್ಟೋ ಬಾರಿ ಮೌನವೂ ಉತ್ತರವೇ, ಪ್ರತಿಕ್ರಿಯೆಯೇ ಎನ್ನುವುದು ಈಗೀಗ ಅರ್ಥವಾಗಿದೆ.

ಶಿಶಿರಕಾಲದ ಬಹುತೇಕ ಲೇಖನವನ್ನು ನಾನು ಬರೆಯುವುದು ಬುಧವಾರ ರಾತ್ರಿ, ಸಕಲ ಜೀವರಾಶಿಗಳು ಮಲಗಿದ ಮೇಲೆ. ಇಡೀ ಜಗತ್ತು ಶಾಂತವಾಗುತ್ತಿದ್ದಂತೆ ವಿಚಾರಗಳಿಗೆ ಅಡಗಿಕೊಳ್ಳಲು ಜಾಗವಿರುವುದಿಲ್ಲ. ಆದರೆ ಈ ಬರೆಯುವ, ವಿಚಾರಮಾಡುವ ಪ್ರೊಸೆಸ್ ನಿರಂತರ ನಡೆಯುತ್ತಿರಬೇಕು. ಕೊನೇ ಪಕ್ಷ ಬುಧವಾರ ಮಧ್ಯಾಹ್ನದಿಂದಲಾದರೂ ಶುರುವಾಗಬೇಕು. ನಾನು ಬರೆದ ಮುನ್ನೂರು ಲೇಖನಗಳೂ ಪ್ರಕಟಣೆಯ ಹಿಂದಿನ ದಿನ ರಾತ್ರಿಯೇ ತಯಾರಾದವು. Procrastination. ಬುಧವಾರ ಎಂದರೆ ನಾನು ಬರೆಯುವ ದಿನ ಎಂದು ನನ್ನ ಕುಟುಂಬಕ್ಕೆ ಮತ್ತು ಆಪ್ತ ಸ್ನೇಹವಲಯದಲ್ಲಿ ಬಹುತೇಕರಿಗೆ ಗೊತ್ತಿದೆ. ಹಾಗಾಗಿ ಆ ದಿನ ಅವರ್ಯಾರೂ ಎಲ್ಲಿಗೂ ಕರೆಯುವುದಿಲ್ಲ, ಫೋನ್ ಸಹ ಮಾಡುವುದಿಲ್ಲ. ''ಬುಧವಾರ ಸಂಜೆಯಾಗುತ್ತಿದ್ದಂತೆ ಅವನ ಮಾತು ಕಡಿಮೆಯಾಗಿಬಿಡುತ್ತದೆ, ಸೀರಿಯಸ್ ಆಗಿಬಿಡುತ್ತಾನೆ'' ಎಂದು ಕೇಳದಿದ್ದರೂ ಎಲ್ಲರಿಗೂ ಹೇಳುತ್ತಾಳೆ- ನನ್ನ ಹೆಂಡತಿ.

ಒಂದೇ ವಿಷಯದ ಕುರಿತು ಕೆಲವೊಂದಿಷ್ಟು ತಾಸು ನಿರಂತರ ಯೋಚಿಸಬೇಕೆಂದರೆ ಅದಕ್ಕೊಂದು ಮಾನಸಿಕ ನಿಶ್ಚಲತೆ ಬೇಕು. ಈ ಪ್ರಕ್ರಿಯೆ ಯೋಚನೆಗಳ ಕಬಡ್ಡಿ. ಕೆಲವು ವಾರ ತೆರೆದ ಖಾಲಿಪೇಜು ತುಂಬಿಸಿದ್ದಕ್ಕಿಂತ ಭಾರವೆನಿಸಿದ್ದಿದೆ. ಕೆಲವು ವಾರ ಕ್ಲಿಷ್ಟವೆನಿಸುವ ವಿಚಾರವೊಂದು ಅನಾಯಾಸವಾಗಿ ಲೇಖನವಾಗಿ ಬಿಡುತ್ತದೆ. ಇನ್ನು ಕೆಲವು ವಾರ ಆಯ್ಕೆಮಾಡಿಕೊಂಡ ವಿಷಯ ಬಹಳ ಸರಳವಿರುತ್ತದೆ, ಆದರೆ ಬರವಣಿಗೆ ಚಾರ್ಮಾಡಿ ಘಾಟು ಹತ್ತಿದಂತೆ. ಆದರೆ ಬರವಣಿಗೆಯ ಕಿಂಚಿತ್ ಸುಸ್ತು ಕೂಡ ಅಕ್ಷರದಲ್ಲಿ ಓದುಗರಿಗೆ ಅನುಭವವಾಗಬಾರದು. ಕೆಲವು ವಾರ Am I genuine? ಎಂಬ ಅನುಮಾನ ಬಂದದ್ದೂ ಇದೆ. ಇಷ್ಟು ದೀರ್ಘ ಪ್ರಯಾಣದಲ್ಲಿ ಹಾಗೆಲ್ಲ ಅನಿಸುವುದು ಸಹಜ. ಅದೇನೇ ಇದ್ದರೂ ಕೊನೆಯಲ್ಲಿ ನಿಧಾನವಾಗಿ ಲೇಖನ ಒಂದು ರೂಪವನ್ನು ಪಡೆಯುತ್ತದೆ. ಕೆಲವೊಮ್ಮೆ ಹೀಗಾಗುತ್ತದೆ. ಏನೋ ಬರೆಯಲು ಯೋಚಿಸಿ, ಪೀಠಿಕೆಯೇ ದೊಡ್ಡದಾಗಿ, ಅಲ್ಲಿ ಬೇರೆಯದೇ ವಿಚಾರ ಬಂದು ಪೂರ್ಣ ಲೇಖನವಾದದ್ದೂ ಇದೆ. ಬರೆಯುತ್ತ ಹೋದಂತೆ ವಿಚಾರದ ಆಯ್ಕೆ ಬದಲಾಗುವುದರ ಅನುಭವ ಅದು. ಒಟ್ಟಾರೆ, ಬರವಣಿಗೆ ಅಕ್ಷರಗಳ ಜತೆ ಮಾತ್ರವಲ್ಲ, ವಿಚಾರಗಳ ಜತೆಯೂ ತಾಳ್ಮೆಯಿಂದ ವ್ಯವಹರಿಸುವುದನ್ನು ಕಲಿಸಿದೆ.

ನಾನು ಬರೆಯುವ ಲೇಖನಗಳಿಗೆ ನಮ್ಮ ಮನೆಯಲ್ಲಿ ಬೇರೆಯದೇ ಆದ ರೀತಿಯ ಬದುಕಿದೆ. ನನ್ನ ತಂದೆ ನನ್ನ ಲೇಖನದ ಮೊದಲ ಕ್ರಿಟಿಕ್, ವಿಮರ್ಶಕ. ಅವರು ಭಟ್ಟರ ಲೇಖನ ಹೊರತುಪಡಿಸಿ, ಬೇರೆಯವರ ಲೇಖನವನ್ನು ತಪ್ಪು ಹುಡುಕದೆ ಓದಿದ್ದು ಇಲ್ಲವೇ ಇಲ್ಲ, ನನ್ನದನ್ನು ಬಿಟ್ಟಾರೆಯೇ? ನನ್ನ ಮಾವ, ಅತ್ತೆಯಂದಿರು, ಭಾವ, ಆಪ್ತ ಸ್ನೇಹಿತ ವರ್ಗದಲ್ಲಿ ಹೆಚ್ಚಿನವರು ಓದುಗರು, ಅಷ್ಟೇ ಅಲ್ಲ ಕಟು ವಿಮರ್ಶಕರೂ ಹೌದು. ಅವರೆಲ್ಲ ಲಂಕೇಶ್, ಭಟ್ಟರು, ಕಾರಂತರು, ಬೆಳಗೆರೆ, ಗೌರೀಶ್ ಕಾಯ್ಕಿಣಿ, ಡಿವಿಜಿ ಅವರನ್ನೆಲ್ಲ ಓದಿದವರು. ಆಪ್ತವಲಯದಲ್ಲಿ ಸೀರಿಯಸ್ ಓದುಗರಿದ್ದರೆ ಒಂದು ಸಮಸ್ಯೆ. ಏನೋ ಕಥೆಕಟ್ಟಿ ಬರೆಯುವಂತಿಲ್ಲ. ಏನೋ ಪೊಳ್ಳೆ ಬಿಡುವಂತಿಲ್ಲ, ನನ್ನ ಹೆಂಡತಿ ಲೇಖನ ಓದುವುದೇ ಇಲ್ಲವೇನೋ ಎನ್ನುವಂತಿರುತ್ತಾಳೆ. ಶಿಶಿರಕಾಲ ಆರಂಭಿಸಿದ್ದು ಕರೋನಾ ಸಮಯದಲ್ಲಿ. ಈ ಅಂಕಣಕ್ಕಿಂತ ಮೊದಲು ತಿಂಗಳುಗಟ್ಟಲೆ ಪ್ರತಿನಿತ್ಯ 'ಕರೋನಾ' ಬಗ್ಗೆ ವಿಶ್ವವಾಣಿಯಲ್ಲಿ ಲೇಖನ ರೂಪದ ವರದಿ ಬರೆದಿದ್ದೆ. ಅದಾಗಿ ಎರಡು ವರ್ಷವಾಗಿರಬೇಕು, ಮಗಳು ಮೂರನೇ ಕ್ಲಾಸಿನಲ್ಲಿದ್ದಾಗ ಒಂದು ದಿನ ನನ್ನ ಬಳಿ ಬಂದು ಗಂಭೀರವಾಗಿ ''ಕರೋನಾ ಮುಗಿದಿದೆ, ನೀನು ಇನ್ನೂ ಅದನ್ನೇ ಏಕೆ ಬರೆಯುವುದು'' ಎಂದು ಕೇಳಿದ್ದಳು. ಅವಳ ಲೆಕ್ಕದಲ್ಲಿ ನಾನು ಇನ್ನೂ ಕರೋನಾ ಬಗ್ಗೆಯೇ ಬರೆಯುತ್ತಿದ್ದೇನೆ ಎಂದಿತ್ತು. ಅವಳಿಗೆ ಬರವಣಿಗೆ ಎಂಬುದು ವಾರಕ್ಕೊಮ್ಮೆ ಅಪ್ಪ ಕೆಲವು ತಾಸು ಕೂತು ಪುನರಾವರ್ತಿಸುವ ಕೆಲಸ ಎಂದೆನಿಸಿರಬೇಕು. ಆದರೆ ಬರವಣಿಗೆಯೆಡೆಗಿನ ಅವಳ ಆ ಪ್ರಶ್ನೆ ಕೆಲವೊಮ್ಮೆ ಸರಿಯೆನಿಸುತ್ತದೆ. ಅದೇ ವಿಚಾರಗಳು ಬಹುರೂಪಗಳಲ್ಲಿ ಪುನರಾವರ್ತನೆಯಾಗಿಬಿಡುತ್ತವೆ.

ಅತಿಯಾದ ಮಾಹಿತಿಯ ಲಭ್ಯತೆ, ಯುಟ್ಯೂಬ್, ಸಾಮಾಜಿಕ ಜಾಲತಾಣಗಳು, ಕೃತಕ ಬುದ್ಧಿಮತ್ತೆ (AI) ಇವೆಲ್ಲದರ ಮಧ್ಯೆ, ಶಿಶಿರಕಾಲದಂಥ ಅಂಕಣದ ಅವಶ್ಯಕತೆ ಇದೆಯೇ ಎಂದು ನಾನು ಅದೆಷ್ಟೋ ಬಾರಿ ಕೇಳಿಕೊಂಡಿದ್ದೇನೆ. ನಿಜ, ಕೃತಕ ಬುದ್ಧಿಮತ್ತೆ ಏನನ್ನು ಬೇಕಾದರೂ ಅದ್ಭುತವಾಗಿಯೇ ಬರೆಯುತ್ತದೆ. ಆದರೆ ಅಲ್ಲಿ human factor ಮನುಷ್ಯತ್ವ ಇಲ್ಲ, ಬರಹಗಾರ ಮತ್ತು ಓದುಗನ ನಡುವಿನ ಈ ಮನುಷ್ಯ ಸಂಬಂಧ ಅಲ್ಲಿಲ್ಲ, ಇನ್ನು ಬರವಣಿಗೆಯೇ ಏಕೆ? ಬರವಣಿಗೆ-ಓದು ಇವೆರಡಕ್ಕೆ ಮಾತ್ರ ಯೋಚನೆಯನ್ನು ನಿಧಾನವಾಗಿಸುವ ಶಕ್ತಿಯಿದೆ. ಇವು ಮೇಲೆ ಹೇಳಿದವುಗಳಲ್ಲಿಲ್ಲ. ಅಂಕಣವು ಓದುಗನ ವಿಚಾರವನ್ನು ಹಿಡಿದುನಿಲ್ಲಿಸುತ್ತದೆ. ಅದಕ್ಕೊಂದು ಲಗಾಮು ಹಾಕುತ್ತದೆ. ದಿಶೆ ಕೊಡುತ್ತದೆ. ಕಥೆ, ಕಾದಂಬರಿ, ಕವನ ಇವೆಲ್ಲದಕ್ಕಿಂತ ಅಂಕಣ ಸಾಹಿತ್ಯ ಪ್ರಕಾರ ಬಹಳ ವಿಭಿನ್ನ. ಆಗೀಗ ಬರೆದಂತಲ್ಲ, ಇಲ್ಲಿ ನಿರಂತರತೆಯಿದೆ. ಅಂಕಣ ಸಾಹಿತ್ಯ ಯಾವತ್ತೂ ನೈಜ ಬದುಕಿನಿಂದ ತಪ್ಪಿಸಿಕೊಳ್ಳಲು ಹೆಣಗುವುದಿಲ್ಲ, ಬಿಡುವುದಿಲ್ಲ, ಹೇಳುತ್ತಾ ಹೋದರೆ ಹೇಳಲು ಬೇಕಾದಷ್ಟಿದೆ. ಮುಖ್ಯವಾಗಿ ಈ ನಮ್ಮಿಬ್ಬರ ಸಂಬಂಧಕ್ಕೆ ಕೊಂಡಿಯನ್ನು ನೀಡಿದ್ದು ಸಂಪಾದಕರಾದ ವಿಶ್ವೇಶ್ವರ ಭಟ್ಟರು, ವಿಶ್ವವಾಣಿ. ಈ ಸ್ವಾತಂತ್ರ್ಯವು ಅಂಕಣಕಾರನಿಗೆ ಅತ್ಯಂತ ಮುಖ್ಯ. ಶಿಶಿರಕಾಲ 'ಲೋಕಧ್ವನಿ' ಪತ್ರಿಕೆಯಲ್ಲಿಯೂ ಪ್ರಕಟವಾಗುತ್ತದೆ. ನಾನು ಎಲ್ಲರಿಗೂ ಋಣಿ. ಅಲ್‌ರೈಟ್- ಮುಂದಕ್ಕೆ ಹೋಗೋಣ. ಶಿಶಿರಕಾಲ ಮುಂದುವರಿಯುತ್ತದೆ....

ಇರಾನ್ ಯುದ್ಧದಿಂದ ಭಾರತಕ್ಕೆ ನಷ್ಟವೇ, ಲಾಭವೇ?!

ಮನಿಮೈಂಡೆಡ್
ಕೇಶವ ಪ್ರಸಾದ್ ಬಿ.
vveditoped@gmail.com

ಈ ಯುದ್ಧ ಯಾವಾಗ ಮುಗಿಯುತ್ತೆ? ಎಂಬುದು ಪ್ರತಿಯೊಬ್ಬ ಭಾರತೀಯ ಕೇಳುತ್ತಿರುವ ಬಿಲಿಯನ್ ಡಾಲರ್ ಪ್ರಶ್ನೆ. ಮಧ್ಯಪ್ರಾಚ್ಯದಲ್ಲಿ ಅಮೆರಿಕ-ಇಸ್ರೇಲ್ ಮತ್ತು ಇರಾನ್ ದೇಶಗಳ ನಡುವಣ ಯುದ್ಧ ಕೇವಲ ಮೂರು ದೇಶಗಳಿಗೆ ಸೀಮಿತವಾಗಿಲ್ಲ. ಇಡೀ ಜಗತ್ತಿನ ಮೇಲೆ ಇದರ ಪರಿಣಾಮವಾಗುತ್ತಿದೆ ಎಂಬುದರಲ್ಲಿ ಎರಡು ಮಾತಿಲ್ಲ. ಅದು ತಿಂಗಳಾನುಗಟ್ಟಲೆ ಮುಂದುವರಿದರೆ ಏನಾಗಲಿದೆ ಎಂಬ ಪ್ರಶ್ನೆ ಇದೀಗ ಸುಳಿಯುತ್ತಿದೆ. ಇದಕ್ಕೆ ಕಾರಣ ಇಲ್ಲದಿಲ್ಲ.

ಯುದ್ಧ ಶುರುವಾದಾಗ ಟ್ರಂಪ್ ಮತ್ತು ನೇತನ್ಯಾಹು, ''ಇದು ಅಲ್ಪಕಾಲದ್ದಾಗಿದ್ದು, ಬೇಗ ಮುಗಿಯಲಿದೆ'' ಎಂದಿದ್ದರು. ಸಮರದ ಮೊದಲ ದಿನವೇ, ಇರಾನ್‌ನ ಸರ್ವಾಧಿಕಾರಿ ಅಯತೊಲ್ಲಾ ಖಮೇನಿ ಹತ್ಯೆಗೀಡಾಗಿದ್ದರಿಂದ 'ಒಂದೆರಡು ವಾರಗಳಲ್ಲಿ ಎಲ್ಲವೂ ಮುಗಿಯಬಹುದು' ಎಂದು ಬಹುತೇಕ ಜನ ಭಾವಿಸಿದ್ದರು. ಆದರೆ ಆಗಿದ್ದೇ ಬೇರೆ. ಯುದ್ಧ ಆರಂಭವಾಗಿ ತಿಂಗಳಾಗುತ್ತಿದೆ! ಇನ್ನೂ ಇರಾನ್ ಶರಣಾಗತಿಯಾಗಿಲ್ಲ! ''ಸೋಲನ್ನು ಒಪ್ಪಿಕೊಳ್ಳದಿದ್ದರೆ ಇರಾನ್ ನರಕವಾಗಲಿದೆ, ಅದು ಡೀಲ್ ಮಾಡಿಕೊಳ್ಳಲು ಬೇಡುತ್ತಿದೆ'' ಎಂದು ಟ್ರಂಪ್ ಅಬ್ಬರಿಸುತ್ತಿದ್ದಾರೆ. ಮಾತುಕತೆ ಫಲಪ್ರದವಾಗುತ್ತಿದೆ ಎಂದೂ ಸಮಾಧಾನಕರ ಮಾತುಗಳನ್ನು ಆಡಿಕೊಳ್ಳುತ್ತಿದ್ದಾರೆ. ಆದರೆ ಇರಾನ್ ತದ್ವಿರುದ್ಧವಾಗಿ, 'ಯುದ್ಧ ಮುಗಿದಿಲ್ಲ' ಎನ್ನುತ್ತಿದೆ! ಒಟ್ಟಾರೆ ಅಯೋಮಯ ಪರಿಸ್ಥಿತಿ ನಿರ್ಮಾಣವಾಗಿದೆ. ಪ್ರಧಾನಿ ಮೋದಿ ನಾಯಕತ್ವದಲ್ಲಿ ಭಾರತ ಹಿಂದೆಂದಿಗಿಂತಲೂ ಚೆನ್ನಾಗಿ ಇರಾನ್ ಯುದ್ಧವನ್ನು, ವಿಪತ್ತುಗಳನ್ನು ರಾಜತಾಂತ್ರಿಕವಾಗಿ, ಆರ್ಥಿಕವಾಗಿ ನಿರ್ವಹಿಸುತ್ತಿದ್ದರೂ, ನಮ್ಮದಲ್ಲದ ತಪ್ಪಿಗೆ ಅನಾನುಕೂಲತೆ ಉಂಟಾಗಿರುವುದು ದುರದೃಷ್ಟಕರ.

''ಭಾರತಕ್ಕೆ ಇಂಧನ ಪೂರೈಕೆಗೆ ಸಮಸ್ಯೆ ಆಗಿಲ್ಲ, ದೇಶದಲ್ಲಿ ಸುಮಾರು 60 ದಿನಗಳಿಗೆ ಸಾಕಾಗುವಷ್ಟು ತೈಲ ಸಂಗ್ರಹ ಇದೆ. ಇಂಧನ ಕೊರತೆ ಕುರಿತ ವರದಿಗಳು ಕಪೋಲಕಲ್ಪಿತ. ಎಲ್ಲ ಪೆಟ್ರೋಲ್ ಬಂಕ್‌ಗಳೂ ಎಂದಿನಂತೆ ಕಾರ್ಯನಿರ್ವಹಿಸುತ್ತಿವೆ. ರಿಫೈನರಿಗಳು 100 ಪರ್ಸೆಂಟ್ ಸಾಮರ್ಥ್ಯದಲ್ಲಿ ಕೆಲಸ ಮಾಡುತ್ತಿವೆ'' ಎಂದು ಪೆಟ್ರೋಲಿಯಂ ಮತ್ತು ನೈಸರ್ಗಿಕ ಅನಿಲ ಸಚಿವಾಲಯವು ತಿಳಿಸಿದೆ. ''ಒಂದು ಲಕ್ಷಕ್ಕೂ ಹೆಚ್ಚು ಪೆಟ್ರೋಲ್ ಬಂಕ್‌ಗಳು ದೇಶದಲ್ಲಿವೆ. ಸರಕಾರ ಪೈಪ್ಡ್ ನ್ಯಾಚುರಲ್ ಗ್ಯಾಸ್‌ಗೆ (ಪಿಎನ್‌ಜಿ) ಒತ್ತಾಯಿಸುತ್ತಿರುವುದಕ್ಕೆ ಎಲ್‌ಪಿಜಿ ಕೊರತೆ ಕಾರಣವಲ್ಲ, ಬದಲಿಗೆ ಇದು ಸರಕಾರದ ದೀರ್ಘಕಾಲೀನ ಯೋಜನೆಯಾಗಿದೆ'' ಎಂದೂ ಸಚಿವಾಲಯ ಸ್ಪಷ್ಟಪಡಿಸಿದೆ. ಇಲ್ಲಿ ಇಂಧನ ಪೂರೈಕೆಯ ಸಮಸ್ಯೆಯನ್ನು ಭಾರತ ನಿರ್ವಹಿಸುತ್ತಿದೆಯಾದರೂ, ದರ ಹೆಚ್ಚಳದ ಸವಾಲನ್ನು ಹೇಗೆ ಎದುರಿಸಲಿದೆ ಎಂಬುದೇ ಪ್ರಶ್ನೆ. ಯುದ್ಧದ ಆರ್ಥಿಕ ನಷ್ಟದ ಹೊಡೆತದ ಬಿಸಿ ಅಷ್ಟಿಷ್ಟು ಕಾವೇರಿಸುತ್ತಿದೆ. ಭಾರತದ ಅತಿ ದೊಡ್ಡ ಖಾಸಗಿ ತೈಲ ಕಂಪನಿಯಾದ ನಯಾರಾ ಎನರ್ಜಿಯು ಪ್ರತಿ ಲೀಟರ್ ಪೆಟ್ರೋಲ್ ದರದಲ್ಲಿ 5 ರುಪಾಯಿ ಹಾಗೂ ಡೀಸೆಲ್‌ನಲ್ಲಿ 3 ರುಪಾಯಿ ಏರಿಸಿದೆ. ಕಂಪನಿಯು ಸಾವಿರಾರು ಪೆಟ್ರೋಲ್ ಬಂಕ್‌ಗಳನ್ನು ಹೊಂದಿದೆ.

ನಿವೃತ್ತ ಸೇನಾಧಿಕಾರಿ ಮೇಜರ್ ಜನರಲ್ ಜಿ.ಡಿ. ಬಕ್ಷಿ ಅವರ ಪ್ರಕಾರ, ಈ ಯುದ್ಧದಿಂದ ದೀರ್ಘಾವಧಿಗೆ ನಷ್ಟಕ್ಕೀಡಾಗಲಿರುವ ದೇಶಗಳು ಯಾವುದು ಎಂದರೆ ಭಾರತ, ಜಪಾನ್, ದಕ್ಷಿಣ ಕೊರಿಯಾ ಮತ್ತು ಯುರೋಪ್. ಯಾರಿಗೆ ಹೆಚ್ಚು ಲಾಭವಾಗಲಿದೆ? ರಷ್ಯಾ ಮತ್ತು ಚೀನಾ. ಕಾರಣ ತಮ್ಮದೇ ಮಿಲಿಟರಿ ಸಲಹೆಗಾರರ ಮಾತುಗಳನ್ನೂ ಕೇಳದಿರುವ ಅಮೆರಿಕದ ಅಧ್ಯಕ್ಷ ಡೊನಾಲ್ಡ್ ಟ್ರಂಪ್! ಟ್ರಂಪ್ ಸದಾ ತಮ್ಮನ್ನು ಭಾರತದ ಮಿತ್ರ ಎಂದೇನೊ ಕರೆಯುತ್ತಾರೆ. ಆದರೆ ಕಳೆದ 3-4 ವರ್ಷಗಳಿಂದ ಟ್ರಂಪ್‌ರಿಂದ ಭಾರತಕ್ಕೆ ಆಗಿರುವ ಲಾಭವೇನೂ ಇಲ್ಲ. ಆದರೆ ಇರಾನ್ ಯುದ್ಧವನ್ನು ಕೊಟ್ಟ ಮಾತಿನಂತೆ ಬೇಗನೆ ಮುಗಿಸುವಲ್ಲಿ ಟ್ರಂಪ್ ವಿಫಲರಾಗಿದ್ದಾರೆ. ಹೀಗಾಗಿ ದಿನಕ್ಕೊಂದು ಹೇಳಿಕೆ ಕೊಡುತ್ತಿದ್ದಾರೆ.

ಪ್ರಧಾನಿ ಮೋದಿಯವರು ನೀಡಿದ ಹೇಳಿಕೆಯಲ್ಲಿ, ''ಮಧ್ಯಪ್ರಾಚ್ಯದ ಪರಿಸ್ಥಿತಿ ಚಿಂತಾಜನಕವಾಗಿದೆ. ಯುದ್ಧವನ್ನು ಸಮಾಪ್ತಿಗೊಳಿಸಲು ಭಾರತ ಬಯಸುತ್ತಿದೆ. ಎಲ್ಲ ಬಣಗಳೂ ಶಾಂತಿ-ಸಮಾಧಾನದಿಂದ ಬಿಕ್ಕಟ್ಟು ಬಗೆಹರಿಸಬೇಕು. ಯುದ್ಧದ ಪರಿಣಾಮ ದೀರ್ಘಾವಧಿಗೆ ಮುಂದುವರಿಯುವ ಸಾಧ್ಯತೆ ಇರುವುದರಿಂದ ಭಾರತದಲ್ಲಿ ಎಲ್ಲ ಪಕ್ಷಗಳೂ, ಜನರೂ ಒಂದಾಗಿ ಎದುರಿಸಬೇಕಾಗಿದೆ. ಹೇಗೆ ಕೋವಿಡ್ ಬಿಕ್ಕಟ್ಟಿನ ಸಂದರ್ಭದಲ್ಲಿ ದೇಶ ಒಂದಾಗಿತ್ತೋ, ಅದೇ ರೀತಿ ಸಂಘಟಿತರಾಗಬೇಕಿದೆ. ಸಿದ್ಧತೆಗಳನ್ನು ನಡೆಸಬೇಕಾಗಿದೆ. ಇಂಥ ಸೂಕ್ಷ್ಮ ಸಂದರ್ಭಗಳಲ್ಲಿ ದೇಶದ ಆಂತರಿಕ ಭದ್ರತೆಗೆ ಧಕ್ಕೆ ತರಲು ವಿದ್ರೋಹಿ ಶಕ್ತಿಗಳು ಯತ್ನಿಸಬಹುದು. ಅದನ್ನೂ ಹತ್ತಿಕ್ಕಲಾಗುವುದು. ಮುಂಗಾರಿನ ಅವಧಿಯಲ್ಲಿ ಬಿತ್ತನೆಗೆ ಅವಶ್ಯವಿರುವ ರಸಗೊಬ್ಬರಕ್ಕೆ ಸಮಸ್ಯೆಯಾಗದಂತೆ ನೋಡಿಕೊಳ್ಳಲಾಗುವುದು. ಎಲ್‌ಪಿಜಿ ಸಮಸ್ಯೆಯಾಗದಂತೆ ನೋಡಿಕೊಳ್ಳಲಾಗುತ್ತಿದೆ'' ಎಂದು ಭರವಸೆ ನೀಡಿದ್ದಾರೆ. ಆದರೆ ರೇಟಿಂಗ್ ಏಜೆನ್ಸಿ ಕ್ರಿಸಿಲ್‌ನ ಇತ್ತೀಚಿನ ವರದಿಯ ಪ್ರಕಾರ, ಮಧ್ಯಪ್ರಾಚ್ಯ ಬಿಕ್ಕಟ್ಟಿನಿಂದಾಗಿ ಭಾರತದಲ್ಲಿ ಯೂರಿಯಾದ ವಾರ್ಷಿಕ ಉತ್ಪಾದನೆಯಲ್ಲಿ 10-15 ಪರ್ಸೆಂಟ್ ಇಳಿಕೆಯಾಗುವ ನಿರೀಕ್ಷೆ ಇದೆ. ಹೀಗಿದ್ದರೂ, ಸರಕಾರ ಯೂರಿಯಾ ಉತ್ಪಾದಕರಿಗೆ 70 ಪರ್ಸೆಂಟ್ ಗ್ಯಾಸ್ ಪೂರೈಸಲು ಆದೇಶಿಸಿರುವುದರಿಂದ ಉತ್ಪಾದನೆ ಸರಾಗವಾಗಿ ಮುಂದುವರಿಯುವ ಸಾಧ್ಯತೆಯೂ ಇದೆ.

ಇರಾನ್ ಯುದ್ಧ ಆರಂಭವಾಗುವುದಕ್ಕಿಂತ ಮೊದಲು ಭಾರತದ ಆಲೋಚನೆ ಏನಿತ್ತು? ಅಮೆರಿಕದ ನಿರ್ಬಂಧಗಳ ಪರಿಣಾಮ ಇರಾನಿನ ಕಚ್ಚಾತೈಲವನ್ನು ಖರೀದಿಸಲು ಸಾಧ್ಯವಾಗುತ್ತಿರಲಿಲ್ಲ. ಅಲ್ಲಿ ಹೂಡಿಕೆ ಮಾಡಲೂ ಆಗುತ್ತಿರಲಿಲ್ಲ. ಆದ್ದರಿಂದ ಇಸ್ರೇಲ್ ಮತ್ತು ಇತರ ಗಲ್ಫ್ ರಾಷ್ಟ್ರಗಳ ಜತೆಗೆ ಭಾರತದ ವ್ಯವಹಾರ ಗಣನೀಯವಾಗಿ ವೃದ್ಧಿಸಿತ್ತು. ಆದರೆ ಇರಾನ್ ಯುದ್ಧ ಆರಂಭವಾದ ಬಳಿಕ ಹೊಸ ಸವಾಲುಗಳು ಎದುರಾಗಿವೆ. ಏನಿದು?

ಇರಾನ್ ಯುದ್ಧದ ಆರ್ಥಿಕ ಪರಿಣಾಮಗಳು ಭಾರತ ಸೇರಿದಂತೆ ಹಲವು ದೇಶಗಳ ಮೇಲೆ ಆಗುತ್ತಿವೆ. ಭಾರತಕ್ಕೆ ಶೇಕಡಾ 50ರಷ್ಟು ಕಚ್ಚಾ ತೈಲ ಮತ್ತು ಶೇಕಡಾ 60ರಷ್ಟು ಅನಿಲ ಹಾರ್ಮುಜ್ ಜಲಸಂಧಿಯ ಮೂಲಕ ಬರುತ್ತಿವೆ. ಆದರೆ ಒಂದು ಕಡೆ ಗಲ್ಫ್ ರಾಷ್ಟ್ರಗಳಲ್ಲಿ ತೈಲ ಮತ್ತು ಅನಿಲೋತ್ಪಾದನೆ ಕುಂಠಿತವಾಗಿದೆ. ಹಾರ್ಮುಜ್ ಜಲಸಂಧಿಯ ಸ್ಥಿತಿಗತಿ ಏರುಪೇರಾಗಿದೆ. ಜಗತ್ತಿನ 30 ಪರ್ಸೆಂಟ್ ತೈಲೋತ್ಪಾದನೆ ಪಶ್ಚಿಮ ಏಷ್ಯಾದಲ್ಲಿ ನಡೆಯುತ್ತಿದೆ. ಇಂಧನ ಮಾರುಕಟ್ಟೆ ತತ್ತರಿಸಲು ಇನ್ನೇನು ಕಾರಣ ಬೇಕು. ಭಾರತ ನೇರವಾಗಿ ಯುದ್ಧದಲ್ಲಿ ಭಾಗವಹಿಸದಿದ್ದರೂ, ಇದರ ನಕಾರಾತ್ಮಕ ಪರಿಣಾಮಗಳು ತಟ್ಟಲಿವೆ. ಈ ಆಘಾತಗಳು ನಮ್ಮ ಆರ್ಥಿಕತೆಯನ್ನೂ ಬಾಧಿಸಲಿವೆ.

ನೋಡಿ, ಭಾರತವು ಬ್ರೆಂಟ್ ಕಚ್ಚಾತೈಲವನ್ನು ಆಮದು ಮಾಡಿಕೊಳ್ಳುತ್ತದೆ. ಕೆಲ ವರದಿಗಳ ಪ್ರಕಾರ, ಪ್ರತಿ ಬ್ಯಾರೆಲ್ ಕಚ್ಚಾ ತೈಲದ ದರದಲ್ಲಿ 1 ಡಾಲರ್ ಹೆಚ್ಚಳವಾದರೂ, ವಾರ್ಷಿಕ 2 ಶತಕೋಟಿ ಡಾಲರ್, ಅಂದರೆ 16,600 ಕೋಟಿ ರುಪಾಯಿ ಹೆಚ್ಚುವರಿ ಖರ್ಚಾಗುತ್ತದೆ. ಒಂದು ಸರಳ ಲೆಕ್ಕಾಚಾರ ಮಾಡೋಣ.

ಇರಾನ್ ಯುದ್ಧ ಆರಂಭವಾಗುವುದಕ್ಕೆ ಮೊದಲು ಕಚ್ಚಾ ತೈಲದ ದರ ಪ್ರತಿ ಬ್ಯಾರಲ್‌ಗೆ 67 ಡಾಲರ್ ಇತ್ತು. ಈಗ 107 ಡಾಲರ್‌ಗೆ ಏರಿಕೆಯಾಗಿದೆ. ಅಂದರೆ 40 ಡಾಲರ್ ಹೆಚ್ಚಳವಾಗಿದೆ. ಯುದ್ಧ ಮುಂದುವರಿದು ಇನ್ನೊಂದು ವರ್ಷ 107 ಡಾಲರ್ ಮಟ್ಟದಲ್ಲಿ ತೈಲ ದರ ಮುಂದುವರಿಯಿತು ಎಂದು ಇಟ್ಟುಕೊಳ್ಳಿ. ಆಗ ವಾರ್ಷಿಕ ಹೆಚ್ಚುವರಿ ವೆಚ್ಚ 6 ಲಕ್ಷದ 64 ಸಾವಿರ ಕೋಟಿ ರುಪಾಯಿ ಆಗುತ್ತದೆ! ಹೀಗೆ ಆಗದಿರಲಿ ಎಂದೇ ಭಾವಿಸೋಣ. ಆದರೆ ಡಾಲರ್ ಎದುರು ರುಪಾಯಿ ಮೌಲ್ಯ 94 ರುಪಾಯಿಗೆ ಇಳಿದಿರುವುದು ಕೂಡ ತೈಲ ಆಮದು ವೆಚ್ಚವನ್ನು ಹಿಗ್ಗಿಸಲಿದೆ ಎಂಬುದು ಕಟುವಾಸ್ತವ.

ಭಾರತವು ರಷ್ಯಾ, ಅಮೆರಿಕ ಮತ್ತು ಆಫ್ರಿಕಾದ ರಾಷ್ಟ್ರಗಳಿಂದ ಕಚ್ಚಾತೈಲವನ್ನು ತರಿಸಿಕೊಳ್ಳಬಹುದು. ಆದರೆ ಗಲ್ಫ್ ಆಯಿಲ್ ಮತ್ತು ಗ್ಯಾಸ್ ಅನ್ನು ಸಂಪೂರ್ಣವಾಗಿ ಬದಲಿಸಲು ಸದ್ಯಕ್ಕಂತೂ ಸಾಧ್ಯವಿಲ್ಲ. ಹಾಗಾದರೆ ಸರಕಾರ ಪೆಟ್ರೋಲ್ ದರಗಳನ್ನು ಹೇಗೆ ನಿಯಂತ್ರಿಸಬಹುದು? ಎರಡು ತಿಂಗಳಿಗೆ ಸಾಕಾಗುವಷ್ಟು ಕಚ್ಚಾ ತೈಲ ದಾಸ್ತಾನಿದೆ ಎಂದು ಸರಕಾರವೇ ತಿಳಿಸಿದೆ. ಅದು ತಾತ್ಕಾಲಿಕವಾಗಿ ನೆಮ್ಮದಿಯ ಸಂಗತಿ. ರಷ್ಯಾ ತೈಲದ ಸಪೋರ್ಟ್ ಇದ್ದೇ ಇದೆ. ಮಾತ್ರವಲ್ಲದೆ ಅಬಕಾರಿ ಸುಂಕ ಕಡಿತ ಮಾಡಬಹುದು. ನೇರ ಅಥವಾ ಪರೋಕ್ಷ ಸಬ್ಸಿಡಿ ನೆರವನ್ನು ತೈಲ ಮಾರುಕಟ್ಟೆ ಕಂಪನಿಗಳಿಗೆ ಕೊಡಬಹುದು. ಇದೆಲ್ಲವೂ ತಾತ್ಕಾಲಿಕ ಉಪಕ್ರಮಗಳಾದರೂ, ಕಂಪನಿಗಳ ಬ್ಯಾಲೆನ್ಸ್‌ಶೀಟ್ ಮೇಲೆ ಪ್ರಭಾವ ಬೀರುತ್ತದೆ. ವಿತ್ತೀಯ ಕೊರತೆ, ಹಣದುಬ್ಬರವನ್ನು ಹೆಚ್ಚಿಸುತ್ತವೆ. ಬೆಳವಣಿಗೆಗೆ ಹಿನ್ನಡೆಯಾಗುತ್ತದೆ.

ಮಧ್ಯಪ್ರಾಚ್ಯ ಸಂಘರ್ಷ ತಿಂಗಳುಗಟ್ಟಲೆ ಮುಂದುವರಿದರೆ ಭಾರತದ ಜಿಡಿಪಿ ಬೆಳವಣಿಗೆಯ ದರ 4 ಪರ್ಸೆಂಟ್‌ಗೆ ಇಳಿಕೆಯಾಗಬಹುದು ಎಂದು ಮೂಡೀಸ್ ಅನಾಲಿಟಿಕ್ಸ್ ಎಚ್ಚರಿಸಿದೆ. ಏಷ್ಯಾದಲ್ಲಿ ಅಭಿವೃದ್ಧಿ ಹೊಂದಿರುವ ಇಕಾನಮಿಗಳಿಗೆ ಹೋಲಿಸಿದರೆ, ಭಾರತದಲ್ಲಿ ಇರುವ ತೈಲ ದಾಸ್ತಾನು ಕಡಿಮೆಯಾಗಿರುವುದರಿಂದ ಯುದ್ಧ ದೀರ್ಘಾವಧಿಗೆ ಮುಂದುವರಿದರೆ ಆರ್ಥಿಕ ಪ್ರಗತಿ ಮಂದಗತಿಗೆ ತಿರುಗಬಹುದು ಎಂದು ಮೂಡೀಸ್ ಎಚ್ಚರಿಸಿದೆ. ದೇಶ ಈಗ ಸ್ಟ್ರಾಟಜಿಕ್ ರಿಸರ್ವ್‌ಗಳಲ್ಲಿರುವ ತೈಲವನ್ನು ನೆಚ್ಚಿಕೊಂಡಿದೆ. ಸರಕಾರ ಇಂಧನ ಸಬ್ಸಿಡಿ ಮತ್ತು ದರ ನಿಯಂತ್ರಣ ಕ್ರಮಗಳನ್ನು ಕೈಗೊಳ್ಳಬಹುದು. ಅದು ತಾತ್ಕಾಲಿಕ ರಿಲೀಫ್ ಕೊಡಬಹುದು. ಆದರೆ ದೂರಗಾಮಿಯಾಗಿ ಆರ್ಥಿಕ ಬೆಳವಣಿಗೆಗೆ ಚ್ಯುತಿ ಉಂಟುಮಾಡಬಹುದು ಎಂದು ವರದಿ ವಿವರಿಸಿದೆ.

ಕೊನೆಯದಾಗಿ ಇಷ್ಟೆಲ್ಲ ಆತಂಕದ ನಡುವೆಯೂ ಮೂಡೀಸ್ ಪ್ರಕಾರ, 2026ರಲ್ಲೂ ವಿಶ್ವದಲ್ಲೇ ವೇಗವಾಗಿ ಬೆಳೆಯುತ್ತಿರುವ ಆರ್ಥಿಕತೆ ಎಂಬ ಸ್ಥಾನವನ್ನು ಭಾರತ ಉಳಿಸಿಕೊಳ್ಳುವಲ್ಲಿ ಯಶಸ್ವಿಯಾಗುವ ನಿರೀಕ್ಷೆ ಇದೆ. 2026ರಲ್ಲಿ 7.5 ಹಾಗೂ 2027ರಲ್ಲಿ 6.5 ಪರ್ಸೆಂಟ್ ಜಿಡಿಪಿ ಬೆಳವಣಿಗೆಯ ದರವನ್ನು ಮೂಡೀಸ್ ಅಂದಾಜಿಸಿದೆ! ಹೀಗಾಗಿ ಯುದ್ಧ ಬೇಗ ಮುಗಿಯಲಿ ಎಂಬುದೇ ಭಾರತೀಯರ ಪ್ರಾರ್ಥನೆ.

ಹೀಗಿದ್ದರೂ, ಭಾರತಕ್ಕೆ ಕೆಲವು ವಿಷಯಗಳಲ್ಲಿ ಅನುಕೂಲಕರ ಮತ್ತು ಲಾಭದಾಯಕ ಅವಕಾಶಗಳೂ ಇವೆ. ಭಾರತ ಈಗ ತನ್ನ ಜನರ ಹಿತಾಸಕ್ತಿಗೆ ಅಗತ್ಯವಿರುವ ವಿದೇಶಾಂಗ ನೀತಿಗಳನ್ನು ದಿಟ್ಟತನದಿಂದ ಅನುಸರಿಸುತ್ತಿದೆ. ಇದು ಸ್ವಾಗತಾರ್ಹ. ರಷ್ಯಾ, ಅಮೆರಿಕ, ಆಫ್ರಿಕಾ ಸೇರಿದಂತೆ 40ಕ್ಕೂ ಹೆಚ್ಚು ಮೂಲಗಳಿಂದ ತೈಲವನ್ನು ಖರೀದಿಸುತ್ತಿದೆ. ಸೌರ ವಿದ್ಯುತ್, ಪವನ, ಗ್ರೀನ್ ಹೈಡ್ರೋಜನ್ ಕಡೆಗೆ ಮತ್ತಷ್ಟು ಆದ್ಯತೆ ನೀಡಲು ಇದು ಸಕಾಲ. ಭಾರತ ಸದ್ಯಕ್ಕೆ ಮೂರು ಕಡೆಗಳಲ್ಲಿ ಸ್ಟ್ರಾಟಜಿಕ್ ಆಯಿಲ್ ರಿಸರ್ವ್‌ಗಳನ್ನು ಹೊಂದಿದೆ. ಅದನ್ನು ಹೆಚ್ಚಿಸಲು ಸರಕಾರ ಮುಂದಾಗಬಹುದು. ರಾಜತಾಂತ್ರಿಕವಾಗಿ ಭಾರತ ಅತ್ಯುತ್ತಮ ಸ್ಥಿತಿಯಲ್ಲಿದೆ. ಭಾರತವು ಮಧ್ಯಸ್ಥಿಕೆಯನ್ನೂ ವಹಿಸುವ ಮಟ್ಟಕ್ಕೆ ಪ್ರಭಾವಶಾಲಿಯಾಗಿ ಹೊರಹೊಮ್ಮಿದೆ.

ಭಾರತವು ಅಲ್ಪಾವಧಿ, ಮಧ್ಯಮ ಮತ್ತು ದೀರ್ಘಾವಧಿಯ ಸುಧಾರಣಾ ಕ್ರಮಗಳನ್ನು ಅಳವಡಿಸಿಕೊಳ್ಳುವುದರಿಂದ ಮಾತ್ರ ಸಮಸ್ಯೆಗೆ ಪರಿಹಾರ ಸಿಗಬಲ್ಲದು. ಅಲ್ಪಾವಧಿಯ ಪರಿಹಾರಗಳನ್ನು ಭಾರತ ಪರಿಣಾಮಕಾರಿಯಾಗಿ ನಿರ್ವಹಿಸಿದೆ. ಭಾರತದ ರಾಜತಾಂತ್ರಿಕತೆಯ ನೈಪುಣ್ಯದಿಂದ ತಾತ್ಕಾಲಿಕವಾಗಿ ಒಂದಷ್ಟು ರಿಲೀಫ್ ಸಿಕ್ಕಿದೆ. ಭಾರತ, ಚೀನಾ, ರಷ್ಯಾ, ಇರಾಕ್ ಮತ್ತು ಪಾಕಿಸ್ತಾನಕ್ಕೆ ಹಾರ್ಮುಜ್ ಜಲಸಂಧಿಯ ಮೂಲಕ ತೈಲ-ಅನಿಲವನ್ನು ಹಡಗುಗಳ ಮೂಲಕ ಸಾಗಣೆಗೆ ಅವಕಾಶ ಮಾಡಿಕೊಡುವುದಾಗಿ ಇರಾನ್‌ನ ವಿದೇಶಾಂಗ ಸಚಿವ ಅಬ್ಬಾಸ್ ಅರ್ಗಾಚಿ ತಿಳಿಸಿದ್ದಾರೆ. ನೋಡೋಣ..

ಭಟ್ಟರ್ ಸ್ಕಾಚ್

- **ಕೃಷ್ಣಗೌಡ, ಮಂಡ್ಯ**
ಭಟ್ರೇ, ಸಿದ್ದರಾಮಯ್ಯ 'ಇಸ್ಪೀಟು ಗುಲಾಮ'. ಸಿಗರೇಟು ಗುಲಾಮ ಯಾರು?
- **ಲಂಕೇಶ!**

- **ರಾಘವೇಂದ್ರಾಚಾರ್, ಮೈಸೂರು**
ಭಟ್ರೇ, ಗೌರಿ ಲಂಕೇಶ ನನ್ನ ಆದರ್ಶ ಅಂತಾರಲ್ಲ?
- **ಸಿಗರೇಟು, ವಿಸ್ಕಿನ್ನೂ ಎನಿರಬೇಕು!**

- **ಕೆ.ಜಿ.ಶೆಣಾಯ್, ಬೆಂಗಳೂರು**
ಭಟ್ರೇ, ಯಾರನ್ನು 'ಅಧಿಕಪ್ರಸಂಗಿ' ಅಂತ ಕರೀತಾರೆ?
- **ಪ್ರಸಂಗಗಳು ಎದುರಾದಾಗ ಅಧಿಕ ಆಸಕ್ತಿ ತೋರುವವರನ್ನು!**

- **ನಿರಂಜನ ಗೌಡ, ಕನಕಪುರ**
ಭಟ್ರೇ, ಅಡುಗೆ ಮನೆಯಲ್ಲಿರುವ ಮಿಕ್ಸಿಗೆ ಯಾಕೆ ಅಷ್ಟು ಗರ್ವ?
- **ಯಾಕಂದ್ರೆ, ಅದಕ್ಕೆ ಗೊತ್ತು, ಅದು ಬಾಯಿ ಹಾಕದಿದ್ದರೆ ಮನೆಯಲ್ಲಿ ಯಾರೂ ಊಟ ಮಾಡಲು ಆಗಲ್ಲ ಅಂತ!**

- **ಬಾಬು ಕುಂದಾಪುರ, (ಇಮೇಲ್ ಮೂಲಕ)**
ಭಟ್ರೇ, ಆಫೀಸ್‌ನಲ್ಲಿ ಬಾಸ್ ಬಂದಾಗ ಎಲ್ಲರೂ ಯಾಕೆ ಸುಮ್ಮನಾಗುತ್ತಾರೆ?
- **ಯಾಕಂದ್ರೆ 'ಬಾಸ್' ಎಂದರೆ ಅರ್ಥವೇ: Be Alert Someone's Spying ಅಂತ!**

- **ರಾಜು ಪತ್ತಾರ, ಹುಬ್ಬಳ್ಳಿ**
ಭಟ್ರೇ, ಮೊಬೈಲ್ ಚಾರ್ಜರ್ ಮತ್ತು ಹೆಂಡತಿ ನಡುವೆ ಇರುವ ಸಾಮ್ಯತೆ ಏನು?
- **ಎರಡೂ ಕೈಕೊಟ್ಟರೆ ಜೀವನವೇ ಸ್ವಿಚ್ ಆಫ್ ಆದಂತೆ!**

- **ಮಂಡ್ಯ ಸತೀಶ, ಮಂಡ್ಯ**
ಭಟ್ರೇ, ಗೂಗಲ್ ಗಂಡೋ ಅಥವಾ ಹೆಣ್ಣೋ?
- **ಖಂಡಿತವಾಗಿಯೂ ಹೆಣ್ಣು, ಯಾಕಂದ್ರೆ, ಒಂದು ಪ್ರಶ್ನೆ ಕೇಳಿ ಮುಗಿಸುವ ಮುನ್ನವೇ ಅದು ಹತ್ತು ಸಲಹೆಗಳನ್ನು ಕೊಡುತ್ತದೆ!**

- **ಬಾಲಕೃಷ್ಣ ಪೂಜಾರ, ಬೆಂಗಳೂರು**
ಭಟ್ರೇ, ಡಾಕ್ಟರ್ ಬರೆಯುವ ಅಕ್ಷರಗಳು ರೋಗಿಗಳಿಗೆ ಯಾಕೆ ಅರ್ಥವಾಗಲ್ಲ?
- **'ನಾನು ಲೂಟಿ ಮಾಡಿದ್ದೀನಿ, ಈಗ ನಿಮ್ಮ ಸರದಿ' ಎಂದು ಅವರು ರಹಸ್ಯವಾಗಿ ಮೆಡಿಕಲ್ ಶಾಪ್‌ನವರಿಗೆ ಬರೆದಿರುವುದು ಗೊತ್ತಾಗಬಾರದಲ್ಲ?!**

- **ವಿಶ್ವನಾಥ ಕುಲಕರ್ಣಿ, ಧಾರವಾಡ**
ಭಟ್ರೇ, ಪರೀಕ್ಷೆಯಲ್ಲಿ ಏನೂ ಬರೆಯದಿದ್ದರೂ ಮಾರ್ಕ್ ಪಡೆಯುವುದು ಹೇಗೆ?
- **ಕೆಳಗೆ 'ಇದು ಟ್ರೈಲರ್ ಮಾತ್ರ, ಪಿಕ್ಚರ್ ಇನ್ನೂ ಬಾಕಿ ಇದೆ' ಎಂದು ಬರೆದು ಬನ್ನಿ!**

ಸುದ್ದಿಯೊಂದು ವೈರಲ್ ಆಗಲು ಏನೇನು ಬೇಕು?

ಶಶಾಂಕಣ
ಶಶಿಧರ ಹಾಲಾಡಿ
vveditoped@gmail.com

ನಾವಾಡುವ ಭಾಷೆಯು, ಬಹು ಪುರಾತನ ಕಾಲದಲ್ಲೇ ಎಲ್ಲೆಲ್ಲಿಂದಲೋ ಎಲ್ಲೆಲ್ಲಿಗೋ ಪಯಣ ಬೆಳೆಸಿದೆ ಎಂಬ ಮಾತಿದೆ. ಮೆಡಿಟರೇನಿಯನ್ ಸಮುದ್ರದ ಸುತ್ತಮುತ್ತಲಿನ ಭಾಷೆಗೂ, ದಕ್ಷಿಣ ಭಾರತದ ಕನ್ನಡ, ತಮಿಳು ಮೊದಲಾದ ಭಾಷೆಗೂ ಹೋಲಿಕೆ ಇದೆ ಎಂದು ಕೆಲವರು ಸಂಶೋಧನೆ ಮಾಡಿದ್ದಾರೆ. ಕನ್ನಡ ಮತ್ತು ಮುಂಡಾ ಭಾಷೆಗಳ ನಡುವೆ ಸಾಮ್ಯ ತೆಗೆದರೆ. ಅಷ್ಟೇಕೆ, ಹುಡುಕುತ್ತಾ ಹೋದರೆ, ಇಂಗ್ಲಿಷ್‌ಗೂ ಕನ್ನಡಕ್ಕೂ ಹೋಲಿಕೆ ಇರುವ ಕೆಲವು ಶಬ್ದಗಳು ಸಿಗುತ್ತವೆ: ಉದಾ: ಕೊಲೆ/ಕಿಲ್! 'ಇದನ್ನು ತಮಾಷೆ ಅಂತ ನೀವು ತೆಗೆದುಕೊಂಡರೆ ನನ್ನ ಅಭ್ಯಂತರವಿಲ್ಲ.

ಇದನ್ನೇಕೆ ಪ್ರಸ್ತಾಪಿಸಿದೆನೆಂದರೆ, ಚೀನಾ ದೇಶದ ಪತ್ರಿಕೆಗಳು ಒಂದು ನಾಯಿಯನ್ನು ದಪಂಗ್ (ಡಪಾಂಗ್) ಎಂದು ಹೆಸರಿಸಿವೆ! 'ದಪಂಗ್' ಎಂದರೆ, ದಪ್ಪನೆಯವನು ಅಥವಾ ಕೊಣಪ ಎಂಬರ್ಥವಂತೆ! ಕನ್ನಡದ ದಪ್ಪನೆ ಶಬ್ದಕ್ಕೂ, ಚೀನಾ ದೇಶದ ದಪಂಗ್ ಪದಕ್ಕೂ ಹೋಲಿಕೆ ಕಂಡು, ಮುದಗೊಂಡೆ.

ಚೀನಾ ದೇಶದ ಪತ್ರಿಕೆಗಳು 'ದಪಂಗ್' ಎಂದು ತುಸು ಅಭಿಮಾನದಿಂದ, ತುಸು ಹಾಸ್ಯದಿಂದ ಕರೆದ ಆ ನಾಯಿಯು ಒಂದು ಸಾಹಸಕಾರ್ಯ ಮಾಡಿದೆ. ಅಥವಾ, ಆ ನಾಯಿ ಮಾಡಿದ ಕೆಲಸವನ್ನು 23 ಕೋಟಿ ನೆಟ್ಟಿಗರು 'ಬಹುದೊಡ್ಡ ಸಾಹಸ' ಎಂದು ಮೆಚ್ಚಿಕೊಂಡಿದ್ದಾರೆ. ನಾವೆಲ್ಲಾ ಜೀವಿಸುತ್ತಿರುವ ಈ ಕಾಲಮಾನವು ಅಂತರ್ಜಾಲ ಯುಗ ತಾನೆ? ಕೆಲವು ವಿಡಿಯೋಗಳು ಅಥವಾ ಸುದ್ದಿಗಳು ವೈರಲ್ ಆದವು ಎಂದರೆ, ಒಮ್ಮೆಗೇ ಲಕ್ಷಗಟ್ಟಲೆ, ಕೋಟಿಗಟ್ಟಲೆ ಜನರು ನೋಡುವುದು, ಕಮೆಂಟ್ ಆಡುವುದು, ಟ್ರೋಲ್ ಮಾಡುವುದು, ಕಾಲೆಳೆಯುವುದು ಇಂದು ಸಾಮಾನ್ಯ ಸುದ್ದಿ. ಚೀನಾ ದೇಶದ 'ದಪಂಗ್' ಎಂಬ ನಾಯಿಯು, ನಾಯಕತ್ವ ವಹಿಸಿಕೊಂಡು ತನ್ನ ಆರು ನಾಯಿ ಗೆಳೆಯ–ಗೆಳತಿಯರನ್ನು 17 ಕಿಲೋ ಮೀಟರ್ ದೂರ ನಡೆಸಿಕೊಂಡು ಬಂದು, ಅವರವರ ಊರನ್ನು ಸೇರಿಸಿತಂತೆ. 'ದಪಂಗ್' ಎಂಬ ದಪ್ಪ ನಾಯಿ ಮಾಡಿದ, ದೊಡ್ಡ ಕೆಲಸವನ್ನು, ದೊಡ್ಡ ದೇಶವಾದ ಚೀನಾದ ಜನರು, ದೊಡ್ಡದಾಗಿ ಶ್ಲಾಘಿಸಿದ್ದಾರೆ!

ಆಗಿದ್ದಿಷ್ಟೆ– ಮಾರ್ಚ್ 15ರಂದು, ಚೀನಾ ದೇಶದ ಹೆದ್ದಾರಿಯಲ್ಲಿ ಸಾಗುತ್ತಿದ್ದ ಒಬ್ಬ ಸವಾರನು, ರಸ್ತೆ ಪಕ್ಕದಲ್ಲೇ ಗುಂಪಾಗಿ ಸಾಗುತ್ತಿದ್ದ 7 ನಾಯಿಗಳನ್ನು ನೋಡಿದ. ಅವೆಲ್ಲವೂ ಯಾರೋ ಸಾಕಿದ ನಾಯಿಗಳ ರೀತಿ ಇದ್ದವು. ಸಾಕುನಾಯಿಗಳಾಗಿ ಹೆಸರು ಮಾಡಿದ ಜರ್ಮನ್ ಶೆಪರ್ಡ್, ಗೋಲ್ಡನ್ ರಿಟ್ರೀವರ್, ಲ್ಯಾಬ್ರಡಾರ್, ಪೆಕಿನೀಸ್ ಮೊದಲಾದ ತಳಿಗೆ ಸೇರಿದ ಈ ನಾಯಿಗಳು, ರಸ್ತೆಯ ಬದಿಯಲ್ಲಿ, ರಭಸವಾಗಿ ಸಾಗುತ್ತಿದ್ದ ವಾಹನಗಳ ಸದ್ದಿನಲ್ಲಿ, ಒಂದು ದಿಕ್ಕಿಗೆ ಗುಂಪಾಗಿ ಹೋಗುತ್ತಿದ್ದುದನ್ನು ಕಂಡ ಆ ಸವಾರನಿಗೆ ಅಚ್ಚರಿ, ವಿಸ್ಮಯಗಳಾದವು. ಆ ನಾಯಿಗಳ ಗುಂಪಿನ ನಾಯಕನ ರೀತಿಯಲ್ಲಿ, ಗುಂಡುಗುಂಡಾಗಿದ್ದ 'ಕೊರ್ಗಿ' ತಳಿಯ ನಾಯಿಯು ನಡೆಯುತ್ತಿತ್ತು, ಮಾತ್ರವಲ್ಲ, ಆಗಾಗ ಹಿಂದೆ ನೋಡುತ್ತಾ, ತನ್ನ ಗುಂಪಿನ ಸದಸ್ಯರೆಲ್ಲರೂ ಹಿಂಬಾಲಿಸುತ್ತಿದ್ದಾರೆ ಎಂದು ಖಚಿತಪಡಿಸಿಕೊಳ್ಳುತ್ತಿತ್ತು. ಇವೆಲ್ಲಾ ನಾಯಿಗಳನ್ನು ಯಾರೋ ಸಾಕಿರಬೇಕು, ತಮ್ಮ ಮನೆಯನ್ನು ಹುಡುಕಿಕೊಂಡು ಅವು ಹೋಗುತ್ತಿರಬೇಕು ಎಂದು ಊಹಿಸಿದ ಆ ಸವಾರನು, ಅವುಗಳ ವಿಡಿಯೋ ಚಿತ್ರೀಕರಿಸಿ, ಸಾಮಾಜಿಕ ಜಾಲತಾಣದಲ್ಲಿ ಅಪ್‌ಲೋಡ್ ಮಾಡಿದ. ಜತೆಗೆ ಒಂದು ಸಂದೇಶವನ್ನೂ ಸೇರಿಸಿದ: 'ಈ ನಾಯಿಗಳು ಎಲ್ಲಿಗೋ ಗುಂಪಾಗಿ ಹೋಗುತ್ತಿವೆ; ನಾನು ಅವುಗಳನ್ನು ತಡೆಯಲು ಯತ್ನಿಸಿದೆ, ಆದರೆ ಅವು ತಮ್ಮ ಗುರಿಯತ್ತ ಸಾಗುತ್ತಿದ್ದವು. ಯಾರೋ ಸಾಕಿದ ನಾಯಿಗಳಿರಬೇಕು, ಗಮನಿಸಿ'.

ಅಷ್ಟೇ, ಆ ವಿಡಿಯೋ 'ವೈರಲ್' ಆಯಿತು! ಈ ವೈರಲ್ ಎಂಬ ಪದ ಬಹಳ ವಿಶಾಲ ಅರ್ಥ ಹೊಂದಿರುವಂಥದ್ದು. ನಿಜಹೇಳಬೇಕೆಂದರೆ, 'ವೈರಲ್ ಆಗುವುದು' ಎಂಬುದನ್ನು, ಅದರ ಅರ್ಥವನ್ನು ಪದಗಳಲ್ಲಿ ಪರಿಪೂರ್ಣವಾಗಿ ವಿವರಿಸಲು ಸ್ವಲ್ಪ ಇನ್ನೂ ಸಾಧ್ಯವಾಗಿಲ್ಲ ಎಂದೇ. ಚೀನಾ ದೇಶವು, ನಮ್ಮ ದೇಶದಂತೆಯೇ ಜನಭರಿತ ದೇಶ. ನಮ್ಮ ದೇಶದ ರೀತಿಯೇ ಬಹುಮಟ್ಟಿಗೆ ಎಲ್ಲರ ಬಳಿ ಮೊಬೈಲ್, ಸ್ಮಾರ್ಟ್‌ಫೋನ್ ಇರುವ ದೇಶ. ಅಂತರ್ಜಾಲ ಬಳಕೆಯ ಕಂಟೆಂಟ್ ಕುರಿತು ಅಲ್ಲಿ ಅಭಿವ್ಯಕ್ತಿ ಸ್ವಾತಂತ್ರ್ಯ ವ್ಯಕ್ತಪಡಿಸಲು ಅಲ್ಲಿನ ಸರಕಾರದ ಅಂಕುಶವಿದ್ದರೂ, ನಾಯಿ, ಬೆಕ್ಕು, ಮರ, ಗಿಡ, ಪರ್ವತ, ಮಳೆ, ಹಿಮ ಇಂಥ ಕಂಟೆಂಟ್‌ಗಳನ್ನು ಅಲ್ಲಿನ ಜನ ವ್ಯಾಪಕವಾಗಿ ನೋಡುತ್ತಾರೆ!

ಏಳು ನಾಯಿಗಳು ಗುಂಪಾಗಿ, ಒಗ್ಗಟ್ಟಿನಿಂದ ಹೆದ್ದಾರಿಯ ಬದಿಯಲ್ಲಿ ಸಾಗುತ್ತಿದ್ದ ಆ ಕಿರಿದಾದ ವಿಡಿಯೋ, ವೈರಲ್ ಆಯಿತು. ಕೋಟಿಗಟ್ಟಲೆ

ಜನರು ನೋಡಿದರು. ಹಲವರು ಕಮೆಂಟ್ ಮಾಡಿದರು. ಎಷ್ಟೋ ಜನರು, ಆ ನಾಯಿಗಳ ಪಾಡನ್ನು ಕಂಡು ಕನಿಕರ ಪಟ್ಟರು, ಅವುಗಳ ಕುರಿತು ಕರುಣೆ ವ್ಯಕ್ತಪಡಿಸಿದರು. ಕೆಲವು ಸ್ವಯಂಸೇವಕರು ಅವುಗಳನ್ನು ಅನುಸರಿಸಿದರು, ಅವುಗಳ ಹಿಂದೆ ಡ್ರೋನ್ ಕಳಿಸಿ, ಅವುಗಳ ದಾರಿಯನ್ನು ಗಮನಿಸಿದರು. ಎಲ್ಲರ ಅಭಿಲಾಷೆ ಒಂದೇ– ಅವು ತಮ್ಮ ಮನೆಯನ್ನು, ಊರನ್ನು ಸುರಕ್ಷಿತವಾಗಿ ಸೇರಿಕೊಳ್ಳಲಿ ಎಂದು.

ಸಾಕುಪ್ರಾಣಿಗಳ, ಮುದ್ದಿನ ಪ್ರಾಣಿಗಳ ರಸ್ತೆ ಪಯಣವನ್ನು ಕಂಡು ಕನಿಕರ ವ್ಯಕ್ತಪಡಿಸಲು ಹಲವು ಕಾರಣಗಳಿವೆ. ಅವು ಬ್ಯುಸಿಯಾದ ಹೆದ್ದಾರಿಯ ಬದಿಯಲ್ಲೇ ಸಾಗುತ್ತಿದ್ದವು. ಪಕ್ಕದಲ್ಲೇ ಶರವೇಗದಿಂದ ಚಲಿಸುತ್ತಿರುವ ಕಾರು, ಟ್ರಕ್‌ಗಳ ಮೆರವಣಿಗೆ. ಇನ್ನೂ ಒಂದು ಕಾರಣವಿದೆ. ಚೀನಾದ ಆ ಭಾಗದಲ್ಲಿ ಇನ್ನೂ ಚಳಿಗಾಲ ಮುಗಿದಿಲ್ಲ. ರಾತ್ರಿ ಹೊತ್ತು ಹಿಮಪಾತ, ತೀವ್ರ ಚಳಿ ಅಲ್ಲಿ ಸಾಮಾನ್ಯ. ಅಂಥ ವಾತಾವರಣವನ್ನು ಎದುರಿಸಿ, ಈ ನಾಯಿಗಳ ಗುಂಪು, ಬಯಲಿನಲ್ಲೇ ತಮ್ಮಷ್ಟಕ್ಕೆ ತಾವು ಸಾಗುತ್ತಿವೆ ಎಂಬ ಕಾಳಜಿ ನಿಜಕ್ಕೂ ಪ್ರಾಮಾಣಿಕ.

ಜತೆಗೆ, ಇನ್ನೊಂದು ಕಳವಳದ ಅಂಶವಿತ್ತು. ಆ 7 ನಾಯಿಗಳ ಗುಂಪಿನ ವಿಡಿಯೋವನ್ನು ಅಪ್‌ಲೋಡ್ ಮಾಡಿದ ವ್ಯಕ್ತಿಯು, ಸಾಕಷ್ಟು ಸ್ಪಷ್ಟವಾಗಿಯೇ ಅವುಗಳ ನಡೆಯನ್ನು ಚಿತ್ರೀಕರಿಸಿದ್ದ. ಅವುಗಳಲ್ಲಿ ಒಂದು ನಾಯಿಯು ಸ್ವಲ್ಪ ಗಾಯಗೊಂಡಿತ್ತು. ದಪಂಗ್ ಎಂಬ ಹೆಸರಿನ, ದಪ್ಪನೆ ಕೊರ್ಗಿ ನಾಯಿಯು, ಅದನ್ನು ಗಮನಿಸಿ, ಆ ಗಾಯಾಳು ನಾಯಿಯು ಸಹ ತಮ್ಮ ಜತೆಯಲ್ಲೇ ನಡೆದು ಬರುತ್ತಿದೆ ಎಂದು ಖಚಿತಪಡಿಸಿಕೊಂಡೇ, ಮುಂದೆ ಮುಂದೆ ಸಾಗುತ್ತಿತ್ತು. ತಂಡದ ಇತರ ನಾಯಿಗಳು ಸಹ, ಗಾಯಾಳು ನಾಯಿಯನ್ನು ಸುತ್ತುವರಿದು, ರಕ್ಷಿಸುವಂಥ ನಡೆ ತೋರುತ್ತಾ, ಅದನ್ನು ಮುಂದೆ ಮುಂದೆ ನಡೆಸುತ್ತಿದ್ದವು.

ಈ ವೈರಲ್ ಸ್ಟೋರಿಯ ಕ್ಲೈಮ್ಯಾಕ್ಸ್ ಎಂದರೆ, 2–3 ದಿನಗಳ ನಂತರ, ಈ ಎಲ್ಲಾ ನಾಯಿಗಳೂ 17 ಕಿ.ಮೀ. ದೂರದ ತಮ್ಮ ಹಳ್ಳಿಯನ್ನು ತಲುಪಿವೆ ಎಂಬ ಸುದ್ದಿ! ನಾಯಿಗಳಿಗೆ ಮತ್ತು ಹಲವು ಪ್ರಾಣಿ–ಪಕ್ಷಿಗಳಿಗೆ ಒಂದು ವಿಶೇಷ ಶಕ್ತಿಯಿದೆ. ಅಕಸ್ಮಾತ್ ತಪ್ಪಿಸಿಕೊಂಡಲ್ಲಿ, ಅಥವಾ ಉದ್ದೇಶಪೂರ್ವಕ ವಲಸೆಯಲ್ಲಿ, ತಮ್ಮ ಊರನ್ನು ಅಥವಾ ಒಂದು ನಿರ್ದಿಷ್ಟ ಜಾಗವನ್ನು ಅವು ಪತ್ತೆಹಚ್ಚಬಲ್ಲವು. ಈ ಏಳೂ ನಾಯಿಗಳು, ಮೂರು ರಾತ್ರಿ ಕಳೆದ ನಂತರ, ತಮ್ಮ ತಮ್ಮ ಮನೆಗೆ ವಾಪಸಾಗಿದ್ದವು. ಎಲ್ಲವೂ ಒಂದೇ ಗ್ರಾಮದವು, ಪ್ರತಿದಿನ ತಮ್ಮ ಗ್ರಾಮದಲ್ಲಿ ಓಡಾಡಿಕೊಂಡಿದ್ದವು. ಕ್ಲಿಷ್ಟ ಸನ್ನಿವೇಶದಲ್ಲಿ, ಹಿಮಪಾತವಾಗುತ್ತಿದ್ದಂಥ ಚಳಿಯ ರಾತ್ರಿಯಲ್ಲೂ ತಮ್ಮ ಗೆಳೆತನವನ್ನು ಕಾಪಾಡಿಕೊಂಡು, ಎಲ್ಲವೂ ತಮ್ಮ ಹಳ್ಳಿಗೆ ವಾಪಸಾಗಿದ್ದವು.

ದಪಂಗ್ ಎಂಬ ಹೆಸರಿನ ದಪ್ಪನೆಯ ನಾಯಿ ಮತ್ತು ಇತರ ಎರಡು ನಾಯಿಗಳನ್ನು ಒಬ್ಬ ಮಹಿಳೆ ಸಾಕಿದ್ದಳು. ತನ್ನ ನಾಯಿಗಳು ತಪ್ಪಿಸಿಕೊಂಡಿದ್ದು ಗೊತ್ತಾಗಿ, ಆಕೆ ಸುತ್ತಮುತ್ತಲೂ ಹುಡುಕಿದ್ದಳಂತೆ. ಆದರೆ ಮೂರು ದಿನವಾದರೂ ವಾಪಸಾಗದಿದ್ದಾಗ, ಇನ್ನು ಅವುಗಳ ಕಥೆ ಮುಗಿಯಿತು ಎಂದುಕೊಂಡಿದ್ದಳು. ನಾಲ್ಕನೆಯ ದಿನ ದಪಂಗ್ ನಾಯಿಯು ಆಕೆಯ ಮನೆಯ ಮುಂದೆ ಕಾಣಿಸಿಕೊಂಡಾಗ, ಅಚ್ಚರಿ ಮತ್ತು ಸಂತಸದಿಂದ ಅದನ್ನು ಸ್ವಾಗತಿಸಿದ್ದಳು. ಆಕೆ ಸಾಕಿದ್ದ ಇನ್ನೆರಡು ನಾಯಿಗಳು ಸಹ, ಹತ್ತಿರದಲ್ಲೇ ಇದ್ದು, ಅವನ್ನು ತನ್ನ ಮನೆಗೆ ಬರಮಾಡಿಕೊಂಡಳಂತೆ.

ಈ ಸುದ್ದಿಯು ಸುಖಾಂತ್ಯವಾಗಿದ್ದು ಒಂದೆಡೆಯಾದರೆ, ಈ ಸುದ್ದಿ ವೈರಲ್ ಆಗಿ ಕೋಟಿಗಟ್ಟಲೆ ವೀಕ್ಷಣೆ ಪಡೆಯಲು ಇನ್ನೊಂದು ಸೂಕ್ಷ್ಮವಾದ ಆಯಾಮವೂ ಇದೆ. ಅದೇನೆಂದರೆ, ಈ ನಾಯಿಗಳನ್ನು, ಯಾರೋ ಅಪಹರಿಸಿ, ನಾಯಿಮಾಂಸ ತಯಾರಿಸುವ ರೆಸ್ಟೋರೆಂಟ್‌ಗಳಿಗೆ ಸಾಗಿಸುತ್ತಿರಬಹುದು ಮತ್ತು ಆ ಪ್ರಯತ್ನ ನಡೆದಿದ್ದಾಗ, ಈ 7 ನಾಯಿಗಳು ತಪ್ಪಿಸಿಕೊಂಡು, ತಮ್ಮ ಊರಿಗೆ ವಾಪಸಾದವು ಎಂಬ ಗುಸುಗುಸು. ಇದನ್ನು ಗುಸುಗುಸು ಎಂದೇಕೆ ಕರೆದೆನೆಂದರೆ, ಯಾರೋ ಒಬ್ಬರು 'ಆ ನಾಯಿಗಳನ್ನು ಯಾರೋ ಹಿಡಿದು ನಾಯಿಮಾಂಸದ ರೆಸ್ಟೋರೆಂಟ್‌ಗಳಿಗೆ ಸಾಗಿಸಿರಬೇಕು, ಅವು ತಪ್ಪಿಸಿಕೊಂಡಿರುವ ಸಾಧ್ಯತೆ ಇದೆ' ಎಂದು ಕಮೆಂಟ್ ಮಾಡಿದ್ದರು. ಅದನ್ನೇ ಹಲವರು ಮರುಕಮೆಂಟ್ ಮಾಡಿ, 'ಏಳು ನಾಯಿಗಳು ರಸ್ತೆ ಬದಿಯಲ್ಲಿ ನಡೆಯುತ್ತಾ ಸಾಗುತ್ತಿದ್ದವು' ಎಂಬ ವಿಚಾರ ಹಿನ್ನೆಲೆಗೆ ಹೋಗಿ, 'ನಾಯಿಮಾಂಸದ ಅಂಗಡಿಯಿಂದ ತಪ್ಪಿಸಿಕೊಂಡ ನಾಯಿಗಳು?' ಎಂಬ ಹೆಡಿಂಗ್ ಮುನ್ನೆಲೆಗೆ ಬಂತು. ನಾಯಿಗಳನ್ನು ಅಪಹರಿಸಿದ್ದನ್ನು, ಅವುಗಳನ್ನು ಟ್ರಕ್‌ಗಳಿಗೆ ತುಂಬಿದ್ದನ್ನು, ಅವು ತಪ್ಪಿಸಿಕೊಂಡದ್ದನ್ನು ಯಾರೂ ಖುದ್ದಾಗಿ ನೋಡಿಲ್ಲ, ಬದಲಿಗೆ ಎಲ್ಲವೂ ಊಹೆ ಮತ್ತು ತರ್ಕ ಮಾತ್ರ! ಒಂದು ಸ್ಟೋರಿ 'ವೈರಲ್' ಆಗಲು ಇದು ಸಾಕಾಯ್ತು ಅಥವಾ ಬೇಕಾಯ್ತು!

ಇಲ್ಲಿ ಇನ್ನೂ ಒಂದು ಟ್ವಿಸ್ಟ್ ಇದೆ! ಅದೇನೆಂದರೆ, ಚೀನಾ ದೇಶದವರು ನಾಯಿಮಾಂಸವನ್ನು ತಿನ್ನುತ್ತಾರೆ ಎಂಬ ಸುದ್ದಿ ಅದು. ನಿಜ ಹೇಳಬೇಕೆಂದರೆ, ಚೀನಾದ ಕೆಲವು ಭಾಗಗಳಲ್ಲಿ ಅಂಥದೊಂದು ಪದ್ಧತಿ ಇದೆ; ಆದರೆ, ಈ ಆಧುನಿಕ ಯುಗದಲ್ಲಿ ಅದರ ಕುರಿತು ಸಾಕಷ್ಟು ಕಾನೂನುಗಳನ್ನೂ ಅಲ್ಲಿ ಜಾರಿಗೊಳಿಸಲಾಗಿದೆ. ನಾಯಿಗಳನ್ನು ಕದ್ದು, ಅಂಥ ರೆಸ್ಟೋರೆಂಟ್‌ಗಳಿಗೆ ಮಾರುವುದು ಅಲ್ಲಿ ಕಷ್ಟದ ಕೆಲಸ. ಮಾಡಿದರೆ, ಅದನ್ನು ಅನಧಿಕೃತವಾಗಿಯೇ ಮಾಡಬೇಕು. ಕಾನೂನುಬಾಹಿರ ಕೆಲಸಗಳಿಗೆ ಚೀನಾದ ಕಾನೂನು ಬಲು ಬಿಗಿ. ಆದರೂ, ಅಂಥ ರೆಸ್ಟಾರೆಂಟ್‌ಗಳು ಅಲ್ಲಿ ಇವೆಯಂತೆ. ಅಷ್ಟೇಕೆ, ನಮ್ಮ ಬೆಂಗಳೂರಿನಲ್ಲೇ, ಕೆಲವು ವರ್ಷಗಳ ಹಿಂದೆ, 'ಬೌ ಬೌ ಬಿರಿಯಾನಿ'ಯ ಸುದ್ದಿಯನ್ನು ಕೆಲವು ಟ್ಯಾಬ್ಲಾಯ್ಡ್‌ಗಳು ವರ್ಣರಂಜಿತವಾಗಿ ಬರೆದಿದ್ದು ಇತ್ತಲ್ಲ!

ಚೀನಾದ ಚಳಿಗಾಲದ ರಾತ್ರಿಗಳನ್ನೆದುರಿಸಿ, 17 ಕಿ.ಮೀ. ನಡೆದು ಬಂದ ಆ 7 ನಾಯಿಗಳು, ನಾಲ್ಕು ದಿನಗಳ ನಂತರ ತಮ್ಮ ತಮ್ಮ ಮನೆಯನ್ನು, ಬೀದಿಯನ್ನು ಸೇರಿಕೊಂಡವು ಎಂದು ಖಚಿತವಾದ ನಂತರ, ಇದೀಗ ತುಸು ಹಾಸ್ಯಭರಿತವಾದ, ಆದರ ವಾಸ್ತವಕ್ಕೆ ಹತ್ತಿರವಾದ ಒಂದು ವಿಚಾರ ಬಯಲಾಗಿದೆ. ವಾಸ್ತವಕ್ಕೆ ಹತ್ತಿರ ಎಂದು ಏಕೆ ಹೇಳಿದೆನೆಂದರೆ, ಇಂಥದ್ದು ನಾವೆಲ್ಲಾ, ನಮ್ಮ ರಾಜ್ಯದ ಹಳ್ಳಿಗಳಲ್ಲಿ ನೋಡಿಯೇ ಇರುತ್ತೇವೆ. ಕರಾವಳಿಯ ನಮ್ಮೂರಿನಲ್ಲಿ ಅದನ್ನು 'ಕನ್ನೆ ತಿಂಗಳು' ಎಂದು ಹಾಸ್ಯ ಮಾಡುವುದುಂಟು. ಅದೇನೆಂದರೆ, ನಾಯಿಗಳಿಗೆ ಹೀಟ್ ಬಂದ ಸಮಯದಲ್ಲಿ, ಒಂದು ಅಥವಾ ಎರಡು ಹೆಣ್ಣು ನಾಯಿಗಳ ಹಿಂದೆ, ಹತ್ತರಿಂದ ಇಪ್ಪತ್ತು ಗಂಡು ನಾಯಿಗಳು ನಡೆಯುತ್ತಾ ಸಾಗುವುದು. ಒಮ್ಮೆ ಬಸ್‌ನಲ್ಲಿ ಬರುತ್ತಾ, 23 ಗಂಡು ನಾಯಿಗಳು ಸಂತಸದಿಂದ ಕುಣಿದಾಡುತ್ತಾ, ಒಂದು ಹೆಣ್ಣು ನಾಯಿಯ ಹಿಂದೆ ಓಡುತ್ತಾ ಸಾಗುತ್ತಿದ್ದನ್ನು ಕಂಡಿದ್ದೆ. ಅಂಥ ಸಂದರ್ಭದಲ್ಲಿ, ಗಂಡು ನಾಯಿಗಳು ಗುಂಪಾಗಿ ಹಲವು ಕಿ.ಮೀ. ದೂರ ಹೋಗುವುದು, ಒಂದೆರಡು ದಿನ ಎಲ್ಲೆಲ್ಲೋ ಓಡಾಡುವುದು ಮಾಮೂಲು.

ಚೀನಾದ ಆ 7 ನಾಯಿಗಳು ಅದೇ ಕೆಲಸವನ್ನು ಮಾಡುತ್ತಿರಬೇಕು ಎಂದು ಈಗ, ಹೆಚ್ಚು ಖಚಿತ ಎನಿಸುವ ಸುದ್ದಿ ಹೊರಬಿದ್ದಿದೆ. ಅವುಗಳಲ್ಲಿ ಒಂದು ಹೆಣ್ಣು ನಾಯಿ ಹೀಟ್‌ಗೆ ಬಂದಿದ್ದು, ಅದರ ಹಿಂದೆಯೇ ಉಳಿದ ನಾಯಿಗಳು 17 ಕಿ.ಮೀ. ಸಾಗಿದ್ದು, ಅವೆಲ್ಲವೂ ನಾಲ್ಕು ದಿನಗಳ ನಂತರ ವಾಪಸಾಗಿವೆ ಎಂದು ಈಗ ಕೆಲವರು ವಿಶ್ಲೇಷಣೆ ಮಾಡುತ್ತಿದ್ದಾರೆ. ಈಗಿನ ವೈರಲ್ ಯುಗದಲ್ಲಿ, ಯಾವ ಸುದ್ದಿ ಹೆಚ್ಚು ವೈರಲ್ ಅಗುತ್ತದೆ, ಯಾಕೆ ಆಗುತ್ತದೆ, ಆ ರೀತಿ ವೈರಲ್ ಆಗಲು ಕಾರಣಗಳೇನು, ಹಿನ್ನೆಲೆ ಏನು, ಬೇಕೆಂತಲೇ ವೈರಲ್ ಮಾಡುತ್ತಾರಾ ಇವೆಲ್ಲವೂ ಮುಖ್ಯವಾಗುತ್ತವೆ. 7 ನಾಯಿಗಳು 17 ಕಿ.ಮೀ. ನಡೆದದ್ದು, 3 ಅಥವಾ 4 ದಿನ ಆಹಾರವಿಲ್ಲದೇ ರಸ್ತೆಬದಿಯಲ್ಲೇ ಕಳೆದದ್ದು ಎಲ್ಲವೂ ನಿಜ; ಆದರೆ, ಅವೆಲ್ಲವನ್ನೂ ಅಪಹರಿಸಿ, ನಾಯಿಮಾಂಸದ ರೆಸ್ಟೋರೆಂಟ್‌ಗಳಿಗೆ ಸಾಗುವ ಯತ್ನದಲ್ಲಿ ಅವು ತಪ್ಪಿಸಿಕೊಂಡಿರಬಹುದು ಎಂಬ 'ಟಿಪ್ಪಣಿ' ಮಾತ್ರ ಊಹಾಪೋಹದ್ದು. ಆದರೆ, ವೈರಲ್ ಆಗಲು ಅಷ್ಟು ಸಾಕಾಯಿತು.

ಅದೇನೇ ಇರಲಿ, ದಪಂಗ್ ಎಂಬ ದಪ್ಪ ನಾಯಿಯ ನಾಯಕತ್ವದಲ್ಲಿ, ಏಳೂ ನಾಯಿಗಳು ತಮ್ಮ ಹಳ್ಳಿಗೆ ವಾಪಸಾದವು ಎಂಬ ಸುದ್ದಿ ಮಾತ್ರ, ಎಲ್ಲಾ ಪ್ರಾಣಿಪ್ರಿಯರಿಗೆ, ನಾಯಿಪ್ರಿಯರಿಗೆ ನೆಮ್ಮದಿ ತಂದಿದೆ.

ರಾಮೋ ವಿಗ್ರಹವಾನ್ ಧರ್ಮಃ

ಧರ್ಮದ ಸಾಕಾರಮೂರ್ತಿಯೇ ಶ್ರೀರಾಮ. ಧರ್ಮ ಮತ್ತು ಅಧರ್ಮಗಳ ನಡುವಿನ ನಿರಂತರ ಸೆಣಸಾಟವೇ ಲೋಕದ ಇತಿಹಾಸ. ಆದರೆ ಚಿತ್ತ ಸಂಯಮದಿಂದ, ಏಕಾಗ್ರಕರ್ಮ ಯೋಗದಿಂದ, ಯೋಗ–ತಪಸ್ಸಾಧನೆಗಳಿಂದ ಅಂತರಾತ್ಮನಲ್ಲಿ ಪರಬ್ರಹ್ಮಸ್ವರೂಪವನ್ನು ಸಾಕ್ಷಾತ್ಕರಿಸಿಕೊಳ್ಳುವುದು ಮನುಷ್ಯನಿಗಿರುವ ಅಪೂರ್ವ ಸಾಧ್ಯತೆ. ಇದು ಅನ್ಯಪ್ರಾಣಿಗಳಿಗಿಲ್ಲ. ಆದ್ದರಿಂದಲೇ ಪ್ರಾಚೀನ ಋಷಿ–ಮುನಿಗಳು ಈ ಸಾಧನೆಯಲ್ಲಿ ತೊಡಗಿಕೊಂಡು ಮಹಾತ್ಮರೆನಿಸಿದ್ದಾರೆ. ರಾಮಾಯಣದ ಆರಂಭವೇ ರಾಮನ ವ್ಯಕ್ತಿತ್ವವನ್ನು ಸೂಚಿಸುವಂಥದ್ದು.

ತನ್ನಿಮಿತ್ತ
ಅಶ್ವಿನಿ ಹೊದಲ
vveditoped@gmail.com

ಮುನಿಶ್ರೇಷ್ಠರಾದ ವಾಲ್ಮೀಕಿಯು ಮಹರ್ಷಿ ನಾರದರನ್ನು ''ಸಕಲ ಸದ್ಗುಣ ಸಂಪನ್ನ, ಪರಾಕ್ರಮಶಾಲಿ, ಧರ್ಮಜ್ಞ, ಸತ್ಯಸಂಧ, ಮಾಡಿದ ಸಂಕಲ್ಪ ವನ್ನು ಬಿಡದವ, ಸದಾಚಾರ ಸಂಪನ್ನ, ಸರ್ವಭೂ ತಹಿತಕರ, ಸರ್ವಶಾಸ್ತ್ರಜ್ಞ, ಸರ್ವಕಾ ರ್ಯ ಧುರಂಧರ, ಜಿತೇಂದ್ರಿಯ, ಧೈರ್ಯ ಶಾಲಿ, ಕಾಂತಿವಂತ, ಕೋಪ ವನ್ನು ಜಯಿಸಿದವ, ಅಹಂಕಾರರಹಿತ, ಅಸೂಯೆ ಇಲ್ಲದವ, ಯುದ್ಧಕ್ಕೆ ನಿಂತರೆ ದೇವತೆಗಳನ್ನೇ ಗೆಲ್ಲಬಲ್ಲವ ಈ ಷೋಡಶ ಗುಣಗಳಿಂದ ಕೂಡಿದಂಥವ ಈಗ ಈ ಲೋಕದಲ್ಲಿ ಯಾರಾದರೂ ಇದ್ದರೆ ದಯವಿಟ್ಟು ತಿಳಿಸಿ'' ಎಂದು ಕೇಳಿಕೊಂಡಾಗ ನಾರದರು ಹೇಳುವುದು 'ದಾಶರಥಿ ರಾಮ'ನನ್ನು! ಮತ್ತೆ ಈ ಎಲ್ಲಾ ಗುಣಗಳು ಯಾವುದೋ ಒಂದು ಸಂದರ್ಭಕ್ಕೋ, ಘಟನೆಗೋ ಸೀಮಿತವಾಗಿಲ್ಲದೇ ಇಡೀ ಜೀವನವೇ ಪಾಲಿಸುವಂಥದ್ದು. ಕಲಿಯುಗದ ಕಾಲಘಟ್ಟದಲ್ಲಿ ಅಸೂಯೆ ಇಲ್ಲದಂತೆಯೋ, ಕೋಪವನ್ನು ನಿಗ್ರಹಿಸುವುದೋ ಹೀಗೆ ಒಂದು ಗುಣವನ್ನೇ ಜೀವನ ಪರ್ಯಂತ ಸಾಧಿಸುವುದು ಕಷ್ಟವಾಗಿರುವಾಗ ಶ್ರೀರಾಮ ಷೋಡಶ ಸದ್ಗುಣ ಗಳನ್ನು ತನ್ನ ಬದುಕಿನುದ್ದಕ್ಕೂ ರೂಢಿಸಿಕೊಂಡಿದ್ದ ಎನ್ನುವಾಗ ಅವನ ಮೇರು ವ್ಯಕ್ತಿತ್ವವನ್ನು ನಾವು ಊಹಿಸಿಕೊಳ್ಳಬಹುದು. ಆ ಕಾರಣಕ್ಕಾಗಿಯೇ ಶ್ರೀರಾಮ ಸರ್ವಕಾಲಕ್ಕೂ ಆದರ್ಶಪುರುಷನಾಗಿ ಮಾದರಿಯಾಗಿರುವನು.

ಪುತ್ರ, ಸೋದರ, ಪತಿ, ರಾಜನೀತಿಜ್ಞ, ಶಿಷ್ಯ, ಯೋಧ, ಆದರ್ಶಮಿತ್ರನಾಗಿ, ಶತ್ರುವಿದ್ದರೂ ರಾಮನಂತಿರಬೇಕು ಎಂಬುದಕ್ಕೆ ಶ್ರೀರಾಮನೇ ಆದರ್ಶ ಪುರುಷೋತ್ತಮನಾಗಿದ್ದಾನೆ. ಬೇರೆ ಬೇರೆ ಮನುಷ್ಯನಲ್ಲಿ ಬೇರೆ ಬೇರೆ ಸದ್ಗುಣಗಳಿರಬಹುದು. ಆದರೆ ಅವೆಲ್ಲವೂ ಒಬ್ಬನಲ್ಲೇ ಇರಲು ಸಾಧ್ಯವೇ? ಎಂದರೆ ಸಾಧ್ಯವಿದೆ. ಸಕಲ ಸದ್ಗುಣಗಳ ಮೂರ್ತರೂಪವೇ ಶ್ರೀರಾಮ! ಪರಮಾತ್ಮನೇ ಲೋಕಕಲ್ಯಾಣಕ್ಕಾಗಿ ಮಾನವರೂಪಿಯಾಗಿ ಹುಟ್ಟಿ ಪರಿಪೂರ್ಣತೆಯ ಶಿಖರವನ್ನೇರಿ ದೈವತ್ವವನ್ನು ಪಡೆದು ದೇವತಾಪುರುಷನಾಗಿ ಕಾಣಿಸಿಕೊಳ್ಳುವುದು ಸೋಜಿಗವೇ ಸರಿ. ಶ್ರೀರಾಮನನ್ನು ಮಾನವನಂತೆ ನೋಡಿದಾಗ ಮಾತ್ರವೇ ಅವನ ಘನತೆ, ವ್ಯಕ್ತಿತ್ವ, ಮಹತ್ವ ಅರ್ಥ ವಾಗುತ್ತದೆ. ರಾಮನೂ ನಮ್ಮಂತೆಯೇ ಮನುಷ್ಯನು, ಆದ್ದರಿಂದಲೇ ಅವನೂ ತನ್ನ ಜೀವನದುದ್ದಕ್ಕೂ ಹಲವು ಎಡರು–ತೊಡರುಗಳನ್ನು ಎದುರಿಸುತ್ತಾ ನಮ್ಮಂತೆಯೇ ಸುಖ–ದುಃಖಗಳನ್ನು ಅನುಭವಿಸಿದ. ವೈಯಕ್ತಿಕ ಹಾಗೂ ಕೌಟುಂಬಿಕ ಜೀವನದ ಪರಿಶುದ್ಧತೆಯಲ್ಲಿ, ಸಾಮಾಜಿಕವಾಗಿ ಪ್ರಜಾಪಾಲನೆಯಲ್ಲಿ ಆದರ್ಶವೇನೆಂಬುದನ್ನು ಶ್ರೀರಾಮನ ಮೂಲಕ ತೋರಿಸಿಕೊಡುವ ಮಹಾಗ್ರಂಥ 'ರಾಮಾಯಣ' ಇಡೀ ಜಗತ್ತಿಗೇ ದಾರಿದೀಪ. ಧರ್ಮ ಮತ್ತು ಅಧರ್ಮಗಳ ಸಂಘರ್ಷದಲ್ಲಿ ಧರ್ಮಕ್ಕೇ ಅಂತಿಮ ಜಯವೆಂಬುದನ್ನು ಭಗವಂತನೇ ಸ್ವತಃ ನಮಗೆ ತೋರಿಸುವುದು ರಾಮಾಯಣದ ಚಿರಂತನತೆಯ ಗುಟ್ಟು. 'ನ್ಯಾಯಾತ್ ಪಥಃ ಪ್ರವಿಚಲಂತಿ ಪದಂ ನ ಧೀರಾಃ' ಅಂದರೆ ಎಂಥದೇ ಕಷ್ಟದ ಸಂದರ್ಭ ಬಂದೊದಗಿದರೂ ಧೀರರಾದವರು, ಧರ್ಮವನ್ನು ನ್ಯಾಯ ಮಾರ್ಗವನ್ನು ಬಿಡುವುದಿಲ್ಲ ಎಂಬ ರಾಮನ ಆದರ್ಶ ನಮಗೆಲ್ಲರಿಗೂ ಮಾರ್ಗದರ್ಶಕವಾಗಿದೆ. ವನವಾಸಕ್ಕೆ ತೆರಳುವ ಮುಂಚೆ ಕೈಕೇಯಿಗೆ ನಮಸ್ಕರಿಸುವಾಗ 'ವಿದ್ಧಿ ಮಾಂ ಋಷಭಸ್ತುಲ್ಯಂ ಕೇವಲಂ ಧರ್ಮಚಾರಿಣಂ'– ಅಂದರೆ, ನನಗೆ ಸಂಪತ್ತು, ರಾಜ್ಯ, ಸುಖಭೋಗಗಳ ಚಿಂತೆಯಿಲ್ಲ, ಧರ್ಮಾಚರಣೆಯೇ ನನ್ನ ವ್ರತ ಎನ್ನುತ್ತಾನೆ ರಾಮ. ಇಂದಿನ ಕಾಲದಲ್ಲಿ ನಿಂತು ನೋಡಿದರೆ ರಾಮನ ಎಷ್ಟೋ ನಡೆಗಳ ಬಗ್ಗೆ ಅನೇಕರು ಆಕ್ಷೇಪಗಳನ್ನೆತ್ತುತ್ತಾರೆ. ಒಬ್ಬ ಅಗಸನ ಮಾತನ್ನು ಕೇಳಿ ತುಂಬು ಗರ್ಭಿಣಿ ಸೀತೆಯನ್ನು ಕಾಡಿಗಟ್ಟಿದ್ದು ಸರಿಯೇ? ಮರದ ಮರೆಯಲ್ಲಿ ನಿಂತು ವಾಲಿಯನ್ನು ವಧಿಸಿದ್ದು ಧರ್ಮಕ್ಕೆ ವಿರೋಧವಲ್ಲವೇ? ಶೂದ್ರತಪಸ್ವಿಯಾದ ಶಂಬೂಕನ ಸಂಹಾರ ಸಾಧುವೇ? ನರನಾಗಿ ಜನಿಸಿದ ಶ್ರೀರಾಮ ತನ್ನ ನಡೆಯಿಂದ ಸಾಮಾನ್ಯ ಮತ್ತು ವಿಶೇಷ ಧರ್ಮಗಳನ್ನು ಹೇಗೆ ಆಚರಿಸಬೇಕು ಎಂಬುದನ್ನು ಸ್ವತಃ ನಡೆದು ತೋರಿದ್ದಾನೆ. ಸಾಮಾನ್ಯ ಧರ್ಮಕ್ಕೂ ವಿಶೇಷ ಧರ್ಮಕ್ಕೂ ಘರ್ಷಣೆ ಉಂಟಾದಾಗ ಸಾಮಾನ್ಯಧರ್ಮವನ್ನು ಬಿಟ್ಟು ವಿಶೇಷ ಧರ್ಮವನ್ನು ಪರಿಗ್ರಹಿಸಬೇಕು ಎಂಬ ಅಂಶವನ್ನು ವಿದಿತವಾಗಿಸಿದವ ರಾಮ!

ರಾಮನು ತಾನು ಚಕ್ರವರ್ತಿಯ ಕುಮಾರನಾಗಿದ್ದು ಬೇಡನಾದ ಗುಹನೊಂದಿಗೆ ಸಖ್ಯ ಬೆಳೆಸಿ 'ನನಗೆ ನೀನು ಸಹೋದರ' ಎಂದ. ಮನುಷ್ಯ ಜಾತಿಗೇ ಸೇರದ ವಾನರ ಮತ್ತು ಭಲ್ಲೂಕ ರಾಜರಾದ ಸುಗ್ರೀವ–ಅಂಗದರೊಂದಿಗೆ ಸ್ನೇಹ ಬೆಳೆಸಿದ. ಎಲ್ಲೋ ಕಾಡಿನಲ್ಲಿ ವಾಸವಾಗಿದ್ದ ಶಬರಜಾತಿಗೆ ಸೇರಿದ ಶಬರಿಗೆ ಮೋಕ್ಷವನ್ನಿತ್ತ. ರಾಕ್ಷಸಕುಲದಲ್ಲಿ ಹುಟ್ಟಿದರೂ ಸದಾಚಾರದಿಂದ ರಾಮನಲ್ಲೇ ಶರಣಾಗತನಾದ ವಿಭೀಷಣನಿಗೆ ರಕ್ಷಣೆಯನ್ನಿತ್ತ. ರಾಮನ ಸೌಶೀಲ್ಯಕ್ಕೆ ಇವೆಲ್ಲವೂ ದೃಷ್ಟಾಂತಗಳಾಗಿ ಕಾಣಿಸುತ್ತವೆ. ರಾವಣನೇ ಒಪ್ಪಿಕೊಳ್ಳುವಂತೆ ರಾಮನು ಮಹಾವಿಕ್ರಮ ಸಂಪನ್ನ. ಅವನನ್ನು ಕೊಲ್ಲಲು ರಾಮನಿಗೆ ಅಷ್ಟೊಂದು ಕಾಲವನ್ನು ತೆಗೆದುಕೊಳ್ಳಬೇಕಿರಲಿಲ್ಲ. ಮಹಾಬಲಿಷ್ಠನೆಂದು ಮೆರೆದ ರಾವಣನನ್ನೇ ಕಟ್ಟಿಹಾಕಿದ ವಾಲಿಯನ್ನೇ ರಾಮ ಒಂದೇ ಬಾಣದಿಂದ ನಿಗ್ರಹಿಸಲಿಲ್ಲವೇ? ಆದರೆ ರಾವಣನನ್ನು ಕೊಲ್ಲಲು ಯಾಕೆ ಅಷ್ಟು ತಡಮಾಡಿದ? ಏಕೆಂದರೆ 'ರಿಪೂಣಾಮಪಿವತ್ಸಲಃ' ಅಂದರೆ– ತನ್ನ ಪತ್ನಿಯನ್ನು ಅಪಹರಿಸಿದ ಶತ್ರುವನ್ನು ಮಿತ್ರನನ್ನಾಗಿ ಮಾಡಿಕೊಳ್ಳಬೇಕೆಂದು ರಾಮ ಅಭಿಪ್ರಾಯಪಟ್ಟನಂತೆ. ವಿಭೀಷಣ ಶರಣು ಬಂದಂತೆ ರಾವಣನೂ ತನ್ನನ್ನು ಶರಣು ಹೋಗಲಿ, ಅಭಯ–ಆಶ್ರಯ ನೀಡೋಣ ಎಂದು ಕ್ರಮವಾಗಿ ಅವನಿಗೆ ತನ್ನ ಪರಾಕ್ರಮವನ್ನು ತೋರಿಸಿದ. 'ಜೇತವ್ಯಮಿತಿ ಕಾಕುತ್ಸ್ಥಃ' ಎಂಬುದಕ್ಕೆ ರಾವಣನನ್ನು ಜಯಿಸಬೇಕು ಎಂದು ಕಾದನೇ ಹೊರತು ಕೊಲ್ಲಬೇಕು ಎಂದಲ್ಲ ಎಂಬುದು ಪ್ರಾಜ್ಞರ ಅಭಿಪ್ರಾಯ.

ಶ್ರೀರಾಮನ ಇಡೀ ಜೀವನವೇ ಧರ್ಮಪಾಲನೆಯನ್ನು ತೋರಿಸುವಂಥದ್ದು. ಬಾಲ್ಯದಲ್ಲಿ ವಿಶ್ವಾಮಿತ್ರರೊಂದಿಗೆ ರಾಕ್ಷಸರ ನಿಗ್ರಹಕ್ಕಾಗಿ ಹೊರಟ ದಾಶರಥಿ, ಅರಣ್ಯವಾಸದಲ್ಲಿದ್ದು ಋಷಿ–ಮುನಿಗಳ ಸಂಸರ್ಗದಲ್ಲಿದ್ದದ್ದು ಸ್ಪಷ್ಟ. ಅಯೋಧ್ಯೆಯಿಂದ ಹೊರಟು ಮಿಥಿಲೆಯನ್ನು ತಲುಪುವವರೆಗೆ ಅವನು ಬಯಸಿದ್ದರೆ ಯಾವುದಾದರೂ ರಾಜರ ಅರಮನೆಯಲ್ಲಿ ತಂಗಬಹುದಿತ್ತು. ಅಖಂಡ ಭೂಮಂಡಲದ ಸಾರ್ವಭೌಮ ದಶರಥ ಚಕ್ರವರ್ತಿಯ ಮಗ ರಾಮ. ಆದರೆ ಹಾಗಾಗಲಿಲ್ಲ. ಮುಂದೆ ವನವಾಸದ ಸಂದರ್ಭದಲ್ಲಿಯೂ ಅನೇಕ ಸಿದ್ಧಾಶ್ರಮಗಳಲ್ಲಿದ್ದು ಋಷಿಸದೃಶ ಜೀವನವನ್ನೇ ನಡೆಸಿದ. ತನ್ನ ಬಹುಪಾಲು ಜೀವನ ವನ್ನು ಆತ ಕಳೆದದ್ದು ಹೀಗೇ.

ಧರ್ಮಾರ್ಥಕಾಮಗಳು ಒಂದರಿಂದ ಒಂದು ಬಾಧಿತವಾಗದಂತೆ ನಡೆಯಬೇಕು ಎಂಬುದು ವೇದದ ಸಂದೇಶ. ರಾಮನ ರಾಜ್ಯದಲ್ಲಿ ಸಕಾಲದಲ್ಲಿ ಮಳೆ–ಬೆಳೆ ಯಾಗುತ್ತಿತ್ತು. ಬ್ರಾಹ್ಮಣ, ಕ್ಷತ್ರಿಯ, ವೈಶ್ಯ, ಶೂದ್ರರು ತಮ್ಮ ವರ್ಣಕ್ಕನುಸಾರವಾದ ಕರ್ಮಗಳಲ್ಲೇ ನಿರತರಾಗಿದ್ದರು. ಅನೃತವನ್ನು ಆಡುತ್ತಿರಲಿಲ್ಲ, ಲೋಭರಹಿತರಾಗಿದ್ದರು. ಮಾತಾ–ಪಿತೃಗಳು ಪುತ್ರರಿಂದ ಸದಾ ಪೋಷಿಸಲ್ಪಟ್ಟು ಗೌರವಿಸಲ್ಪಡುತ್ತಿದ್ದರು. ಆಸ್ತಿಗಾಗಿ ಸಹೋದರರು ಜಗಳವಾಡುತ್ತಿರಲಿಲ್ಲ, ರಾಜ್ಯಾಡಳಿತದಲ್ಲಿ ಪ್ರಜೆಗಳ ಮೇಲೆ ಅನಗತ್ಯ ತೆರಿಗೆಯನ್ನು ವಿಧಿಸದಿದ್ದುದರಿಂದ ಪ್ರಜೆಗಳೆಲ್ಲರೂ ಸಂತೋಷವಾಗಿ ಜೀವಿಸಿದ್ದರು. ಸ್ತ್ರೀಯರ ಮೇಲೆ ಅತ್ಯಾಚಾರ–ದೌರ್ಜನ್ಯಗಳಾಗುತ್ತಿರಲಿಲ್ಲ. ಹೀಗೆ ಸರ್ವಸುಖದಿಂದ, ಶಾಂತಿಯಿಂದ ಶ್ರೀರಾಮ ರಾಜ್ಯವನ್ನಾಳುತ್ತಿದ್ದ ಎಂಬ ಸುಂದರ ಚಿತ್ರಣವನ್ನು, ಶ್ರೇಷ್ಠಧರ್ಮವನ್ನು ವಾಲ್ಮೀಕಿ ಮಹರ್ಷಿಗಳು ರಾಮಾಯಣದಲ್ಲಿ ವಿವರಿಸಿದ್ದಾರೆ. ತ್ರೇತಾಯುಗದಲ್ಲಿದ್ದ ಅಸ್ತಿತ್ವದಲ್ಲಿದ್ದ ರಾಮರಾಜ್ಯ ಕಲಿಯುಗದಲ್ಲೂ ನೆಲೆಗೊಳ್ಳಬೇಕಾದರೆ ಆಡಳಿತಗಾರರು ರಾಮನಂತೆ ನಿಸ್ಪೃಹರಾಗಿ, ಧರ್ಮಪರಾಯಣ ರಾಗಿ, ಪ್ರಜಾರಂಜಕರಾಗಿ, ಪರಾಕ್ರಮಿಗಳಾಗಿರಬೇಕು. ಹಾಗೆಯೇ ಪ್ರಜೆಗಳೂ ತಮಗೆ ನಿಯತವಾದ ಕರ್ಮವನ್ನು ಆಲಸ್ಯವಿಲ್ಲದೇ ಧರ್ಮಮಾರ್ಗದಲ್ಲಿ ನಡೆಸಬೇಕು. ಸತ್ಯಸಂಧತೆ, ಧರ್ಮಪರತೆ, ನಿಸ್ಪೃಹತೆ, ಕಾರ್ಯಪಟುತ್ವ, ಲೋಭ, ಸೋಮಾರಿತನ ವಿಲ್ಲದಿರುವಿಕೆ, ಕಾರುಣ್ಯ ಈ ಗುಣಗಳ ಅನುಷ್ಠಾನದಿಂದಲೇ ಮಾನವತ್ವದಿಂದ ದೈವತ್ವಕ್ಕೇರುವ ಸಿದ್ಧತೆ ಮಾಡಿಕೊಳ್ಳಬೇಕು. ಆಗ ಮಾತ್ರ ರಾಮರಾಜ್ಯದ ಕನಸು ನನಸಾದೀತು.

ಮೋಹವೆಂಬ ಸಮುದ್ರವನ್ನು ದಾಟಿ ರಾಗದ್ವೇಷಾದಿ ರಾಕ್ಷಸರನ್ನು ಸಂಹರಿಸಿ ಶಾಂತಿಯೆಂಬ ಸೀತಾದೇವಿಯನ್ನು ಪಡೆದು ಆತ್ಮನೆಂಬ ರಾಮನು ಸದಾ ಬೆಳಗುತ್ತಿದ್ದಾನೆ ಎಂದು ಶಂಕರಾಚಾರ್ಯರು ರಾಮಾಯಣದ ಭಾವಾರ್ಥವನ್ನು ಹೇಳುತ್ತಾರೆ.

ವಾಲ್ಮೀಕಿ ರಚಿತ ರಾಮಾಯಣ ಇಹ–ಪರಕ್ಕೆ ಸಾಧಕ. ದಶರಥನಂಥ ತಂದೆ, ತಂದೆಯ ಆಜ್ಞೆಯನ್ನು ಶಿರೋಧಾರಣೆ ಮಾಡುವ ರಾಮನಂಥ ಮಗ, ಪತಿಯನ್ನೇ ಅನುಸರಿಸುವ ಸೀತೆ, ಅಣ್ಣನನ್ನೇ ಪ್ರಾಣವಾಗಿ ಪ್ರೀತಿಸುವ ಲಕ್ಷ್ಮಣ–ಭರತ–ಶತ್ರುಘ್ನರಂಥ ಸಹೋದರರು, ರಾಜನನ್ನು ಸದಾ ಧರ್ಮಮಾರ್ಗದಲ್ಲಿಯೇ ಇರುವಂತೆ ಸನ್ಮಾರ್ಗ ತೋರುವ ವಸಿಷ್ಠ–ವಾಮದೇವರಂಥ ಪುರೋಹಿತರು, ಯಾವುದೇ ಕಾರ್ಯವನ್ನು ಬಿಡದಂತೆ ಸಾಧಿಸುವ ಛಲವುಳ್ಳ ಹನುಮನಂಥ ದೂತ, ಹಿತೈಷಿ ಮಿತ್ರನಾದ ಸುಗ್ರೀವ, ವಿಭೀಷಣನಂಥ ಭಕ್ತ, ಸುಮಂತ್ರನಂಥ ಉತ್ತಮನಾದ ಮಂತ್ರಿ, ಮುಂತಾದ ಎಲ್ಲ ವ್ಯಕ್ತಿಗಳೂ ಸಹ ಆದರ್ಶಪ್ರಾಯರಾಗಿ ಧರ್ಮನಿಷ್ಠಜೀವನ ನಡೆಸಿ ಇಹದಲ್ಲಿ ಸರ್ವಸೌಖ್ಯವನ್ನು ಪಡೆದು, ಪರದಲ್ಲಿ ಮೋಕ್ಷಲಭಿಸುವಂತೆ ಮಾಡುವ ಶಕ್ತಿಯುಳ್ಳದ್ದು ಶ್ರೀಮದ್ರಾಮಾಯಣ! ಆದ್ದರಿಂದಲೇ ರಾಮಾಯಣ ಅನಾದಿಕಾಲದಿಂದಿದ್ದರೂ ಎಂದೆಂದಿಗೂ ನಿತ್ಯನೂತನವಾಗಿದೆ.

(ಲೇಖಕಿ ಚಿಂತಕಿ ಮತ್ತು ಲಿಪಿ ತಜ್ಞೆ)

ಹವ್ಯಕ ಭಾಷಾ ಅಕಾಡೆಮಿಯು ಸಾಧಿಸಬೇಕಾದದ್ದೇನು?

ಕರ್ನಾಟಕ ಸರಕಾರದ 2026–27ನೇ ಅವಧಿಯ ಬಜೆಟ್ ಮಂಡನೆಯಲ್ಲಿ ಹವ್ಯಕ ಭಾಷೆಯ ಬೆಳವಣಿಗೆಗೆ 'ಹವ್ಯಕ ಭಾಷಾ ಅಕಾಡಮಿ'ಯ ಸ್ಥಾಪನೆಯನ್ನು ಘೋಷಿಸಿರುವುದು ಸಂತಸ ತಂದಿದೆ. ಬೆಂಗಳೂರಿನಲ್ಲಿ ಜರುಗಿದ್ದ ತೃತೀಯ ವಿಶ್ವ ಹವ್ಯಕ ಸಮ್ಮೇಳನವು ಇಂಥ ಅವಶ್ಯಕತೆಯ ಕುರಿತು ಸರಕಾರಕ್ಕೆ ಮನವಿ ಸಲ್ಲಿಸಿತ್ತು. ಅಲ್ಲದೆ ಸಮಾಜದ ಅನೇಕ ಪ್ರಮುಖ ವ್ಯಕ್ತಿಗಳು, ಅಕಾಡೆಮಿಯ ಅಗತ್ಯತೆಯ ಬಗ್ಗೆ ಸರಕಾರಕ್ಕೆ ಮನವರಿಕೆ ಮಾಡಿಕೊಟ್ಟಿರುವುದಾಗಿ ತಿಳಿದಿದೆ. 'ವಿಶ್ವವಾಣಿ'ಯ ಸಂಪಾದಕ ವಿಶ್ವೇಶ್ವರ ಭಟ್ಟರೂ ತಮ್ಮ ಮಹತ್ವದ ಸಂಪರ್ಕ ಬಳಸಿರುವುದಾಗಿ ಹೇಳಲಾಗಿದೆ. ಕಳೆದ ವರ್ಷದ ಚಾತುರ್ಮಾಸ್ಯವನ್ನು ಸ್ವಭಾಷಾ ಚಾತುರ್ಮಾಸ್ಯವಾಗಿ ಆಚರಿಸಿದ ಶ್ರೀ ಶ್ರೀ ರಾಘವೇಶ್ವರ ಭಾರತಿ ಸ್ವಾಮಿಗಳು ನಾಡಿನಾದ್ಯಂತ ಜಾಗೃತಿ ಮೂಡಿಸಿರುವುದನ್ನು ಇಲ್ಲಿ ಸ್ಮರಿಸಬಹುದು. ಹವ್ಯಕ ಭಾಷಾ ಅಕಾಡೆಮಿ ಸ್ಥಾಪನೆಗಾಗಿ ಪ್ರತ್ಯಕ್ಷ ಮತ್ತು ಪರೋಕ್ಷವಾಗಿ ಯತ್ನಿಸಿದ ಸರ್ವರಿಗೆ, ವಿಶೇಷವಾಗಿ ಕರ್ನಾಟಕ ಸರಕಾರಕ್ಕೆ ಧನ್ಯವಾದಗಳು ಸಲ್ಲಬೇಕು.

ಪಥನಿರ್ಮಾಪಕ
ಎಸ್.ಜಿ.ಹೆಗಡೆ
vveditoped@gmail.com

ಹವ್ಯಕ ಸಮಾಜವು ಶೀಘ್ರವಾಗಿ ಕ್ಷೀಣಿಸುತ್ತಿರುವ ಸಮುದಾಯಗಳಲ್ಲೊಂದು. ಕೆಲ ದಶಕಗಳ ಹಿಂದೆ ಹವ್ಯಕ ಸಮಾಜವು ಸುಮಾರು 20 ಲಕ್ಷ ಸಂಖ್ಯೆಯನ್ನು ಹೊಂದಿದ್ದ ಕುರಿತು ಕೆಲವು ಸಾಮಾಜಿಕ ಜಾಲತಾಣದಲ್ಲಿ ಪ್ರಸ್ತಾಪಿಸಲಾಗಿತ್ತು; ಆದರೆ ಈಗ ಸಮಾಜವು ಸುಮಾರು ನಾಲ್ಕೈದು ಲಕ್ಷಕ್ಕೆ ಇಳಿದಿರುವುದಾಗಿ ಅಂದಾಜಿಸಲಾಗಿದೆ. 20 ಲಕ್ಷದ ಸಂಖ್ಯೆಯು ಸ್ವಾತಂತ್ರ್ಯ ಸಿಕ್ಕ ಕಾಲದ ಅಸುಪಾಸಿನದ್ದಿರಬೇಕು. 1960–70ರ ಕಾಲಘಟ್ಟದಲ್ಲಿ ಹವ್ಯಕ ಮನೆಗಳು ಜನನಿಬಿಡವಾಗಿದ್ದವು. ಹೆಚ್ಚಿನ ಮಟ್ಟಿಗೆ ಅವಿಭಕ್ತ ಕುಟುಂಬಗಳ ಕಾಲವದು. ಪ್ರತಿಯೊಂದು ಮನೆಯಲ್ಲಿ ಸರಾಸರಿ 8–10 ಮಕ್ಕಳಿದ್ದರು. 25–30 ಜನರಿದ್ದ ಮನೆಗಳೂ ಸಾಕಷ್ಟಿದ್ದವು. ಒಂದೂವರೆ ವಯಸ್ಸಿನ ಅಂತರದಲ್ಲಿದ್ದ ಸಾಲು ವಯಸ್ಕರನ್ನು ಪ್ರತಿ ಮನೆಯಿಂದ ಶಾಲೆಗೆ ಹೋಗುವವರಲ್ಲಿ ಕಾಣಬಹುದಿತ್ತು. ಅಂದಿನ ದಿನಗಳಲ್ಲಿನ ಶಾಲಾ ಸಹಪಾಠಿಗಳನ್ನು ನೆನಪಿಸಿಕೊಳ್ಳುವಾಗ ಹಲವು ಕುಟುಂಬದ ವಿದ್ಯಾರ್ಥಿಗಳನ್ನು ಸಮಾನ ವಯಸ್ಸಿನ ಅಂತರದಿಂದ ನೆನಪಿಸಿಕೊಳ್ಳಬಹುದು. 1970ರ ಅವಧಿಯಲ್ಲಿ ಕುಟುಂಬ ಕಲ್ಯಾಣ ಯೋಜನೆಯ ತಿಳಿವಳಿಕೆ ಸಿಕ್ಕಿದ ನಂತರ ಬುದ್ಧಿವಂತ, ಸುಶಿಕ್ಷಿತ ಹವ್ಯಕ ಸಮಾಜದ ಕುಟುಂಬದ ಸಂಖ್ಯೆಯು ತ್ವರಿತ ಗತಿಯಲ್ಲಿ ಕಡಿತಗೊಳ್ಳಲು ಶುರುವಾಯಿತೆನ್ನಬೇಕು. ಅಂದಿನ ದಿನಗಳಲ್ಲಿ ದೊಡ್ಡ ಮಟ್ಟದ ಕೃಷಿ ಕೆಲಸವನ್ನು ಕೇರಿಯ ಹವ್ಯಕ ಕುಟುಂಬದ ಮನೆಗಳ ಸದಸ್ಯರೇ ಸೇರಿ 'ಮುರಿಯಾಳು ತಂಡ'ವನ್ನು ನಿರ್ಮಿಸಿಕೊಂಡು ನಿಭಾಯಿಸಿಕೊಂಡಿದ್ದರು. 70–80ರ ದಶಕದಲ್ಲಿಯೂ ಹಳ್ಳಿಯಿಂದ ಪೇಟೆಗೆ ಹೋಗುವ ಬಸ್ಸುಗಳು ಇನ್ನು ಜಾಗವಿಲ್ಲದಷ್ಟು ತುಂಬಿ ಸಾಗಿದ್ದವು. ಹಬ್ಬ ಹರಿದಿನಗಳಲ್ಲಿ ಮನೆಗಳು, ಪರಿಚಿತರು–ಸಂಬಂಧಿಗಳಿಂದ ತುಂಬಿದ್ದ ವಿಶೇಷ ವಿಜೃಂಭಣೆಯಿತ್ತು. ಜನಸಂಖ್ಯೆ ಕ್ಷೀಣಿಸಿದ ಇತ್ತೀಚಿನ ದಿನಗಳಲ್ಲಿ ಜನಸಂಖ್ಯಾ ಅನುಪಾತಕ್ಕೆ ತಕ್ಕಂತೆ ಸಾಮಾಜಿಕ ಚಟುವಟಿಕೆಗಳು ಸೀಮಿತವಾಗಿರುವುದನ್ನು ಕಾಣಬಹುದಾಗಿದೆ. ಹವ್ಯಕತನವು ಸಾವಿರಾರು ವರ್ಷದ ಘನ ಇತಿಹಾಸವುಳ್ಳದ್ದು. ಕದಂಬರ ರಾಜ ಮಯೂರ ವರ್ಮ ಉತ್ತರ ಭಾರತದಲ್ಲಿ ನೆಲೆಸಿದ್ದ, ದೇವಕಾರ್ಯದಲ್ಲಿ ತಜ್ಞರಾದ ಸುಸಂಸ್ಕೃತ ಬ್ರಾಹ್ಮಣ ಗುಂಪನ್ನು ಕರ್ನಾಟಕದ ಬನವಾಸಿ ಭಾಗಕ್ಕೆ ಕರೆತಂದು ಲೋಕ ಕಲ್ಯಾಣದ ಕಾರ್ಯದಲ್ಲಿ ತೊಡಗಿಸಿಕೊಂಡ ನಂತರ, ಕರಾವಳಿ ಮತ್ತು ಮಲೆನಾಡಿನ ಪ್ರದೇಶದಲ್ಲಿ ಪಸರಿಸಿಕೊಂಡು ಪೂಜೆ –ಪುನಸ್ಕಾರಗಳಲ್ಲಿ ವ್ಯಸ್ತವಾಯಿತು ಹವ್ಯಕ ಸಮಾಜ. ಸಮಾಜವು ಹವ್ಯ (ಹವನ) ಮತ್ತು ಗವ್ಯ (ಹೋಮ) ದಲ್ಲಿ ತೊಡಗಿಕೊಂಡಿದ್ದುದರಿಂದ ಎರಡೂ ಪ್ರಕ್ರಿಯೆಯ ಶಬ್ದ ಜೋಡಿಸಿ ಸಮಾಜಕ್ಕೆ 'ಹವ್ಯಗ' ನಂತರ 'ಹವ್ಯಕ', 'ಹವೀಕ' ಹೀಗೆಲ್ಲ ಹೆಸರಾಯಿತು. ಇನ್ನೊಂದು ಹೇಳಿಕೆಯಂತೆ ಅಹಿಚ್ಛತ್ರ ಮೂಲದಿಂದ ಬಂದ ಬ್ರಾಹ್ಮಣ ಗುಂಪನ್ನು ಅಹಿಕ, ಕ್ರಮೇಣ ಹವೀಕ, ಹವ್ಯಕ ಎಂದು ಕರೆಯಲಾಯಿತೆನ್ನಲಾಗಿದೆ. ಈ ಸಮಾಜವು ಇಂದಿಗೂ ಅತಿ ಹೆಚ್ಚು ಅರ್ಚಕರನ್ನು ಹೊಂದಿರುವ ಸಮಾಜವೆನಿಸಿಕೊಂಡಿರುವುದು ಹೆಮ್ಮೆಯ ಸಂಗತಿ.

ಇಲ್ಲಿ ಹೇಳಬೇಕಾದ ಅಂಶವೆಂದರೆ ಹವ್ಯಕ ಭಾಷೆಯ ಹುಟ್ಟು ಮತ್ತು ಬೆಳವಣಿಗೆಯ ಮಹತ್ವದ ಹಿನ್ನೆಲೆ ಏನೆಂಬುದು. ಯಾವುದೇ ಭಾಷೆಯ ಹುಟ್ಟು ಮತ್ತು ಬೆಳವಣಿಗೆಯಲ್ಲಿ ಪ್ರಾದೇಶಿಕ ಅಂಶಗಳೊಂದಿಗೆ ಆಯಾ ಸಮೂಹದ ವೃತ್ತಿ ಮತ್ತು ಪ್ರವೃತ್ತಿಯು ಮಹತ್ವದ ಪ್ರಭಾವ ಬೀರಿರುತ್ತದೆ. ಭಾಷೆ ಅಥವಾ ಉಪಭಾಷೆಯ ಹುಟ್ಟು ಮತ್ತು ಬೆಳವಣಿಗೆಯನ್ನು ಅರಿಯುವಾಗ ಸಾಮೂಹಿಕ ಬದುಕಿನ ಹಿನ್ನೆಲೆಯ ಅಧ್ಯಯನವು ಮಹತ್ವವಾಗುತ್ತದೆ. ಭಾಷೆಯೊಂದು ಭೂಮಿಯಲ್ಲಿ ಮೊಟ್ಟಮೊದಲು ಉಗಮವಾದುದಕ್ಕೆ ಮತ್ತು ಶಬ್ದರೂಪಿ ಸಂವಹನಕ್ಕೆ ಲಕ್ಷಾಂತರ ವರ್ಷಗಳ ಹಿನ್ನೆಲೆ ಮತ್ತು ಹಲವಾರು ಸಿದ್ಧಾಂತಗಳಿವೆ. ಅದು ವೈಜ್ಞಾನಿಕ ಮತ್ತು ಸಾಮಾಜಿಕ ವಿಚಾರಗಳನ್ನೊಳಗೊಂಡಿದ್ದು. ಮೂಲ ಭಾಷೆಯೊಂದು ಸ್ಥಾನೀಯವಾಗಿ ಹುಟ್ಟಿಕೊಂಡು ಅಭಿವೃದ್ಧಿಯಾದ ನಂತರ ಸಹಸ್ರಾರು ಉಪಭಾಷೆಗಳು ಅಭಿವೃದ್ಧಿಗೊಂಡು ಬಳಕೆಗೆ ಬಂದಿವೆ. ಭಾಷೆ ಮತ್ತು ಉಪಭಾಷೆಗಳ ಹುಟ್ಟು ಮತ್ತು ಬೆಳವಣಿಗೆಯು ಕ್ಲಿಷ್ಟ, ಕುತೂಹಲಕಾರಿ ವಿಚಾರವಾಗಿದೆ. ಜಗತ್ತಿನ ಎಲ್ಲ ಪ್ರಮುಖವಾದ ಭಾಷೆಗಳಿಗೆ ಹೊಂದಿಕೊಂಡು ಉಪಭಾಷೆಗಳು ಹುಟ್ಟಿ ಬೆಳೆದುಕೊಂಡಿವೆ. ಸರ್ವೇಸಾಮಾನ್ಯವಾಗಿ ತಿಳಿಯುವ ಸಂಗತಿಯೆಂದರೆ ಒಂದು ವಿಶಿಷ್ಟವಾದ ಸಂಸ್ಕೃತಿ, ವೃತ್ತಿ ಮತ್ತು ಪ್ರವೃತ್ತಿಯನ್ನು ಹೊಂದಿರುವ ಜನಸಮೂಹವೊಂದು ಉಳಿದ ಜನ ಸಮೂಹದಿಂದ ವಿವಿಕ್ತವಾಗಿ ಉಳಿದುಕೊಂಡಾಗ ಅಥವಾ ಸ್ಥಳಾಂತರವಾಗಿ ಉಳಿದುಕೊಂಡಾಗ, ತಮ್ಮ ಸಮೂಹದೊಳಗೇ ಸಂವಹನದಲ್ಲಿ ನಿರತವಾಗಿರುವಾಗ ಕಾಲಾಂತರದಲ್ಲಿ ತನ್ನದೇ ಅದ ವಿಶಿಷ್ಟ ಸಂವಹನ ಪದ್ಧತಿಯನ್ನು ಪಡೆದುಕೊಳ್ಳುತ್ತದೆ. ತಮ್ಮದೇ ಮಾತಿನ ಶಬ್ದ ಸಮೂಹಗಳು, ಧಾಟಿ, ವ್ಯಾಕರಣ ಮತ್ತು ರೂಪುರೇಷೆಗಳನ್ನು ಆ ಸಮುದಾಯದವರು ಪಡೆದುಕೊಳ್ಳುತ್ತಾರೆ. ಅಮೆರಿಕದ ಮಧ್ಯ ಅಪ್ಪಾಲಾಚಿಯಾ ಭಾಗವು ದಕ್ಷಿಣ ಭಾಗದ ವ್ಯಾಕರಣ ರೂಪಿನಿಂದ it ain't not right ಅನ್ನುವ ರೀತಿಯಲ್ಲಿ ಡಬಲ್ ನೆಗೆಟಿವ್ ಬಳಸಿ ಮಾತನಾಡುವುದಿದೆ. ಆಫ್ರಿಕನ್ ತಂಡವು ಗುಲಾಮಗಿರಿಯಿಂದ ಹೊರಬಂದು ಉತ್ತರ ಭಾಗಕ್ಕೆ ಸಾಗಿದಾಗ ಅಂಥ ಅನೇಕ ಅಂಶಗಳೊಂದಿಗೆ ಮಾತನ್ನಾಡುತ್ತಿದೆ. ಇಂಗ್ಲಿಷ್ ಮಾತನಾಡುವವರಲ್ಲಿ ಸೆಲ್ಟಿಕ್ ಪ್ರಭಾವದಿಂದ ಭಾಷೆಯಲ್ಲಿ ಅನೇಕ ಬದಲಾವಣೆಗಳಾಗಿವೆ. ಸ್ಕಾಟಿಷ್, ಹೈಬೇರಿನೊ, ವೆಲ್ಶ್, ಯಾರ್ಕ್‌ಶೈರ್ ಮತ್ತು ಲಂಡನ್‌ನಲ್ಲಿ ಆಡುವ ಇಂಗ್ಲಿಷ್ ಭಾಷೆಯಲ್ಲಿ ಸಾಕಷ್ಟು ವ್ಯತ್ಯಾಸವಿದೆ. ಸಾಮಾಜಿಕ ಬದಲಾವಣೆಯ ಕಾರಣದಿಂದ ಪೂರ್ವ ಮತ್ತು ಪಶ್ಚಿಮ ರಷ್ಯಾದ ಭಾಗಗಳಲ್ಲಿ ಉಳಿದಿರುವ ಜನರ ರಷ್ಯನ್ ಆಡುಭಾಷೆಯಲ್ಲಿ ಸಾಕಷ್ಟು ವ್ಯತ್ಯಾಸವಿರುವುದಾಗಿ ಹೇಳಲಾಗಿದೆ. ಆಡುಭಾಷೆಯು ಬೆಳೆದುಕೊಂಡಾಗ ವ್ಯಾಕರಣದ ಜತೆಗೆ ಹಲವಾರು ಶಬ್ದ ಬಳಕೆಯಲ್ಲಿಯೂ ವ್ಯತ್ಯಾಸವಾಗಿವೆ. Garter snake ಅನ್ನುವ ಪದವು ಕ್ರಮೇಣ Garden snake ಎಂದು ಮಾರ್ಪಾಡಾಗಿರುವುದು ಒಂದು ಉದಾಹರಣೆಯಷ್ಟೆ!

ನಿಕರಾಗುವಾದಲ್ಲಿ ಕಿವುಡ ಮಕ್ಕಳ ಗುಂಪೊಂದು ತಮ್ಮದೇ ಉಪಭಾಷೆ ನಿರ್ಮಿಸಿಕೊಂಡ ಕುತೂಹಲಕಾರಿ ಸಂಗತಿಯಿದೆ. ನಾಲ್ಕು ನೂರಕ್ಕೂ ಹೆಚ್ಚು ಕಿವುಡ ಹುಡುಗರು ಪ್ರತ್ಯೇಕವಾದ ಶಾಲೆ ಸೇರಿ ಉಳಿಕೆ ಸಾಮಾಜಿಕ ಒಡನಾಟದಿಂದ ದೂರವಾದಾಗ ತಮ್ಮದೇ ಹೊಸ ಸಂಜ್ಞೆ, ಧ್ವನಿ ಮತ್ತು ಶಬ್ದಗಳನ್ನು ಸೃಷ್ಟಿಮಾಡಿಕೊಂಡರು! ಅವರದೇ ಒಂದು ಭಾಷೆ ಸೃಷ್ಟಿಯಾಯಿತು. ಇದೇ ತಾತ್ವಿಕ ವಿಧಾನದಲ್ಲಿ ಜಗತ್ತಿನಾದ್ಯಂತ ಸಾವಿರಾರು ಆಡುಮಾತಿನ ಭಾಷೆಗಳು ಹುಟ್ಟಿ, ಬೆಳೆದುಕೊಂಡಿದ್ದು! ಹವ್ಯಕರ ಹಿನ್ನೆಲೆಯನ್ನು ಪರಿಗ್ರಹಿಸಿದಾಗ ಹವ್ಯಕ ಭಾಷೆಯು ಹೇಗೆ ಶೀಮಂತ ಮತ್ತು ವೈವಿಧ್ಯದಿಂದ ಕೂಡಿದ ಭಾಷೆಯಾಗಿ ಹೊರಹೊಮ್ಮಿತೆಂದು ತಿಳಿಯಬಹುದಾಗಿದೆ. ಕದಂಬರ ಅರಸ ಕರೆಸಿಕೊಂಡ ಬ್ರಾಹ್ಮಣರ ಗುಂಪು ಅದಾಗಲೇ ಅಶ್ವಮೇಧ ಯಜ್ಞವೂ ಸೇರಿದಂತೆ ಯಜ್ಞಯಾಗಾದಿಗಳನ್ನು ನಿರ್ವಹಿಸುವಲ್ಲಿ ಪ್ರಾವೀಣ್ಯ ಪಡೆದಿತ್ತೆಂದು ತಿಳಿದಿದೆ. ಇದೊಂದು ಸುಸಂಸ್ಕೃತ ಸಮುದಾಯವಾಗಿದ್ದು ವೇದ, ಪುರಾಣ, ಉಪನಿಷತ್ತು ಮುಂತಾದ ಶ್ರೇಷ್ಠ ಗ್ರಂಥಗಳನ್ನು ಆಳವಾಗಿ ಅಧ್ಯಯನ ಮಾಡಿದ್ದ ಸಮುದಾಯವಾಗಿತ್ತು ಎಂಬುದರಲ್ಲಿ ಸಂಶಯವಿಲ್ಲ. ಜ್ಞಾನ ಸಂಪನ್ನ ಹಿನ್ನೆಲೆಯಿಂದ ಬಂದು ಕರ್ನಾಟಕದ ಕರಾವಳಿ, ಮಲೆನಾಡು ಮತ್ತು ಕಾಸರಗೋಡು ಭಾಗದಲ್ಲಿ ಸಮಾಜವು ಕ್ರಮೇಣ ಪಸರಿಸಿಕೊಂಡಿತು. ಸಾಂಸ್ಕೃತಿಕ, ಆಧ್ಯಾತ್ಮಿಕ ಹಿನ್ನೆಲೆಯುಳ್ಳ ಈ ಜ್ಞಾನ ಸಂಪನ್ನ ಸಮಾಜವು ತನ್ನದೇ ಗುಂಪಿನೊಂದಿಗೆ ಹೆಚ್ಚಿನ ಪ್ರಮಾಣದಲ್ಲಿ ವ್ಯವಹರಿಸಿದಾಗ ಮತ್ತು ಸಂವಹಿಸಿದಾಗ ಹವಿಗನ್ನಡ, ಹವ್ಯಕ ಕನ್ನಡ, ಹೈವಗನ್ನಡ, ಹೈಗಭಾಷೆ ಎಂಬ ಹೆಸರುಗಳಿಂದ ಕರೆಯಲ್ಪಡುವ ವಿಶಿಷ್ಟ ಹವ್ಯಕ ಭಾಷೆಯು ಕನ್ನಡದ ಉಪಭಾಷೆಯಾಗಿ ರೂಪುಗೊಂಡಿರಬೇಕು. ಹವ್ಯಕರು ದೇವಕಾರ್ಯದ ಜತೆಗೆ ಇನ್ನೂ ಅನೇಕ ಜೀವನೋಪಾಯದ ಕ್ಷೇತ್ರಕ್ಕೆ ಪಸರಿಸಿಕೊಂಡು ಸಾಮಾಜಿಕ ಔನ್ನತ್ಯಕ್ಕೆ ಕೊಡುಗೆ ನೀಡಿದ್ದು ಗಮನಾರ್ಹ. ಕರಾವಳಿ, ಮಲೆನಾಡಿನ ಮಡಿಲಲ್ಲಿ ಅಡಕೆ, ತೆಂಗಿನ ತೋಟದ ಕೃಷಿಯಲ್ಲಿ ತೊಡಗಿಕೊಂಡ ಸಮಾಜವು ಕಲೆ, ಸಾಹಿತ್ಯ, ಸಂಗೀತ, ಶಿಕ್ಷಣ ಮತ್ತು ವಿಜ್ಞಾನ ಕ್ಷೇತ್ರಗಳಲ್ಲಿ ತನ್ನ ಪ್ರಾವೀಣ್ಯವನ್ನು ಪಸರಿಸಿಕೊಂಡಿತು. ಯಕ್ಷಗಾನದ ದಿಗ್ಗಜ ಕಲಾವಿದರಲ್ಲಿ ಹೆಸರಾಂತ ಹವ್ಯಕರಿದ್ದಾರೆ. ಹವ್ಯಕ ಸಮಾಜದ ಮನೆ–ಮನೆಗಳಲ್ಲಿ ಸಾಧಕರಿದ್ದಾರೆ. ಕನ್ನಡ ಪತ್ರಿಕೋದ್ಯಮದಲ್ಲಿ ಹವ್ಯಕರ ಮಹತ್ತರ ಕೊಡುಗೆಯನ್ನು ಗಮನಿಸಬಹುದಾಗಿದೆ. ಇವೆಲ್ಲ ಸಾಂಸ್ಕೃತಿಕ ಹಿನ್ನೆಲೆಯೂ ಭಾಷೆಯ ವೈವಿಧ್ಯಕ್ಕೆ, ಬೆಳವಣಿಗೆಗೆ ಕಾರಣವಾಗಿದೆ.

ಹವ್ಯಕ ಭಾಷೆಯು ವಿದ್ವತ್ಪೂರ್ಣ ಶಬ್ದ ಸಮೂಹ, ನೀತಿವಾಕ್ಯಗಳು, ತನ್ನದೇ ಆದ ವಿಶಿಷ್ಟ ಗಾದೆಮಾತುಗಳು, ವ್ಯಾಕರಣ ಮತ್ತು ಪ್ರಾಸಪದಗಳನ್ನೊಳಗೊಂಡಿವೆ. ಸಂಸ್ಕೃತ ಮತ್ತಿತರ ಭಾಷೆಗಳ ಅರ್ಥಪೂರ್ಣ ನುಡಿಗಟ್ಟುಗಳನ್ನು ಹೊಂದಿದೆ. ಭಾಷಾ ವೈವಿಧ್ಯ ಮತ್ತು ಭಾಷಾ ಸಿರಿವಂತಿಕೆಯ ಕಾರಣಗಳಿಂದಾಗಿ ಭಾಷಾಲೋಕದಲ್ಲಿ ತನ್ನದೇ ವಿಶಿಷ್ಟ ಸ್ಥಾನಮಾನವನ್ನು ಪಡೆದಿದೆ. ಶಿಷ್ಟ ಕನ್ನಡದಿಂದ ಭಿನ್ನವಾಗಿ ಹಳೆಗನ್ನಡ ರೂಪಕಗಳನ್ನು ಇಂದಿಗೂ ಉಳಿಸಿಕೊಂಡು ಬಂದಿದೆ. ಹರಿತವಾದ ಸಂವಹನದ ಮೂಲಕ ಎಲ್ಲ ರಸಪ್ರಕಾರಗಳು ಪರಿಣಾಮಕಾರಿಯಾಗಿ ಪ್ರಕಟಗೊಳ್ಳುತ್ತವೆ. ಕನ್ನಡ ಭಾಷೆಯ ಇತಿಹಾಸವನ್ನು ಅರ್ಥಮಾಡಿಕೊಳ್ಳುವ ನಿಟ್ಟಿನಲ್ಲಿ ಕನ್ನಡದ ಉಪಭಾಷೆಯಾದ ಹವಿಗನ್ನಡದ ಅಧ್ಯಯನ ಬಹಳ ಮುಖ್ಯ. ಅತ್ಯಂತ ಹಳೆಯ ಕನ್ನಡ ಗ್ರಂಥಗಳು ಮತ್ತು ಶಾಸನಗಳಲ್ಲಿ ಗೋಚರಿಸುವ ಆದಿದ್ರಾವಿಡ ಲಕ್ಷಣಗಳನ್ನು ಹವ್ಯಕ ಭಾಷೆಯಲ್ಲಿ ಕಾಣಬಹುದಾಗಿದೆ. ಪ್ರಾಂತ್ಯವಾರು ಭಾಷಾ ವೈವಿಧ್ಯದಿಂದ ಹವಿಗನ್ನಡವು ಇನ್ನೂ ಶ್ರೀಮಂತ ಸಾಂಸ್ಕೃತಿಕತೆಯನ್ನು ಪ್ರಕಟಿಸುತ್ತಿದೆ.

ಹವಿಗನ್ನಡದ ಭಾಷಾ ಅಧ್ಯಯನ ಮತ್ತು ಸಂರಕ್ಷಣೆಯು ನಮ್ಮ ಕನ್ನಡದ ಒಟ್ಟಾರೆ ಪರಂಪರೆ ಮತ್ತು ಸಂಸ್ಕೃತಿಯನ್ನು ಅರಿಯುವ ನಿಟ್ಟಿನಲ್ಲಿ ಮಹತ್ವದ್ದಾಗಿದೆ. ಹವ್ಯಕ ಸಮಾಜವು ಶೀಘ್ರಗತಿಯಲ್ಲಿ ಕ್ಷೀಣಿಸುತ್ತಿರುವುದರಿಂದ ಮತ್ತು ಜಗತ್ತಿನ ವಿವಿಧ ಭಾಷಿಕರ ನಡುವೆ ಬದುಕುವ ಅನಿವಾರ್ಯತೆಯಲ್ಲಿ ಶಿಥಿಲವಾಗುತ್ತಿರುವಾಗ ಭಾಷಾ ಅಧ್ಯಯನ ಅಕಾಡೆಮಿಯು ಕಾರ್ಯನಿರತವಾಗಿ ಹವ್ಯಕ ಭಾಷೆ ಮತ್ತು ಪೂರಕ ಸಂಸ್ಕೃತಿಯ ಆಳವಾದ ಅಧ್ಯಯನ ನಡೆಸಿ, ಆಮೂಲಾಗ್ರ ಅಂಶಗಳನ್ನು ದಾಖಲಿಸುವ ಅಗತ್ಯವಿದೆ. ಜಗತ್ತಿನಾದ್ಯಂತ ಸುಮಾರು 2000 ಉಪಭಾಷೆಗಳು ಕಳೆದ ನೂರು ವರ್ಷಗಳಲ್ಲಿ ನಶಿಸಿಹೋಗಿದ್ದು ಇನ್ನೊಂದು ಶತಮಾನದಲ್ಲಿ 4–5 ಸಾವಿರ ಉಪಭಾಷೆಗಳು ನಶಿಸಿಹೋಗುವ ಸಾಧ್ಯತೆಯನ್ನು ಗುರುತಿಸಲಾಗಿದೆ. 'ಅಕಾ–ಬೊ'ಎಂಬ ವಿಶಿಷ್ಟ ಅಂಡಮಾನ್ ಭಾಷೆಯು, ಅದರ ಕಟ್ಟಕಡೆಯ ಮಾತುಗಾರ 'ಬೊ' ಮೃತನಾದ ನಂತರ 2010ಲ್ಲಿ ಪೂರ್ತಿಯಾಗಿ ನಶಿಸಿತು. ಜಗತ್ತಿನಾದ್ಯಂತ ಉಪಭಾಷೆಗಳು ಕಣ್ಮರೆಯಾಗುತ್ತಿರುವಾಗ ಹವ್ಯಕ ಭಾಷೆಯಂಥ ಸಿರಿವಂತ ಮತ್ತು ವೈವಿಧ್ಯಮಯ ಭಾಷೆಯ ಅಧ್ಯಯನದ ನಿಟ್ಟಿನಲ್ಲಿ ಅಕಾಡೆಮಿಯ ಘೋಷಣೆಯಾಗಿರುವುದು ಮಹತ್ವದ ಹೆಜ್ಜೆ. ಅಕಾಡೆಮಿಯು ತನ್ನ ಗುರಿಯಿಂದ ವಿಚಲಿತವಾಗದೆ, ನಿರ್ದಿಷ್ಟವಾದ ರಸ್ತೆನಕ್ಷೆಯೊಂದಿಗೆ ಹವ್ಯಕ ಭಾಷೆ ಮತ್ತು ಸಂಸ್ಕೃತಿಯನ್ನು ಸಂರಕ್ಷಿಸುವ ಮಹತ್ತರ ಕಾರ್ಯದಲ್ಲಿ ತೊಡಗಿರಲಿ ಎಂಬುದೇ ಎಲ್ಲರ ಆಶಯ.

(ಲೇಖಕರು ಪ್ರತಿಷ್ಠಿತ ಫಾರ್ಮಾ ಸಂಸ್ಥೆಯ ನಿರ್ದೇಶಕರು)

ಅಚ್ಚುಕಟ್ಟು ಪ್ರದೇಶ
RNI: KARKAN/2016/67914
VISHVAVANI, Edited & Published by : VISHWESHWAR BHAT, On behalf of Vishwakshara Media Private Ltd., No.1687, Nisarga Serenity, Complex Road, Near Raghavendra Swamy Temple, BEML Layout, 5th Stage, Rajarajeshwarinagar, Bangalore.560098. PH: 6362393988/6362393942, Printed at M/s Digantha Mudhrana Ltd. NT Road, Shivamogga - 577 201
Editor-in Chief : Vishweshwar Bhat. ಪ್ರಧಾನ ಸಂಪಾದಕ: ವಿಶ್ವೇಶ್ವರ ಭಟ್
CopyRight: Vishwakshara Media Private Ltd. All rights reserved. Reproduction in any manner electronic or otherwise, in whole or in part, without prior written permission is prohibited.
ನಮ್ಮ ಆವೃತ್ತಿಗಳು: ಬೆಂಗಳೂರು, ಹುಬ್ಬಳ್ಳಿ ಮಂಗಳೂರು, ಬೆಳಗಾವಿ ಕಲಬುರಗಿ, ದಾವಣಗೆರೆ
Vol:11, Issue:70

ಸಮಾಚಾರ ಸಣ್ಣದಲ್ಲ

ಕೋಲ್ಕತ್ತ: ಸಂತ್ರಸ್ತೆ ತಾಯಿ ಬಿಜೆಪಿ ಸ್ಪರ್ಧಿ

ಕೋಲ್ಕತ್ತ: ಪಶ್ಚಿಮ ಬಂಗಾಳದ ಕೊಲ್ಕತ್ತ ನಗರದಲ್ಲಿನ ಆರ್‌ಜಿ ಕರ್ ಸರಕಾರಿ ವೈದ್ಯಕೀಯ ಕಾಲೇಜು ಮತ್ತು ಆಸ್ಪತ್ರೆಯಲ್ಲಿ ಕಿರಿಯ ವೈದ್ಯೆಯಾಗಿದ್ದು, 2025ರ ಆ.9ರಂದು ರಾತ್ರಿ ಪಾಳಿಯಲ್ಲಿದ್ದಾಗ ಪೊಲೀಸ್ ಬಾತ್ಮೀದಾರನಿಂದಲೇ ಅತ್ಯಾಚಾರ ಮತ್ತು ಹತ್ಯೆಗೆ ಒಳಗಾದ ಯುವತಿಯ ನೆನಪು ಸದ್ಯ ರಾಜ್ಯ ವಿಧಾನಸಭೆ ಚುನಾವಣೆ ಸಂದರ್ಭ ಮತ್ತೊಮ್ಮೆ ಮೇಲೆದ್ದು ಬಂದಿದೆ. ಕಾರಣ, ಸಂತ್ರಸ್ತ ಕುಟುಂಬಕ್ಕೆ ರಾಜಕೀಯವಾಗಿ ಶಕ್ತಿ ತುಂಬುವ ಸಲುವಾಗಿ ಭಾರತೀಯ ಜನತಾ ಪಕ್ಷ, ಸಂತ್ರಸ್ತ ಕಿರಿಯ ವೈದ್ಯೆಯ ತಾಯಿ ರತ್ನಾ ದೇಬನಾಥ್ ಅವರಿಗೆ ಉತ್ತರ 24 ಪರಗಣ ಜಿಲ್ಲೆಯ ಪಣಿಹತಿ ವಿಧಾನಸಭಾ ಕ್ಷೇತ್ರದಿಂದ ಟಿಕೆಟ್ ನೀಡಿದೆ. ಇನ್ನೊಂದೆಡೆ, ಅತ್ಯಾಚಾರ-ಹತ್ಯೆ ಪ್ರಕರಣದಲ್ಲಿ ಸೆರೆ ಸಿಕ್ಕು ನ್ಯಾಯಾಲಯದಲ್ಲಿ ಶಿಕ್ಷೆಗೊಳಗಾದ ಪೊಲೀಸ್ ಬಾತ್ಮೀದಾರ ಸಂಜಯ್ ರಾಯ್ ಸದ್ಯ ಕೋಲ್ಕತ್ತಾ ಕೇಂದ್ರ ಜೈಲಿನಲ್ಲಿ ಜೀವಾವಧಿ ಶಿಕ್ಷೆ ಅನುಭವಿಸುತ್ತಿದ್ದಾನೆ.

ಅಯೋಧ್ಯೆಯಲ್ಲಿಂದು ಅದ್ಧೂರಿ ರಾಮನವಮಿ

ಅಯೋಧ್ಯೆ: ಶ್ರೀರಾಮಚಂದ್ರ ಭಗವಾನರ ಜನ್ಮದಿನವನ್ನು ಭಾರತ ದೇಶಾದ್ಯಂತ ಶುಕ್ರವಾರ ಶ್ರೀರಾಮ ನವಮಿ ಉತ್ಸವವಾಗಿ ಆಚರಿಸಲಾಗುತ್ತಿದೆ. ಉತ್ತರ ಪ್ರದೇಶದ ಅಯೋಧ್ಯೆಯಲ್ಲಿನ ಭವ್ಯ ಶ್ರೀರಾಮ ಮಂದಿರದಲ್ಲಿ ಶ್ರೀರಾಮ ನವಮಿಯನ್ನು ಶುಕ್ರವಾರ ಅದ್ಧೂರಿಯಿಂದ ಆಚರಿಸಲಾಗುತ್ತಿದ್ದು, ಮಂದಿರವನ್ನು ಬಗೆಬಗೆ ಹೂವು, ವಿದ್ಯುತ್ ದೀಪಗಳಿಂದ ಅಲಂಕರಿಸಲಾಗಿದೆ. ಶ್ರೀ ರಾಮಲಲ್ಲಾ ಮೂರ್ತಿಗೆ ಶುಕ್ರವಾರ ಬೆಳಗ್ಗೆ ಅಭಿಷೇಕ, ವಿಶೇಷ ಅಲಂಕಾರ, ಅಪರಾಹ್ನ 12ಕ್ಕೆ ಸೂರ್ಯಕಿರಣಗಳ ತಿಲಕದ ಅಪರೂಪದ ವಿದ್ಯಾಮಾನಗಳು ನಡೆಯಲಿವೆ. ದೇಶ-ವಿದೇಶಗಳಿಂದ ಲಕ್ಷಾಂತರ ಭಕ್ತರು ಶ್ರೀ ರಾಮ ನವಮಿ ಉತ್ಸವದಲ್ಲಿ ನೇರ ಭಾಗಿಯಾಗಲೆಂದೇ ಶ್ರೀರಾಮನ ಪವಿತ್ರ ಜನ್ಮಭೂಮಿ ಅಯೋಧ್ಯೆಗೆ ಗುರುವಾರವೇ ಆಗಮಿಸಿದ್ದಾರೆ. ಸಾಲಂಕೃತ ಶ್ರೀರಾಮಲಲ್ಲಾ ಮೂರ್ತಿಯನ್ನು ಕಣ್ತುಂಬಿಕೊಳ್ಳಲು ಮಂದಿರದಾಚೆ ಸಾಲುಗಟ್ಟಿ ನಿಂತಿದ್ದಾರೆ.

ಮಿಂಚು ಗುಡುಗು ಸಹಿತ 3 ದಿನ ಮಳೆ

ದೆಹಲಿ: ಕಳೆದೊಂದು ವಾರದಿಂದ ಭಾರತದ ಹಲವು ರಾಜ್ಯಗಳಲ್ಲಿ ಮಳೆಯಾಗುತ್ತಿದೆ. ಕರ್ನಾಟಕದ ಬಿಸಿಲ ನಾಡು ಕಲಬುರಗಿ ಸೇರಿದಂತೆ ಕೆಲವು ಜಿಲ್ಲೆಗಳಲ್ಲಿ ಆಲಿಕಲ್ಲು ಮಳೆ ಸುರಿದಿದೆ. ಕರ್ನಾಟಕದ ಮಲೆನಾಡು, ತೆಲಂಗಾಣ, ಆಂಧ್ರಪ್ರದೇಶ, ಛತ್ತೀಸ್‌ಗಢ, ವಿದರ್ಭ, ಪಶ್ಚಿಮ ಬಂಗಾಳ, ಸಿಕ್ಕಿಂ ಮತ್ತು ಪಶ್ಚಿಮ ರಾಜಸ್ಥಾನ ಸೇರಿದಂತೆ ದೇಶದ 22 ರಾಜ್ಯಗಳಲ್ಲಿ ಶುಕ್ರವಾರ ಗುಡುಗು-ಮಿಂಚು ಸಹಿತ ಮಳೆಯಾಗಲಿದೆ. ಜತೆಗೆ ಬಲವಾದ ಗಾಳಿ ಬೀಸಲಿದೆ. ಶನಿವಾರ ಕರಾವಳಿ ಕರ್ನಾಟಕ, ಕೊಂಕಣ, ಗೋವಾ, ಮಧ್ಯ ಮಹಾರಾಷ್ಟ್ರ, ಮರಾಠವಾಡ ಮತ್ತು ಈಶಾನ್ಯ ರಾಜ್ಯಗಳಲ್ಲಿ ಗುಡುಗು ಸಹಿತ ಮಳೆಯಾಗುವ ಸಾಧ್ಯತೆ ಇದೆ. ಭಾನುವಾರ ಅರುಣಾಚಲ ಪ್ರದೇಶ, ಅಸ್ಸಾಂ, ಮೇಘಾಲಯ, ನಾಗಾಲ್ಯಾಂಡ್, ಮಣಿಪುರ, ಮಿಜೋರಾಂ ಮತ್ತು ತ್ರಿಪುರದಲ್ಲಿ ಬಿರುಗಾಳಿ ಸಹಿತ ಮಳೆಯಾಗಲಿದೆ. ಆದರೆ, ವಾಯುವ್ಯ ಭಾರತದಲ್ಲಿ 2 ದಿನ ತಾಪಮಾನ 2ರಿಂದ 3 ಡಿಗ್ರಿ ಸೆಲ್ಸಿಯಸ್ ಹೆಚ್ಚಬಹುದು ಎಂದು ಹವಾಮಾನ ಇಲಾಖೆ ಮುನ್ಸೂಚನೆ ನೀಡಿದೆ.

ಟರ್ಕಿ ನಿರ್ವಹಣೆ ರಷ್ಯಾ ತೈಲ ನೌಕೆ ಮೇಲೆ ದಾಳಿ

ಅಂಕಾರ: ಟರ್ಕಿ ದೇಶ ನಿರ್ವಹಿಸುತ್ತಿದ್ದ ರಷ್ಯಾಗೆ ಸೇರಿದ ಕಚ್ಚಾ ತೈಲ ಸಾಗಣೆ ಹಡಗಿನ ಮೇಲೆ ಇಸ್ತಾನ್‌ಬುಲ್ ಬಳಿಯ ಕಪ್ಪು ಸಮುದ್ರದಲ್ಲಿ ಗುರುವಾರ ದಾಳಿ ನಡೆದಿದೆ. ಹಡಗಿನ ಎಂಜಿನ್ ಮೇಲೆಯೇ ಗುರಿಯಿಟ್ಟು ಜಲಾಂತರ್ಗಾಮಿ ಡ್ರೋನ್‌ನಿಂದ ದಾಳಿ ನಡೆಸಲಾಗಿದೆ. ಸಿಯೆರಾ ಲಿಯೋನ್ ಧ್ವಜ ಹೊತ್ತ ಸಾಗುತ್ತಿದ್ದ ತೈಲ ನೌಕೆ ರಷ್ಯಾದಿಂದ 10 ಲಕ್ಷ ಬ್ಯಾರಲ್‌ಗಳಷ್ಟು ಕಚ್ಚಾ ತೈಲವನ್ನು ಸಾಗಿಸುತ್ತಿತ್ತು. ನೊವೊರೊಸಿಸ್ಕ್‌ನತ್ತ ಸಾಗುತ್ತಿದ್ದ ನೌಕೆಯ ಮೇಲೆ ಟರ್ಕಿ ದೇಶದ ಸಮುದ್ರ ಗಡಿಯ ಬಳಿಯಲ್ಲೇ ದಾಳಿ ನಡೆಸಲಾಗಿದೆ. ಟರ್ಕಿಯ ನಿರ್ವಹಣೆಯಲ್ಲಿದ್ದ ಸಿಯೆರಾ ಲಿಯೋನ್ ಧ್ವಜವಿದ್ದ ಹಡಗು ರಷ್ಯಾದಿಂದ ಕಚ್ಚಾ ತೈಲ ಸಾಗಿಸುತ್ತಿತ್ತು. ಬುಧವಾರ ತಡರಾತ್ರಿ, ಹಡಗಿನ ಎಂಜಿನ್ ಕೊಠಡಿಯಲ್ಲಿ ಭಾರೀ ಸ್ಫೋಟವಾಗಿದೆ. ಬಳಿಕ ತುರ್ತು ನಿಗಾ ಕೇಂದ್ರಕ್ಕೆ ವರದಿ ಮಾಡಲಾಗಿದೆ. ಪರಿಶೀಲನೆ ನಡೆಸಿದಾಗ ಎಂಜಿನ್ ಕೋಣೆಯನ್ನೇ ಗುರಿಯಾಗಿಸಿ ಸಮುದ್ರದಾಳದಿಂದ ಡ್ರೋನ್ ದಾಳಿ ನಡೆಸಿರುವುದು ಕಂಡುಬಂದಿದೆ ಎಂದು ಟರ್ಕಿ ದೇಶದ ಜಲ ಸಾರಿಗೆ ಸಚಿವ ಅಬ್ದುಲ್ ಕದಿರ್ ಉರಾಲೋಗ್‌ಲು ಹೇಳಿದ್ದಾರೆ.

{ಶಶಿ ತರೂರ್ } ಕಾಂಗ್ರೆಸ್ ಸಂಸದ

ಅಮೆರಿಕ ಶಾಂತಿ ಮಾತುಕತೆಗೆ ಇಚ್ಛಿಸಿದ್ದರೂ ಸೇನಾ ಕಾರ್ಯಾಚರಣೆ ನಡೆಯುತ್ತಿರುವುದರಿಂದ ಪಶ್ಚಿಮ ಏಷ್ಯಾ ಉದ್ವಿಗ್ನವಾಗಿಯೇ ಇದೆ. ಇರಾನ್ ಮಾತಿನ ದಾಟಿ ನೋಡಿದರೆ ತಕ್ಷಣದ ಪರಿಹಾರ ಕಾಣುತ್ತಿಲ್ಲ. ಇದು ಇಂಧನ ಪೂರೈಕೆಗೆ ನಿರಂತರ ಅಡ್ಡಿ ಮಾಡಬಹುದು. ಶೇ.60ರಷ್ಟು ಎಲ್‌ಪಿಜಿ ಆಮದು ಮಾಡಿಕೊಳ್ಳುವ ಭಾರತಕ್ಕೆ ಕಷ್ಟವಾಗಲಿದೆ.

ಇಸ್ಫಹಾನ್, ಶಿರಾಜ್ ಮೇಲೆ ಅಮೆರಿಕ-ಇಸ್ರೇಲ್ ಮತ್ತೆ ದಾಳಿ: ಇರಾನ್ ಕಟು ಎಚ್ಚರಿಕೆ | ಯೆಮೆನ್ ಬಳಿಯ ಬಾಬ್ ಅಲ್ ಮಂದೇಬ್ ಬಂದ್‌ಗೆ ಹೌತಿ ನೆರವು

ಬಾಬ್ ಅಲ್ ಮಂದೇಬ್ ಜಲಸಂಧಿಯೂ ಬಂದ್

ಟೆಹರಾನ್: ಪಶ್ಚಿಮ ಏಷ್ಯಾ ಸಂಘರ್ಷ ಗುರುವಾರ 27ನೇ ದಿನದಲ್ಲಿ ಮುಂದುವರೆದಿದೆ. ಇರಾನ್‌ನ ತೈಲ ಸಂಪನ್ಮೂಲದ ಬಹು ಮುಖ್ಯ ಭಾಗವಾದ ಖಾರ್ಗ್ ದ್ವೀಪ ಮತ್ತು ಇಸ್ಫಹಾನ್, ಶಿರಾಜ್ ನಗರಗಳ ಮೇಲೆ ದಾಳಿ ಮಾಡಲಿರುವ ಅಮೆರಿಕ ಮತ್ತು ಇಸ್ರೇಲ್ ವಿರುದ್ಧ ಕಿಡಿಕಾರಿರುವ ಇರಾನ್, ಹೊರ್ಮುಜ್ ಜಲಸಂಧಿಯ ಜತೆಗೆ ಯೆಮೆನ್ ಭಾಗದಲ್ಲಿರುವ ಮತ್ತೊಂದು ಜಲಸಂಧಿಯನ್ನೂ ಮುಚ್ಚುತ್ತೇವೆ ಎಂದು ಗುರುವಾರ ಬೆದರಿಕೆ ಹಾಕಿದೆ.

ಅಮೆರಿಕ-ಇಸ್ರೇಲ್ ಸೇನಾಪಡೆಗಳು ಖಾರ್ಗ್ ಸೇರಿದಂತೆ ತನ್ನ ತೈಲ ಸಂಪನ್ಮೂಲ ದ್ವೀಪಗಳ ಮೇಲೆ ದಾಳಿ ಮುಂದುವರಿಸಿದರೆ, ಸೂಯೆಜ್ ಕಾಲುವೆಯತ್ತ ಸಮುದ್ರದಲ್ಲಿ ವಾಣಿಜ್ಯ ಹಡಗುಗಳ ಸಂಚಾರವನ್ನು ನಿಯಂತ್ರಿಸುವ, ಹೊರ್ಮುಝ್‌ಗಿಂತಲೂ ಬಲು ಕಿರಿದಾದ 'ಬಾಬ್ ಅಲ್-ಮಂದೇಬ್' ಜಲಮಾರ್ಗವನ್ನೂ ಬಂದ್ ಮಾಡಿಸುವುದಾಗಿ ಇರಾನ್ ಸರಕಾರ ಕಠಿಣ ಎಚ್ಚರಿಕೆ ರವಾನಿಸಿದೆ.

ಹೊರ್ಮುಝ್ ಜಲಸಂಧಿ ಬಂದ್ ಆಗಿರುವುದರಿಂದಲೇ ವಿಶ್ವದ ಒಟ್ಟಾರೆ ತೈಲ-ಅನಿಲ ಸಾಗಣೆ ವ್ಯವಸ್ಥೆಯಲ್ಲಿ 5ನೇ ಒಂದು ಭಾಗದಷ್ಟು ತೈಲ-ಅನಿಲ ಸಾಗಣೆಯೇ ನಿಂತು ಹೋಗಿದೆ. ಇನ್ನು ಯೆಮೆನ್ ದೇಶದ ಭಾಗದಲ್ಲಿರುವ 'ಬಾಬ್ ಅಲ್-ಮಂದೇಬ್'ನಲ್ಲಿ ಸರಕು ಸಾಗಣೆ ನೌಕೆಗಳಿಗೆ ಸಂಚಾರಕ್ಕೆ ಅವಕಾಶವಿಲ್ಲವಾದರೆ ವಿಶ್ವದ ಹಲವು ದೇಶಗಳಿಗೆ ದೊಡ್ಡ ಹೊಡೆತ ಬೀಳಲಿದೆ. ಅಲ್ಲದೇ, ವಿಶ್ವದ ಆರ್ಥಿಕತೆ ಮೇಲೆಯೂ ದೊಡ್ಡ ಪರಿಣಾಮವಾಗಲಿದೆ ಎಂಬ ಕಳವಳ ವ್ಯಕ್ತವಾಗುತ್ತಿದೆ.

ಮಿತ್ರ ದೇಶಗಳಿಗೆ ಮುಕ್ತ: ಭಾರತ ಸೇರಿದಂತೆ ಕೆಲವು ಮಿತ್ರ ರಾಷ್ಟ್ರಗಳ ಸರಕು ಸಾಗಣೆ ಹಡಗುಗಳು ಹೊರ್ಮುಝ್ ಜಲಸಂಧಿ ದಾಟಲು ಅನುಮತಿ ನೀಡಲಾಗಿದೆ ಎಂದು ಇರಾನ್ ವಿದೇಶಾಂಗ ಸಚಿವ ಅಬ್ಬಾಸ್ ಅರಾಘ್ಚಿ ಗುರುವಾರ ಪ್ರಕಟಿಸಿದ್ದಾರೆ.

ಭಾರತ, ಚೀನಾ, ರಷ್ಯಾ, ಇರಾಕ್ ಮತ್ತು ಪಾಕಿಸ್ತಾನ ಹಾಗೂ ಇತರೆ ಸ್ನೇಹಪರ ರಾಷ್ಟ್ರಗಳ ವಾಣಿಜ್ಯ ನೌಕೆಗಳನ್ನು ಹೊರ್ಮುಝ್ ಜಲಸಂಧಿಯಲ್ಲಿ ಸಾಗಲು ಅನುಮತಿ ನೀಡಿದ್ದೇವೆ. ಆದರೆ, ಕೆಲವು ಶತ್ರು ರಾಷ್ಟ್ರಗಳ ನೌಕೆಗಳಿಗೆ ಮಾತ್ರ ಜಲಸಂಧಿ ಬಂದ್ ಆಗಿರಲಿದೆ ಎಂದು ಅಬ್ಬಾಸ್ ಗುಡುಗಿದ್ದಾರೆ.

ಹೊರ್ಮುಝ್ ಮತ್ತು ಬಾಬ್ ಅಲ್ ಮಂಡೇಬ್ ಜಲಸಂಧಿ ನಕ್ಷೆ

ಇರಾನ್ ಬೆಂಬಲಕ್ಕೆ ಹೌತಿ

ಅಲ್ಲದೇ ಯೆಮೆನ್ ದೇಶಕ್ಕೆ ತಾಗಿಕೊಂಡಂತೆಯೇ ಬಾಬ್ ಅಲ್-ಮಂದೇಬ್ ಜಲಸಂಧಿ, ಅರೇಬಿಯನ್ ಪರ್ಯಾಯ ದ್ವೀಪದ ದಕ್ಷಿಣ ತುದಿಯಲ್ಲಿದೆ. ಈ ಜಲಸಂಧಿಯ ಮೇಲೆ ಇರಾನ್ ಹಿಡಿತ ಸಾಧಿಸಿ ವಿರೋಧಿ ದೇಶಗಳ ನೌಕೆಗಳ ಸಂಚಾರವನ್ನು ನಿರ್ಬಂಧಿಸಲು ಬಯಸಿದರೆ ಯೆಮೆನ್ ಮೂಲದ ಹೌತಿ ಹೋರಾಟಗಾರರು ಸಹಾಯ ಮಾಡುತ್ತಾರೆ. ಏಕೆಂದರೆ ಹೌತಿ ಸಂಘಟನೆ ಭಯೋತ್ಪಾದಕ ಚಟುವಟಿಕೆಗಳಲ್ಲಿಯೂ ತೊಡಗಿದ್ದು, ಅದಕ್ಕೆ ಇರಾನ್‌ನಿಂದ ದೊಡ್ಡ ಮಟ್ಟದಲ್ಲಿ ಆರ್ಥಿಕ ಮತ್ತು ಶಸ್ತ್ರಾಸ್ತ್ರಗಳ ಬೆಂಬಲವಿದೆ. ಇದೇ ಯೆಮೆನ್ ಗಾಜಾ ಸಂಘರ್ಷದಲ್ಲಿ ಇಸ್ರೇಲ್ ಮೇಲೆ ದಾಳಿ ಮಾಡಿತ್ತು ಎಂಬುದು ಉಲ್ಲೇಖಾರ್ಹ. ಈಗಲೂ ಅಮೆರಿಕ-ಇಸ್ರೇಲ್ ಸೇನಾಪಡೆಗಳ ಇರಾನ್ ವಿರುದ್ಧ ನಡೆಸುತ್ತಿರುವ ಯುದ್ಧದಲ್ಲಿ ಹೌತಿಗಳು ಇರಾನ್ ಪರ ನಿಲ್ಲಲು ಸಿದ್ಧರಿದ್ದಾರೆ ಎಂದು ಇರಾನ್‌ನ ಅರೆ-ಸರಕಾರಿ ಸುದ್ದಿ ಸಂಸ್ಥೆ 'ಫಾರ್ಸ್' ವರದಿ ಮಾಡಿದೆ.

ಇರಾನ್ ಕ್ರಮಕ್ಕೆ 'ಜಿಸಿಸಿ' ಆಕ್ಷೇಪ

ಗಲ್ಫ್ ಕೊಆಪರೇಷನ್ ಕೌನ್ಸಿಲ್(ಜಿಸಿಸಿ) ಬಹರೇನ್, ಕುವೈತ್, ಒಮಾನ್, ಕತಾರ್, ಸೌದಿ ಅರೇಬಿಯ ಮತ್ತು ಯುನೈಟೆಡ್ ಅರಬ್ ಎಮಿರೇಟ್ಸ್(ಯುಎಇ) ದೇಶಗಳ ಒಕ್ಕೂಟ ಸಂಸ್ಥೆಯಾಗಿದೆ. ಜಿಸಿಸಿಯ ಮಹಾ ಕಾರ್ಯದರ್ಶಿ ಅಲ್ ಬುದೈವಿ, ಇರಾನ್ ವಿರುದ್ಧ ಗುರುವಾರ ಕಿಡಿಕಾರಿದ್ದಾರೆ. ಇರಾನ್ ಹೊರ್ಮುಝ್ ಜಲಸಂಧಿಯನ್ನು ಮುಚ್ಚಿರುವುದರಿಂದ ಪ್ರಾದೇಶಿಕವಾಗಿ ಈ ಭಾಗದ ಎಲ್ಲಾ ದೇಶಗಳಿಗೂ ಆರ್ಥಿಕವಾಗಿ ಪೆಟ್ಟು ಬೀಳುತ್ತಿದೆ. ಇದು ಹೀಗೆ ಮುಂದುವರಿದರೆ ಇಡೀ ವಿಶ್ವದ ಆರ್ಥಿಕತೆಯನ್ನೇ ಹಾಳುಗೆಡವಲಿದೆ. ಅಲ್ಲದೇ, ಇರಾನ್ ನೆರೆ ಹೊರೆ ದೇಶಗಳ ಮೇಲೆಯೇ ಅಮೆರಿಕ ನೆಪದಲ್ಲಿ ದಾಳಿ ಮಾಡುತ್ತಿರುವುದು ಸರಿಯಲ್ಲ. ಇರಾನ್ ಎಲ್ಲಾ ಕೆಂಪು ಗೆರೆಗಳನ್ನೂ ದಾಟಿ ಬಿಟ್ಟಿದೆ ಎಂದು ಅಸಮಾಧಾನ ವ್ಯಕ್ತಪಡಿಸಿದ್ದಾರೆ. ರಾಜತಾಂತ್ರಿಕ ಮಟ್ಟದಲ್ಲಿಯೇ ತನ್ನ ಸಮಸ್ಯೆಗೆ ಇರಾನ್ ಪರಿಹಾರ ಕಂಡುಕೊಳ್ಳಬೇಕು ಎಂದು ಒತ್ತಾಯಿಸಿದ್ದಾರೆ.

ಯೆಮೆನ್ ಹೌತಿ ಉಗ್ರರು ಇರಾನ್ ಬೆಂಬಲಿಗರು

ಬಾಬ್ ಅಲ್ ಮಂಡೇಬ್ ಜಲಸಂಧಿ ಪ್ರಾಮುಖ್ಯತೆ

'ಬಾಬ್ ಅಲ್-ಮಂದೇಬ್' ಜಲಸಂಧಿಯು ಕಚ್ಚಾತೈಲ ಮತ್ತು ವಾಣಿಜ್ಯ ಸರಕುಗಳ ಸಾಗಣೆ ನೌಕೆಗಳಿಗೆ ರೆಡ್ ಸೀ(ಕೆಂಪು ಸಮುದ್ರ) ಮತ್ತು ಅಡೆನ್ ಕೊಲ್ಲಿಯನ್ನು ಸಂಪರ್ಕಿಸಿಕೊಡುತ್ತದೆ. ಜಾಗತಿಕ ಸಮುದ್ರ ಮಾರ್ಗದ ತೈಲ ಸಾಗಣೆಯ ಶೇ.12ರಷ್ಟು ಪ್ರಮಾಣ 'ಬಾಬ್ ಅಲ್-ಮಂದೇಬ್' ಜಲಮಾರ್ಗ ಮೂಲಕವೇ ನಡೆಯುತ್ತದೆ. ಇದು ವಿಶ್ವದ 4ನೇ ಅತಿ ಮುಖ್ಯ ನೌಕಾ ಮಾರ್ಗವಾಗಿದೆ. ಇದು ಯೆಮೆನ್ನ ನೈಋತ್ಯ ಭಾಗದದಲ್ಲಿದ್ದು, ಅಲ್ಲಿ ಇರಾನ್ ಬೆಂಬಲಿತ ಹೌತಿ ಬಂಡುಕೋರರು ನೆಲೆಸಿದ್ದಾರೆ.

ಇರಾನ್ ಸ್ಪೀಕರ್ ಎಚ್ಚರಿಕೆ

ನಮ್ಮ ನೆರೆಯ ದೇಶಗಳ ಬೆಂಬಲದೊಂದಿಗೆ ಅಮೆರಿಕ-ಇಸ್ರೇಲ್ ಸೇನಾಪಡೆಗಳು ಇರಾನ್ ದ್ವೀಪಗಳಲ್ಲಿ ಮುಖ್ಯವಾದ ಖಾರ್ಗ್ ಅನ್ನು ವಶಪಡಿಸಿಕೊಳ್ಳಲು ಸಿದ್ಧತೆ ನಡೆಸುತ್ತಿದ್ದಾರೆ ಎಂಬ ಗುಪ್ತಚರ ಮಾಹಿತಿ ಬಂದಿದೆ. ಶತ್ರು ದೇಶದ ಸೇನಾಪಡೆಗಳ ಚಲನವಲನ ಗಮನಿಸಲಾಗುತ್ತಿದೆ. ಅವರು ಖಾರ್ಗ್ ಮೇಲೆ ದಾಳಿ ಮಾಡಿದರೆ ನೆರೆಯ ದೇಶಗಳಲ್ಲಿನ ಎಲ್ಲಾ ಮೂಲಸೌಕರ್ಯಗಳನ್ನು ಗುರಿಯಾಗಿಸಿ ನಿರಂತರ ದಾಳಿ ನಡೆಸಲಾಗುವುದು ಎಂದು ಇರಾನ್ ಸಂಸತ್‌ನ ಸ್ಪೀಕರ್ ಮೊಹಮ್ಮದ್ ಬಘರ್ ಗಾಲಿಬಾಫ್ ಗುರುವಾರ ಎಚ್ಚರಿಕೆ ನೀಡಿದ್ದಾರೆ.

27 ದಿನಗಳ ಯುದ್ಧಕ್ಕೆ 1937 ಸಾವು: ಇರಾನ್

ಫೆ.28ರಂದು ಅಮೆರಿಕ-ಇಸ್ರೇಲ್ ಯುದ್ಧ ಆರಂಭಿಸಿದಾಗಿನಿಂದ ಮಾ.26ರವರೆಗೆ 212 ಮಕ್ಕಳು, 240 ಮಹಿಳೆಯರು ಸೇರಿದಂತೆ ಇರಾನ್‌ನಲ್ಲಿ 1937 ಜೀವಬಲಿಯಾಗಿದೆ. ಕಳೆದ 27 ದಿನಗಳ ಅವಧಿಯಲ್ಲಿ ಅಮೆರಿಕ-ಇಸ್ರೇಲ್ ಸೇನಾಪಡೆ ದಾಳಿಗಳಲ್ಲಿ 1621 ಮಕ್ಕಳು, 4 ಸಾವಿರ ಮಹಿಳೆಯರು ಸೇರಿದಂತೆ 24,800 ಮಂದಿ ಇರಾನ್ ನಾಗರಿಕರು, ಯೋಧರು ಗಾಯಗೊಂಡಿದ್ದಾರೆ ಎಂದು ಇರಾನ್‌ನ ಆರೋಗ್ಯ ಖಾತೆ ಸಹಾಯಕ ಸಚಿವ ಅಲಿ ಜಫರೇನ್ 'ಅಲ್ ಜಝೀರಾ' ಸುದ್ದಿಸಂಸ್ಥೆಗೆ ಗುರುವಾರ ತಿಳಿಸಿದ್ದಾರೆ.

'ಶೌರ್ಯ ಪ್ರಶಸ್ತಿ' ಪುರಸ್ಕೃತರಿಗೆ ಆಜೀವ ಉಚಿತ ರೈಲು ಪಯಣ

ದೆಹಲಿ: ಶೌರ್ಯ ಪ್ರಶಸ್ತಿ ಪುರಸ್ಕೃತ ಸೇನಾಪಡೆ, ನೌಕಾದಳ ಮತ್ತು ವಾಯುಪಡೆಯ ಯೋಧರಿಗೆ ಮತ್ತು ಅವರ ಸಂಗಾತಿಗೆ ಭಾರತೀಯ ರೈಲ್ವೆಯ ರೈಲುಗಳಲ್ಲಿ ಜೀವಮಾನವಿಡೀ ಉಚಿತ ಪ್ರಯಾಣ ಸೌಲಭ್ಯವನ್ನು ಕೇಂದ್ರ ಸರಕಾರ ಘೋಷಿಸಿದೆ.

ಯೋಧರ ತ್ಯಾಗ ಮತ್ತು ದೇಶ ಸೇವೆಯನ್ನು ಗೌರವಿಸುವ ಸಲುವಾಗಿ ರಕ್ಷಣಾ ಸಚಿವಾಲಯ ಮಾಡಿದ ಶಿಫಾರಸಿನಂತೆ ಈ ನಿರ್ಧಾರಕ್ಕೆ ಬರಲಾಗಿದೆ. ಕೆಲ ಸಂದರ್ಭಗಳಲ್ಲಿ ಶೌರ್ಯ ಪ್ರಶಸ್ತಿ ಪುರಸ್ಕೃತ ಯೋಧರ ಪೋಷಕರಿಗೂ ಈ ಸೌಲಭ್ಯ ಸಿಗಲಿದೆ. ಇದು ತಕ್ಷಣದಿಂದಲೇ ಜಾರಿಗೆ ಬಂದಿದೆ ಎಂದು ಕೇಂದ್ರ ಸರಕಾರದ ಅಧಿಕೃತ ಘೋಷಣೆಯಲ್ಲಿ ತಿಳಿಸಲಾಗಿದೆ.

ಶೌರ್ಯ ಪ್ರಶಸ್ತಿ ಪಡೆದವರು ಹುತಾತ್ಮರಾಗಿದ್ದರೆ ಅವರ ಪತ್ನಿ/ಪತಿ (ಮರುವಿವಾಹದವರೆಗೆ) ಈ ಪ್ರಯೋಜನ ಪಡೆಯುತ್ತಾರೆ. ಮರಣೋತ್ತರ ಪದಕ ಪಡೆದವರು ಅವಿವಾಹಿತರಾಗಿದ್ದರೆ ಅವರ ಪೋಷಕರು ಈ ಸೌಲಭ್ಯಕ್ಕೆ ಅರ್ಹರಾಗಿರುತ್ತಾರೆ ಎಂದು ರಕ್ಷಣಾ ಸಚಿವಾಲಯ ತಿಳಿಸಿದೆ.

ಯುದ್ಧ/ಕಠಿಣ ಸಂದರ್ಭಗಳಲ್ಲಿ ಅಸಾಧಾರಣ ಧೈರ್ಯ ಪ್ರದರ್ಶಿಸುವ ಸೈನಿಕರಿಗೆ ಭಾರತ ಸರಕಾರ ಪರಮ ವೀರ ಚಕ್ರ, ಮಹಾವೀರ ಚಕ್ರ, ವೀರ ಚಕ್ರ, ಅಶೋಕ ಚಕ್ರ, ಕೀರ್ತಿ ಚಕ್ರ ಮತ್ತು ಶೌರ್ಯ ಚಕ್ರ ಸೇರಿದಂತೆ ಶೌರ್ಯ ಪ್ರಶಸ್ತಿ ಪ್ರದಾನ ಮಾಡುತ್ತದೆ. ಪರಮ ವೀರ ಚಕ್ರ, ಮಹಾವೀರ ಚಕ್ರ ಮತ್ತು ವೀರ ಚಕ್ರ ಪದಕಗಳನ್ನು ಯುದ್ಧದಲ್ಲಿ ಪ್ರದರ್ಶಿಸುವ ಧೈರ್ಯಕ್ಕಾಗಿ ನೀಡಲಾಗುತ್ತದೆ. ಅಶೋಕ ಚಕ್ರ, ಕೀರ್ತಿ ಚಕ್ರ ಮತ್ತು ಶೌರ್ಯ ಚಕ್ರಗಳನ್ನು ಶಾಂತಿಕಾಲ ಅಥವಾ ದಂಗೆ ನಿಗ್ರಹ ಕಾರ್ಯಾಚರಣೆಗಳಲ್ಲಿ ಪ್ರದರ್ಶಿಸುವ ಧೈರ್ಯಕ್ಕಾಗಿ ನೀಡಲಾಗುತ್ತದೆ.

ಅಮೆರಿಕದ ಯುದ್ಧನೀತಿ ಅಣಕಿಸಿದ ಖ್ವಾಜಾ

ಇಸ್ಲಾಮಾಬಾದ್: ಇರಾನ್‌ನ ಹೊರ್ಮುಝ್ ಜಲಸಂಧಿ ಎಂದಿನಂದಲೋ ವಾಣಿಜ್ಯ ಸರಕು ಸಾಗಣೆ ನೌಕೆಗಳಿಗೆ ಸದಾ ತೆರೆದುಕೊಂಡೇ ಇತ್ತು. ಅಮೆರಿಕ-ಇಸ್ರೇಲ್ ಫೆ.28ರಂದು ದಾಳಿ ಮಾಡಿದ್ದರಿಂದ ಇರಾನ್ ಹೊರ್ಮುಝ್ ಜಲಸಂಧಿಯನ್ನು ಬಂದ್ ಮಾಡಿತು. ಈಗ ಅಮೆರಿಕ ಹೊರ್ಮುಜ್ ತೆರೆಯುವಂತೆ ಮಾಡಲು ಯುದ್ಧ ಮಾಡುತ್ತಿರುವುದಾಗಿ ಹೇಳುತ್ತಿದ್ದಾರೆ ಎಂದು ಪಾಕಿಸ್ತಾನದ ರಕ್ಷಣಾ ಸಚಿವ ಖ್ವಾಜಾ ಆಸಿಫ್ ಅಮೆರಿಕದ ಯುದ್ಧ ತಂತ್ರವನ್ನು ಅಣಕಿಸಿದ್ದಾರೆ.

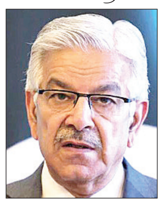

ವಿಶ್ವದ ಅತ್ಯಂತ ನಿರ್ಣಾಯಕ ತೈಲ ಸಾಗಣೆ ಮಾರ್ಗವಾದ ಹೊರ್ಮುಝ್ ಜಲಸಂಧಿ ಸದಾ ಮುಕ್ತವಾಗಿಯೇ ಇತ್ತು. ಸರಾಗವಾಗಿ ಸಾಗುತ್ತಿದ್ದ ಜಾಗತಿಕ ಇಂಧನ ಪೂರೈಕೆ ಸರಪಳಿಯನ್ನು ಕಡಿತಗೊಳ್ಳುವಂತೆ ಮಾಡಿದ್ದೇ ಅಮೆರಿಕ. ಇದರಿಂದ ದೈನಂದಿನ ಇಂಧನ ಸಾಗಣೆಯಲ್ಲಿ ಶೇ.95ರಷ್ಟು ಕುಸಿತವಾಗಿದೆ. ಈಗ ಅಮೆರಿಕದ ಯುದ್ಧದ ಉದ್ದೇಶಗಳು ಪದೇ ಪದೇ ಬದಲಾಗುತ್ತಿವೆ ಏಕೆ? ಎಂದೂ ಆಸಿಫ್ ಪ್ರಶ್ನಿಸಿದ್ದಾರೆ. ಆದರೆ, ಇನ್ನೊಂದೆಡೆ ಅಮೆರಿಕ ಸರಕಾರ ಪಾಕ್ ಪ್ರಧಾನಿ ಶೆಹಬಾಜ್ ಷರೀಫ್ ಅವರನ್ನು ಮಧ್ಯಸ್ಥಗಾರನಾಗಿ ಬಳಸಿಕೊಂಡು ಇರಾನ್ ಜತೆ ಶಾಂತಿ ಮಾತುಕತೆ ನಡೆಸಲು ಯತ್ನಿಸುತ್ತಿದೆ. ಟ್ರಂಪ್ ಪ್ರಸ್ತಾಪಿಸಿದ 15 ಅಂಶಗಳ ಸಂಧಾನ ಸೂತ್ರವನ್ನು ಇರಾನ್ ಸರಕಾರಕ್ಕೆ ತಲುಪಿಸಿದ್ದೇ ಪಾಕ್ ಅಧಿಕಾರಿಗಳು ಎನ್ನುವುದು ಉಲ್ಲೇಖಾರ್ಹ. ಇರಾನ್ ಜತೆ ಅಮೆರಿಕ ಸಂಧಾನಕ್ಕೆ ಪಾಕ್ ಪ್ರಧಾನಿಯೇ ಬಲು ಉತ್ಸುಕತೆ ತೋರುತ್ತಿದ್ದರೆ, ರಕ್ಷಣಾ ಸಚಿವರು ಅಮೆರಿಕ ಬಗ್ಗೆ ವ್ಯಂಗ್ಯವಾಡಿರುವುದು ಅಚ್ಚರಿಗೆ ಕಾರಣವಾಗಿದೆ.

ಹೊರ್ಮುಜ್ ಜಲಸಂಧಿ ಮುಚ್ಚಿಸಿದ್ದ ಅಲಿರೆಜಾನನ್ನು ಸಾಯಿಸಿದ ಇಸ್ರೇಲ್

ಐಆರ್‌ಜಿಸಿ ನೌಕಾಪಡೆ ಮುಖ್ಯಸ್ಥ ತಂಗ್ಸಿರಿ ಹತ

ಟೆಲ್‌ಅವಿವ್/ಟೆಹರಾನ್: ಅಮೆರಿಕ-ಇಸ್ರೇಲ್ ಫೆ.28ರಂದು ಇರಾನ್ ಮೇಲೆ ದಾಳಿ ಆರಂಭಿಸಿದ ಬೆನ್ನಲ್ಲೇ ಇರಾನ್‌ಗೆ ಸೇರಿದಂತಿರುವ 'ಹೊರ್ಮುಜ್ ಜಲ ಸಂಧಿ'ಯನ್ನು ಬಂದ್, ವಿಶ್ವದ ಬಹುತೇಕ ದೇಶಗಳಿಗೆ ಕಚ್ಚಾತೈಲ-ನೈಸರ್ಗಿಕ ಅನಿಲದ ಸರಬರಾಜು ನಿಲ್ಲುವಂತೆ ಮಾಡಿ ಸಂಕಷ್ಟಕ್ಕೀಡು ಮಾಡಿದ್ದ ಇರಾನ್ ದೇಶದ 'ಇಸ್ಲಾಮಿಕ್ ರೆವಲ್ಯೂಷನರಿ ಗಾರ್ಡ್ ಕಾರ್ಪ್ಸ್'(ಐಆರ್‌ಜಿಸಿ) ನೌಕಾಪಡೆಯ ಮುಖ್ಯಸ್ಥ ಅಲಿರೆಜಾ ತಂಗ್ಸಿರಿ ಎಂಬವರನ್ನು ಇಸ್ರೇಲ್‌ನ ವಾಯುಪಡೆ ಕ್ಷಿಪಣಿ ದಾಳಿ ನಡೆಸಿ ಬುಧವಾರ ರಾತ್ರಿ ನಡೆಸಿದ ವಾಯುದಾಳಿಯಲ್ಲಿ ಸಾಯಿಸಿದೆ. ಹೊರ್ಮುಝ್ ಜಲಸಂಧಿ ಬಳಿ ಇರುವ ಇರಾನ್‌ನ ಪ್ರಮುಖ ಬಂದರು ನಗರ 'ಬಂದರ್ ಅಬ್ಬಾಸ್' ಮೇಲೆ ಇಸ್ರೇಲ್ ವಾಯುದಾಳಿ ನಡೆಸಿದಾಗ ಅಲಿರೆಜಾ ಹತರಾದರು ಎಂದು ವರದಿಯಾಗಿದೆ. ಇಸ್ರೇಲ್ ಪ್ರಧಾನಿ ಬೆಂಜಮಿನ್ ನೇತನ್ಯಾಹು ಅವರೂ ಅಲಿರೆಜಾ ತಂಗ್ಸಿರಿ ಸಾವನ್ನು ದೃಢಪಡಿಸಿದ್ದಾರೆ. ಹೊರ್ಮುಝ್ ಜಲಸಂಧಿ ಬಂದ್ ಮಾಡಿಸಿದ್ದ ತಂಗ್ಸಿರಿ ಅಂತ್ಯ ಇಸ್ರೇಲ್ ವಾಯುಪಡೆಯ ನಿಖರ ದಾಳಿಯಲ್ಲಿ ಕಾರ್ಯಗತವಾಗಿದೆ ಎಂದು ಪ್ರಕಟಿಸಿದ್ದಾರೆ. 'ಐಆರ್‌ಜಿಸಿ' ನೌಕಾಪಡೆ ಇರಾನ್ ದೇಶದ ಕಡಲ ಕಾರ್ಯತಂತ್ರದ ಪ್ರಮುಖ ಭಾಗವಾಗಿದೆ. ಈ ಕೊಲ್ಲಿ ಪ್ರದೇಶದಲ್ಲಿ ಅದರ ಪ್ರಭಾವವನ್ನು ಈ ಯುದ್ಧದ ಸಂದರ್ಭ ಅರಿವಾಗುವಂತೆ ಮಾಡಿದವರು ಜನರಲ್ ಕಮಾಂಡರ್ ತಂಗ್ಸಿರಿ. ಈಗ ಅವರು ಹತರಾಗಿರುವುದು ಇರಾನ್ ಪಾಲಿಗೆ ಮತ್ತೊಂದು ದೊಡ್ಡ ಹೊಡೆತ ಎನ್ನಲಾಗಿದೆ.

ಅಲ್ಲದೇ, ತಂಗ್ಸಿರಿಯ ಸಾವಿನಿಂದಾಗಿ ಇರಾನ್ ಸರಕಾರ, ಅಮೆರಿಕದ ಶಾಂತಿ ಮಾತುಕತೆಯಿಂದ ಮತ್ತಷ್ಟು ದೂರವಾಗುವ ಸಾಧ್ಯತೆ ಇದೆ ಎಂದೂ ವಿಶ್ಲೇಷಿಸಲಾಗುತ್ತಿದೆ.

ಮೃತ ವ್ಯಕ್ತಿ ಕುಟುಂಬಕ್ಕೆ 2 ಲಕ್ಷ ರು., ಗಾಯಾಳುವಿಗೆ 50 ಸಾವಿರ ರು. ಪರಿಹಾರ: ಪ್ರಧಾನಿ ಘೋಷಣೆ

ಟಿಪ್ಪರ್ ಡಿಕ್ಕಿ, ಬಸ್‌ಗೆ ಬೆಂಕಿ: 13 ಮಂದಿ ಸಜೀವ ದಹನ

ಮಾರ್ಕಾಪುರಂ: ಆಂಧ್ರ ಪ್ರದೇಶದ ಮಾರ್ಕಾಪುರಂ ಜಿಲ್ಲೆಯಲ್ಲಿ ರಾಯವರಂ ಬಳಿಯ ಪಲಕಲಾ ಎಂಬಲ್ಲಿ ಟಿಪ್ಪರ್ ಲಾರಿ ಮತ್ತು ಖಾಸಗಿ ಸ್ಲೀಪರ್ ಬಸ್ ಗುರುವಾರ ಬೆಳಗ್ಗೆ ಮುಖಾಮುಖಿ ಡಿಕ್ಕಿಯಾಗಿದ್ದು, ತಕ್ಷಣವೇ ಬೆಂಕಿ ಹೊತ್ತಿಕೊಂಡಿದ್ದರಿಂದ ಎರಡೂ ವಾಹನಗಳು ಸುಟ್ಟು ಭಸ್ಮವಾಗಿವೆ. ಖಾಸಗಿ ಸಂಸ್ಥೆಯ ಸ್ಲೀಪರ್ ಬಸ್‌ನಲ್ಲಿದ್ದ 30 ಪ್ರಯಾಣಿಕರಲ್ಲಿ 13 ಮಂದಿ ಸಜೀವ ದಹನವಾಗಿದ್ದಾರೆ. 17 ಪ್ರಯಾಣಿಕರು, ಚಾಲಕ ವರ್ಗದವರು, ಟಿಪ್ಪರ್ ಲಾರಿಯವರು ಸೇರಿದಂತೆ 20 ಮಂದಿ ಗಾಯಗೊಂಡಿದ್ದಾರೆ.

ಅದೇ ಮಾರ್ಗದಲ್ಲಿ ಬಂದ ವಾಹನಗಳವರು ಮತ್ತು ಸ್ಥಳೀಯರು ಸೇರಿ ಗಾಯಾಳುಗಳನ್ನು ಮಾರ್ಕಾಪುರಂನ ಖಾಸಗಿ ಆಸ್ಪತ್ರೆಗೆ ಸೇರಿಸಿದ್ದಾರೆ. ತೀವ್ರವಾಗಿ ಸುಟ್ಟ ಗಾಯಗಳಾಗಿರುವ 20 ಮಂದಿಯನ್ನೂ ಒಳರೋಗಿಗಳಾಗಿ ದಾಖಲಿಸಿಕೊಂಡು ಚಿಕಿತ್ಸೆ ನೀಡಲಾಗುತ್ತಿದೆ. ಕೆಲವರ ಸ್ಥಿತಿ ಬಹಳ ಗಂಭೀರವಾಗಿದ್ದು, ಸಾವಿನ ಸಂಖ್ಯೆ ಹೆಚ್ಚುವ ಸಾಧ್ಯತೆ ಇದೆ. ಖಾಸಗಿ ಸ್ಲೀಪರ್ ಬಸ್ ಹೈದರಾಬಾದ್‌ನಿಂದ ಪಾಮುರು ಕಡೆಗೆ ಸಂಚರಿಸುತ್ತಿತ್ತು. ಟಿಪ್ಪರ್ ಲಾರಿ ಪಲಕಲಾ ಕ್ವಾರಿಗಳ ಪ್ರದೇಶದಲ್ಲಿ ಕಲ್ಲು ಸಾಗಿಸುತ್ತಿತ್ತು. ಎರಡೂ ವಾಹನಗಳು ಮುಂಜಾನೆ 6.30ರ ವೇಳೆ ಮುಖಾಮುಖಿ ಡಿಕ್ಕಿ ಹೊಡೆದುಕೊಂಡಿವೆ. ವೇಗವಾಗಿ ಚಲಿಸುತ್ತಿದ್ದ ಟಿಪ್ಪರ್ ಲಾರಿಯ ಚಾಲಕ ನಿಯಂತ್ರಣ ಕಳೆದುಕೊಂಡಿದ್ದೇ ಅಪಘಾತಕ್ಕೆ ಕಾರಣ ಎಂದು ಪ್ರಾಥಮಿಕ ತನಿಖೆಯಿಂದ ತಿಳಿದುಬಂದಿದೆ ಎಂದು ಅಧಿಕಾರಿಗಳು ತಿಳಿಸಿದ್ದಾರೆ.

ಡಿಕ್ಕಿಯ ರಭಸಕ್ಕೆ ಟಿಪ್ಪರ್ ಲಾರಿ ಬಸ್‌ಗೆ ಅಡ್ಡಲಾಗಿ ಉರುಳಿ ಬಿದ್ದಿದೆ. ಅಲ್ಲದೇ, ಎರಡೂ ವಾಹನಗಳ ಡೀಸೆಲ್ ಟ್ಯಾಂಕ್‌ಗಳಿಗೆ ಜಖಂ ಆಗಿದ್ದರಿಂದ ತಕ್ಷಣವೇ ಬೆಂಕಿ ಹೊತ್ತಿಕೊಂಡು ಬಸ್ ಮತ್ತು ಲಾರಿ ಧಗಧಗನೆ ಉರಿದು ಭಸ್ಮವಾಗಿವೆ.

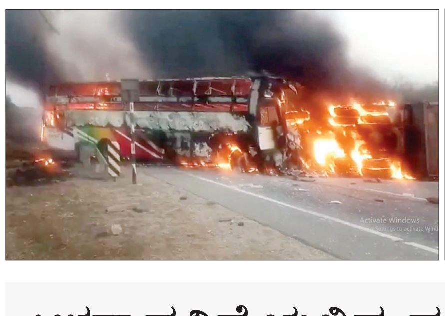

ಆಳವಾದ ನಿದ್ರೆಯಲ್ಲಿದ್ದ ಪ್ರಯಾಣಿಕರು ಚಿರನಿದ್ರೆಗೆ

ಸ್ಲೀಪರ್ ಬಸ್‌ನ ಪ್ರಯಾಣಿಕರೆಲ್ಲರೂ ರಾತ್ರಿ ಪ್ರಯಾಣವಾದ್ದರಿಂದ ಆಳವಾದ ನಿದ್ರೆಯಲ್ಲಿದ್ದರು. ಟಿಪ್ಪರ್‌ಗೆ ಡಿಕ್ಕಿಯಾದಾಗ ಉಂಟಾದ ಸದ್ದು-ಆಘಾತ ಮತ್ತು ಬೆಂಕಿಯ ಕಾವಿಗೆ ಮುಂಬದಿ ಆಸನಗಳಲ್ಲಿದ್ದವರು ತಕ್ಷಣವೇ ಎಚ್ಚರಗೊಂಡು ಮುಂಬದಿಯಲ್ಲಿದ್ದ ಬಾಗಿಲಿನಿಂದ ಇಳಿದು ಪಾರಾಗಲು ಸಾಧ್ಯವಾಗಿದೆ. ಆದರೆ, ಅಷ್ಟರಲ್ಲೇ ಎಲ್ಲರಿಗೂ ಸುಟ್ಟು ಗಾಯಗಳಾಗಿವೆ.ದುರಂತವೆಂದರೆ, ಹಿಂಬದಿ ಆಸನಗಳಲ್ಲಿ ಮಲಗಿದ್ದವರು ಎಚ್ಚರಗೊಂಡು ಮೇಲಿನ ಸ್ಲೀಪರ್ ಬರ್ತ್‌ಗಳಿಂದ ಇಳಿದು ಬಸ್‌ನ ಮುಂಭಾಗದಲ್ಲಿದ್ದ ಬಾಗಿಲವರೆಗೆ ತಕ್ಷಣ ಬರಲಾಗದ ಕಾರಣ ಬಲು ಬೇಗ ಬೆಂಕಿಗೆ ತುತ್ತಾಗಿ ಇದ್ದಲ್ಲೇ ಪ್ರಾಣ ಬಿಟ್ಟಿದ್ದಾರೆ. ಆತಂಕದಲ್ಲಿ ಹಿಂಬದಿಯ ತುರ್ತು ನಿರ್ಗಮನ ದ್ವಾರ ಬಳಸಲಾಗದೇ ಪ್ರಾಣ ಕಳೆದುಕೊಂಡಿದ್ದಾರೆ ಎಂದು ವರದಿಯಾಗಿದೆ.

ಸುದ್ದಿ ತಿಳಿದು ಅಗ್ನಿಶಾಮಕ ದಳದ ಸಿಬ್ಬಂದಿ ಸ್ಥಳಕ್ಕೆ ಬರುವ ವೇಳೆಗಾಗಲೇ ಬಸ್ ಮತ್ತು ಟಿಪ್ಪರ್ ಲಾರಿ ಬೆಂಕಿಯಲ್ಲಿ ಬಹುತೇಕ ಸುಟ್ಟುಹೋಗಿದ್ದವು.

ಸಿಎಂ ಆಘಾತ-ಪಿಎಂ ಪರಿಹಾರ: ಮಾರ್ಕಾಪುರಂ ಕ್ಷೇತ್ರದ ಶಾಸಕ ಕಂದುಲ ನಾರಾಯಣ ರೆಡ್ಡಿ ಅಪಘಾತ ಸ್ಥಳಕ್ಕೆ ಭೇಟಿ ನೀಡಿ ಮಾಹಿತಿ ಪಡೆದುಕೊಂಡಿದ್ದಾರೆ. ಅಪಘಾತದಲ್ಲಿ 13 ಮಂದಿ ಸಾವಿಗೀಡಾಗಿರುವುದಕ್ಕೆ ಮುಖ್ಯಮಂತ್ರಿ ಚಂದ್ರಬಾಬು ನಾಯ್ಡು ತೀವ್ರ ಆಘಾತ ವ್ಯಕ್ತಪಡಿಸಿದ್ದಾರೆ. ಘಟನೆ ಬಗ್ಗೆ ತನಿಖೆ ನಡೆಸಿ ವರದಿ ನೀಡುವಂತೆ ಅಧಿಕಾರಿಗಳಿಗೆ ಸೂಚಿಸಿದ್ದಾರೆ.

ಬಸ್ ಪ್ರಯಾಣಿಕರ ದುರಂತ ಸಾವಿಗೆ ಕಂಬನಿ ಮಿಡಿದಿರುವ ಪ್ರಧಾನಿ ನರೇಂದ್ರ ಮೋದಿ, ಮೃತರ ಕುಟುಂಗಳಿಗೆ ಸಾಂತ್ವನ ಸಂದೇಶ ರವಾನಿಸಿದ್ದಾರೆ. ಅಲ್ಲದೇ, ಮೃತ ವ್ಯಕ್ತಿಯ ಕುಟುಂಬಕ್ಕೆ 2 ಲಕ್ಷ ರು. ಮತ್ತು ಗಾಯಾಳುಗಳಿಗೆ ತಲಾ 50 ಸಾವಿರ ರು. ಪರಿಹಾರ ಘೋಷಿಸಿದ್ದಾರೆ.

ಲಂಡನ್ ಏಐ ವಿಮಾನ 7 ಗಂಟೆ ಬಳಿಕ ದೆಹಲಿಗೆ

ದೆಹಲಿ: ದೆಹಲಿಯಿಂದ ಗುರುವಾರ ಬೆಳಗ್ಗೆ 6ಕ್ಕೆ ಹಾರಾಟ ಆರಂಭಿಸಿದ್ದ ಏರ್ ಇಂಡಿಯ ವಿಮಾನಯಾನ ಸಂಸ್ಥೆಯ ಎ350 ವಿಮಾನ ಲಂಡನ್‌ನ ಹೀಥ್ರೂಗೆ ತೆರಳಬೇಕಿದ್ದುದು, ಮಾರ್ಗ ಮಧ್ಯೆ ಹಠಾತ್ ತಾಂತ್ರಿಕ ದೋಷ ಕಾಣಿಸಿಕೊಂಡಿದ್ದರಿಂದ ವಾಪಸ್ ಆಗಿದೆ. ಸತತ 7 ಗಂಟೆಗಳ ಹಾರಾಟದ ನಂತರ ಗುರುವಾರ ಮಧ್ಯಾಹ್ನ 1ರ ವೇಳೆಗೆ ದೆಹಲಿ ಅಂತಾರಾಷ್ಟ್ರೀಯ ವಿಮಾನ ನಿಲ್ದಾಣದಲ್ಲಿಯೇ ಬಂದಿಳಿದಿದೆ. ವಿಮಾನ ಆಕಾಶದಲ್ಲಿ ಸಂಚರಿಸುತ್ತಿದ್ದಾಗಲೇ ದೊಡ್ಡ ಶಬ್ದ ಕೇಳಿಬಂದಿತು. ಆ ನಂತರ ವಿಮಾನವನ್ನು ವಾಪಸ್ ದೆಹಲಿಗೆ ತಿರುಗಿಸಲಾಯಿತು ಎಂದು ಪ್ರಯಾಣಿಕರು ತಿಳಿಸಿದ್ದಾಗಿ ವರದಿಯಾಗಿದೆ. ಇದೇ ಎ350-900 ವಿಮಾನದಲ್ಲಿ ಮಾ.15ರಂದು ಕೂಡಾ ತಾಂತ್ರಿಕ ಸಮಸ್ಯೆ ಕಾಣಿಸಿಕೊಂಡಿತ್ತು. ನ್ಯೂಯಾರ್ಕ್‌ನಿಂದ ದೆಹಲಿಗೆ ಬರುತ್ತಿದ್ದ ವಿಮಾನ ಬಳಿಕ ಐರಿಶ್ ನಗರ ಶಾನನ್‌ನಲ್ಲಿ ಇಳಿದಿತ್ತು ಎಂದು ಮೂಲಗಳು ತಿಳಿಸಿವೆ.

ರಂಜಾನ್ ನಿಮಿತ್ತ ಢಾಕಾದಿಂದ 45 ಪ್ರವಾಸಿಗರ ಕರೆದೊಯ್ಯುತ್ತಿದ್ದ ಖಾಸಗಿ ಬಸ್

ಬಾಂಗ್ಲಾ: ನದಿಗುರುಳಿದ ಪ್ರವಾಸಿ ಬಸ್-36 ಸಾವು

ಢಾಕಾ: ರಂಜಾನ್ ನಿಮಿತ್ತ ಬಾಂಗ್ಲಾದೇಶದ ರಾಜಧಾನಿ ಢಾಕಾದಿಂದ 45 ಪ್ರಯಾಣಿಕರು, ಇಬ್ಬರು ಚಾಲಕ ವರ್ಗದವರಿದ್ದ ಖಾಸಗಿ ಪ್ರವಾಸಿ ಬಸ್ ದೌಲತ್‌ಡಿಯಾ ಘಾಟ್‌ನಲ್ಲಿ ರಾಜ್‌ಬರಿ ನಗರ ಸಮೀಪ ಹರಿಯುತ್ತಿರುವ ಪದ್ಮಾ ನದಿಗೆ ಬುಧವಾರ ಸಂಜೆ ಉರುಳಿ ಬಿದ್ದಿದೆ. ಪ್ರಯಾಣಿಕರಲ್ಲಿ 36 ಮಂದಿ ನೀರಿನಿಂದ ಮೇಲೆ ಬರಲಾಗದೇ ಸಾವಿಗೀಡಾಗಿದ್ದಾರೆ. ಈಜು ಕಲಿತಿದ್ದ 11 ಮಂದಿ ಮಾತ್ರ ಪಾರಾಗಿ ದಡ ಸೇರಿದ್ದಾರೆ.

ನದಿ ದಾಟುವ ಸಲುವಾಗಿ ಬೃಹತ್ ಸಾರಿಗೆ ನೌಕೆ 'ಬಾರ್ಜ್' ಅನ್ನು ಏರುವ ಪ್ರಯತ್ನದಲ್ಲಿದ್ದ ಖಾಸಗಿ ಪ್ರವಾಸಿ ಬಸ್ ಚಾಲಕನ ನಿಯಂತ್ರಣ ತಪ್ಪಿ ನದಿಗೆ ಉರುಳಿ ಬಿದ್ದಿದೆ. ಬುಧವಾರ ಸಂಜೆ 5.15ರಲ್ಲಿ ನಡೆದ ಅವಘಡಕ್ಕೆ ಹಲವಾರು ಜನರು ಸಾಕ್ಷಿಯಾಗಿದ್ದಾರೆ. ದಂಡೆಯಲ್ಲಿ ಮತ್ತು 'ಬಾರ್ಜ್'ನಲ್ಲಿದ್ದ ಹಲವು ಜನರು, ಕೆಂಪು ಬಣ್ಣದ ಬಸ್ ನದಿಗೆ ನಿದಾನವಾಗಿ ಉರುಳಿ ಬೀಳುವ ದೃಶ್ಯವನ್ನು ಮೊಬೈಲ್ ಫೋನ್ ಕ್ಯಾಮೆರಾದಲ್ಲಿ ಚಿತ್ರೀಕರಿಸಿದ್ದಾರೆ. ಅದರ ವಿಡಿಯೊ ಜಾಲತಾಣಗಳಲ್ಲಿ ಜಾಲತಾಣದಲ್ಲಿ ಹರಿದಾಡುತ್ತಿದೆ.

ಬಸ್ ನದಿಗುರುಳಿದ ಸುದ್ದಿ ತಿಳಿಯುತ್ತಲೇ ನಗರದ ಅಗ್ನಿಶಾಮಕ ದಳ ಸಿಬ್ಬಂದಿ ಹಾಗೂ ನುರಿತ ಈಜುಗಾರರು ಸ್ಥಳಕ್ಕೆ ಧಾವಿಸಿ ಬಂದು ರಕ್ಷಣಾ ಕಾರ್ಯಾಚರಣೆ ಆರಂಭಿಸಿದ್ದಾರೆ. ನದಿಗುರುಳಿ ನೀರಿನಲ್ಲಿ ಪೂರ್ಣ ಮುಳುಗಿ ಹೋಗಿದ್ದ ಪ್ರವಾಸಿ ಬಸ್‌ನಿಂದ ಬುಧವಾರ ಸಂಜೆವರೆಗೆ ಶ್ರಮಪಟ್ಟು 20 ಮೃತದೇಹಗಳನ್ನು ಮೇಲಕ್ಕೆ ತಂದಿದ್ದಾರೆ. ನಂತರ, ಕರಾವಳಿ ಕಾವಲು ಪಡೆಯ ರಕ್ಷಣಾ ನೌಕೆ 'ಹಮ್ಜಾ'ವನ್ನು ಸ್ಥಳಕ್ಕೆ ಕರೆಸಿ ಇಡೀ ಬಸ್ ಅನ್ನು ಕ್ರೇನ್ ಮೂಲಕ ರಾತ್ರಿ 11.50ರ ವೇಳೆ ಮೇಲಕ್ಕೆತ್ತಿ ದಂಡೆಗೆ ತರಲಾಗಿದೆ. ಆಗ ಬಸ್‌ನಲ್ಲಿ ಇನ್ನೂ 16 ಶವಗಳು ಇರುವುದು ಕಂಡುಬಂದಿದೆ ಎಂದು ರಾಜ್‌ಬರಿ ನಗರದ ಅಗ್ನಿಶಾಮಕ ಸೇವೆ ಮತ್ತು ನಾಗರಿಕ ರಕ್ಷಣಾ ಇಲಾಖೆಯ ಉಪ ಸಹಾಯಕ ನಿರ್ದೇಶಕ ದಿವಾನ್ ಸೊಹೆಲ್ ರಾಣಾ ಸುದ್ದಿಸಂಸ್ಥೆಗೆ ತಿಳಿಸಿದ್ದಾರೆ.

ಹತ್ತು ಮಹಿಳೆಯರು ಮತ್ತು ಇಬ್ಬರು ಮಕ್ಕಳ ಮೃತದೇಹಗಳೂ ಪತ್ತೆಯಾಗಿವೆ. ಮೃತ 36ರ ಜನರಲ್ಲಿ ಇಬ್ಬರನ್ನು ಮಾತ್ರ ರೆಹೆನಾ ಬೇಗಂ (60) ಮತ್ತು ಮರ್ಜಿನಾ ಬೇಗಂ (55) ಎಂದು ಗುರುತಿಸಲಾಗಿದೆ ಎಂದು ದೌಲತ್‌ಡಿಯಾ ಉಪ ಜಿಲ್ಲಾ ಆರೋಗ್ಯ ಸಂಕೀರ್ಣದ ಆರ್‌ಎಂಒ ಡಾ. ಎಂ.ಡಿ.ಶರೀಫುಲ್ ಇಸ್ಲಾಂ ತಿಳಿಸಿದ್ದಾರೆಂದು ದಿ ಡೈಲಿ ಸ್ಟಾರ್ ವರದಿ ಮಾಡಿದೆ.

ಬಾಂಗ್ಲಾದೇಶದ ರಾಜ್‌ಬರಿ ನಗರದಲ್ಲಿ ಪದ್ಮಾ ನದಿಗೆ ಉರುಳಿದ ಪ್ರವಾಸಿ ಬಸ್.

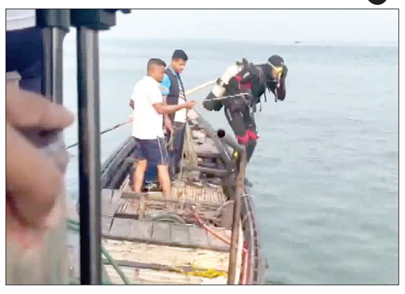

ಕರಾವಳಿ ರಕ್ಷಣಾ ಪಡೆ ನುರಿತ ಈಜುಗಾರರಿಂದ ನದಿಗಿಳಿದು ರಕ್ಷಣಾ ಕಾರ್ಯಾಚರಣೆ.

ಜನಪ್ರಿಯ, ವಿಶ್ವಾಸಾರ್ಹ ಜಾಗತಿಕ ನಾಯಕ ಮೋದಿ

ದೆಹಲಿ: 'ಮಾರ್ನಿಂಗ್ ಕನ್ಸಲ್ಟ್' ಎಂಬ ಅಮೆರಿಕದ ಬಿಜಿನೆಸ್ ಇಂಟೆಲಿಜೆನ್ಸ್ ಕಂಪನಿ ಮಾರ್ಚ್ ಮೊದಲ ವಾರ ನಡೆಸಿದ ಸಮೀಕ್ಷೆ ಪ್ರಕಾರ ಪ್ರಧಾನಿ ನರೇಂದ್ರ ಮೋದಿ ವಿಶ್ವದ ಅತ್ಯಂತ ಜನಪ್ರಿಯ ಮತ್ತು ವಿಶ್ವಾಸಾರ್ಹನಾಯಕರಾಗಿದ್ದಾರೆ. ಶೇ.68ರಷ್ಟು ಅನುಮೋದನೆ ರೇಟಿಂಗ್ ಪಡೆದು ವಿಶ್ವ ನಾಯಕರಲ್ಲಿ 1ನೇ ಸ್ಥಾನದಲ್ಲಿದ್ದಾರೆ. ಪ್ರಧಾನಿ ಮೋದಿ 2025ರ ಜುಲೈನಲ್ಲಿ ಶೇ.75ರಷ್ಟು ರೇಟಿಂಗ್ ಹೊಂದಿದ್ದರು. 2021ರಲ್ಲಿ ಶೇ.70ರಷ್ಟು ಮತ್ತು 2022ರಲ್ಲಿ ಶೇ.71ರಷ್ಟು ರೇಟಿಂಗ್ ಮೋದಿ ಅವರದ್ದಾಗಿತ್ತು. ದಕ್ಷಿಣ ಕೊರಿಯ ಅಧ್ಯಕ್ಷ ಲೀ ಜೇ-ಮ್ಯುಂಗ್ ಶೇ.62ರಷ್ಟು ರೇಟಿಂಗ್‌ನೊಂದಿಗೆ 2ನೇ ಸ್ಥಾನದಲ್ಲಿದ್ದಾರೆ. ಅಮೆರಿಕ ಅಧ್ಯಕ್ಷ ಡೊನಾಲ್ಡ್ ಟ್ರಂಪ್ ಜನಪ್ರಿಯತೆ ರೇಟಿಂಗ್ ಶೇ.39ರಷ್ಟಿದ್ದರೆ, ಬ್ರಿಟನ್ ಪ್ರಧಾನಿ ಕೇರ್ ಸ್ಟಾರ್ಮರ್ ಶೇ.24ರಷ್ಟು ಅನುಮೋದನೆ ಹೊಂದಿದ್ದಾರೆ. ಫ್ರಾನ್ಸ್ ಅಧ್ಯಕ್ಷ ಎಮ್ಯಾನುಯೆಲ್ ಮ್ಯಾಕ್ರನ್ ಅವರಿಗೆ ಶೇ.17ರಷ್ಟು ರೇಟಿಂಗ್ ಸಿಕ್ಕಿದೆ. ಗಮನಾರ್ಹ ಸಂಗತಿ ಏನೆಂದರೆ ಶೇ.75ರಷ್ಟು ಜನರು ಅವರ ಕೆಲಸದ ವೈಖರಿಯವನ್ನು ಇಷ್ಟಪಟ್ಟಿಲ್ಲ ಎಂಬುದಾಗಿದೆ.

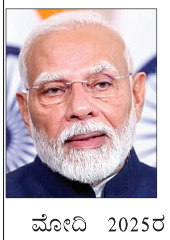

ಸಮಾಚಾರ ಸಣ್ಣದಲ್ಲ

ಜೀ ಸರಿಗಮಪ ಮೆಗಾ ಆಡಿಷನ್‌ಗೆ ಕೀರ್ತಿ ಆಯ್ಕೆ

ಸೊರಬ: ತಾಲೂಕಿನ ಹರೀಶಿ ಗ್ರಾಮದ ಸರಕಾರಿ ಪ್ರೌಢಶಾಲೆ ವಿದ್ಯಾನಗರದ 8ನೇ ತರಗತಿ ವಿದ್ಯಾರ್ಥಿನಿ ಎಸ್.ಕೀರ್ತಿ ಜೀ ಕನ್ನಡ ವಾಹಿನಿ ಯ ಸರಿಗಮಪ

ಜೂನಿಯರ್22ನೇ ಸಂಚಿಕೆಯ ಮೆಗಾ ಆಡಿಷನ್ ಗೆ ಆಯ್ಕೆಯಾಗಿದ್ದಾಳೆ. ಈ ವಿದ್ಯಾರ್ಥಿನೀ ರಾಜ್ಯಮಟ್ಟದ ಪ್ರತಿಭಾ ಕಾರಂಜಿಯಲ್ಲಿ ಭಾವ ಗೀತೆ ಸ್ಪರ್ಧೆಯಲ್ಲಿ ಭಾಗವಹಿಸಿದ್ದು, ಸೊರಬದ ಸಾಹಿತ್ಯ ಸಾಂಸ್ಕೃತಿಕ ವೇದಿಕೆಯ ಆಶ್ರಯ ದಲ್ಲಿ ನಡೆದ ಮಕ್ಕಳ ಕನ್ನಡ ಸಾಹಿತ್ಯ ಸಮ್ಮೇಳನದಲ್ಲಿ ಸನ್ಮಾನಿಸಲಾಗಿತ್ತು. ಇವಳ ಈ ಸಾಧನೆಗೆ ಸಾಹಿತ್ಯ ಸಾಂಸ್ಕೃತಿಕ ವೇದಿಕೆ ಅಧ್ಯಕ್ಷರು ಮತ್ತು ಸಮಾಜ ಸೇವಕ ಶಂಕರ್‌ಶೇಟ್ ಅಭಿನಂದಿಸಿದ್ದಾರೆ.

ಗುಡುಗು, ಸಿಡಿಲು : ಮುಂಜಾಗ್ರತೆ ಸಲಹೆ

ಉಡುಪಿ: ಜಿಲ್ಲೆಯಲ್ಲಿ ಗುಡುಗು ಮತ್ತು ಸಿಡಿಲು ಬಡಿತ ಪ್ರತಿಕೂಲ ಪರಿಣಾಮಗಳನ್ನು ತಗ್ಗಿಸಲು/ ಸನ್ನದ್ಧತೆಗಾಗಿ ಹಾನಿಗಳನ್ನು ತಪ್ಪಿಸಲು ಜಿಲ್ಲಾ ವಿಪತ್ತು ನಿರ್ವಹಣಾ ಪ್ರಾಧಿಕಾರ ಮುಂಜಾಗ್ರತಾ ಕ್ರಮವಾಗಿ ಕೆಲವೊಂದು ಸಲಹೆ ಸೂಚನೆಗಳನ್ನು ನೀಡಿದೆ. ಪ್ರತಿಕೂಲ ಹವಾಮಾನದ ಸಮಯದಲ್ಲಿ ವಿಶೇಷವಾಗಿ ಕೃಷಿ ಕ್ಷೇತ್ರದಲ್ಲಿ ಕೆಲಸ ಮಾಡಲು, ಜಾನುವಾರುಗಳನ್ನು ಮೇಯಿಸಲು, ಮೀನುಗಾರಿಕೆ ಮತ್ತು ದೋಣಿಗಳನ್ನು ಓಡಿಸಲು ಅಥವಾ ಸಾಮಾನ್ಯ ಪ್ರಯಾಣಕ್ಕಾಗಿ ಮನೆಯಿಂದ ಹೊರಗೆ ಹೋಗುವುದನ್ನು ತಪ್ಪಿಸಬೇಕು. ಲೋಹದ ತಗಡನ್ನು ಹೊದಿಸಿರುವ ಮನೆಗಳು ಸುರಕ್ಷಿತವಲ್ಲ, ಸುರಕ್ಷಿತವಾದ ಕಟ್ಟಡಗಳಲ್ಲಿ ಅಶ್ರಯ ಪಡೆಯಬೇಕು. ವಿದ್ಯುತ್ ಉಪಕರಣ ಹಾಗೂ ವಿದ್ಯುತ್ ಸರಬರಾಜು ಮಾರ್ಗ,ದೂರವಾಣಿ ಸಂಪರ್ಕ,ಮೊಬೈಲ್ ಟವರ್ ,ಪವನ ವಿದ್ಯುತ್ ಗೋಪುರ ಹಾಗೂ ರೈಲು ಹಳಿಗಳಿಂದ ದೂರವಿರಬೇಕು. ವಾಹನ ಚಾಲನೆಯಲ್ಲಿದ್ದರೆ ತಕ್ಷಣವೇ ವಾಹನ ನಿಲ್ಲಿಸಿ ವಾಹನದಲ್ಲಿಯೇ ಆಶ್ರಯ ಪಡೆಯಬೇಕು. ಗುಡುಗು ಸಿಡಿಲಿನ ಸಮಯದಲ್ಲಿ ಗುಂಪಿನಲ್ಲಿದ್ದರೆ, ಅಪಾಯವನ್ನು ಕಡಿಮೆ ಮಾಡಲು ಸಾಕಷ್ಟು ಅಂತರವನ್ನು ಕಾಯ್ದುಕೊಳ್ಳಬೇಕು. ಸಿಡಿಲು ವೇಳೆ ಮೊಬೈಲ್ ಬಳಸುವುದು ಸೂಕ್ತವಲ್ಲ. ಕಿಟಕಿ, ಬಾಗಿಲುಗಳನ್ನು ಮುಚ್ಚಿ ಮತ್ತು ವಿದ್ಯುತ್ ಶಕ್ತಿ ಸಂಪರ್ಕದಿಂದ ದೂರವಿರಬೇಕು. ಮಿಂಚಿನ ಹೊಡೆತದಿಂದಾಗಿ ಅರಣ್ಯ ಪ್ರದೇಶದಲ್ಲಿ ಕಾಡ್ಗಿಚ್ಚು ಸಂಭವಿಸುವ ಸಾಧ್ಯತೆ ಇರುತ್ತದೆ ಈ ಪ್ರದೇಶದಿಂದ ದೂರವಿರಬೇಕು ಹಾಗೂ ಗಿಡ-ಮರಗಳಿಲ್ಲದ ಸ್ವಚ್ಛ ಪ್ರದೇಶದ ಕಡೆಗೆ ಚಲಿಸಬೇಕು. ತುರ್ತು ಸೇವೆಗಳಿಗೆ ಟೋಲ್ ಫ್ರೀ ನಂಬರ್1077 ಸಂಪರ್ಕಿಸಬಹುದಾಗಿದೆ ಎಂದು ಜಿಲ್ಲಾಧಿಕಾರಿ ಸ್ವರೂಪ ಟಿ. ಕೆ. ಪ್ರಕಟಣೆಯಲ್ಲಿ ತಿಳಿಸಿದ್ದಾರೆ.

ಮೀನುಗಾರಿಕೆ ದೋಣಿಗೆ ಅಗತ್ಯ ಡಿಸೇಲ್ ಒದಗಿಸಿ

ಉಡುಪಿ: ಕರಾವಳಿಯ ಮೀನುಗಾರಿಕಾ ದೋಣಿಗಳಿಗೆ ಅಗತ್ಯ ಪ್ರಮಾಣದ ಡಿಸೇಲ್ ಪೂರೈಕೆಗೆ ವಿಶೇಷ ಕ್ರಮವಹಿಸುವಂತೆ ಸಂಸದರಾದ ಕೋಟ ಶ್ರೀನಿವಾಸ ಪೂಜಾರಿ ಹಾಗೂ ಕ್ಯಾಪ್ಟನ್ ಬ್ರಿಜೇಶ್ ಚೌಟ, ಉಡುಪಿ ಶಾಸಕ ಯಶ್ಪಾಲ್ ಸುವರ್ಣ ಅವರು ಕೇಂದ್ರ ಪೆಟ್ರೋಲಿಯಂ ಸಚಿವ ಹರ್ದೀಪ್ ಸಿಂಗ್ ಪುರಿ ಹಾಗೂ ಮೀನುಗಾರಿಕೆ ಸಚಿವರಾದ ರಾಜೀವ್ ರಂಜನ್ ಸಿಂಗ್ ಅವರನ್ನು ಹೊಸದಿಲ್ಲಿಯಲ್ಲಿ ಭೇಟಿಯಾಗಿ ಮನವಿ ಸಲ್ಲಿಸಿದರು. ಕರಾವಳಿ ಜಿಲ್ಲೆಯ ಆರ್ಥಿಕತೆಗೆ ಬಹು ದೊಡ್ಡ ಕೊಡುಗೆ ನೀಡುತ್ತಿರುವ ಮೀನುಗಾರಿಕೆಗೆ, ಮಧ್ಯಪ್ರಾಚ್ಯ ದೇಶಗಳ ಯುದ್ಧದ ಪರಿಣಾಮದಿಂದ ಕಳೆದ ಕೆಲವು ದಿನಗಳಿಂದ ಡಿಸೇಲ್ ಪೂರೈಕೆಯಲ್ಲಿ ವ್ಯತ್ಯಯವಾಗಿ ಮೀನುಗಾರಿಕಾ ಬೋಟ್ಗಳಿಗೆ ಡೀಸೆಲ್ ಕೊರತೆ ಉಂಟಾಗಿದೆ. ಇದರಿಂದ ಕರಾವಳಿಯ ಮೀನುಗಾರಿಕಾ ಚಟುವಟಿಕೆ ಬಹುತೇಕ ಸ್ಥಬ್ದಗೊಂಡಿದೆ ಎಂದು ಅವರು ಸಚಿವರಿಗೆ ವಿವರಿಸಿದರು. ಡಿಸೇಲ್ ಕೊರತೆಯಿಂದ ಮೀನುಗಾರಿಕೆ ಸ್ತಬ್ದಗೊಂಡಲ್ಲಿ ಮೀನುಗಾರಿಕೆಯನ್ನೇ ಪರೋಕ್ಷವಾಗಿ ಅವಲಂಬಿಸಿರುವ ಲಕ್ಷಾಂತರ ಮಂದಿಯ ಜನಜೀವನಕ್ಕೆ ಸಮಸ್ಯೆಯಾಗಲಿದೆ ಎಂದು ಸಚಿವರಿಗೆ ಮನದಟ್ಟು ಮಾಡಿದರು. ಮನವಿಗೆ ಪೂರಕವಾಗಿ ಸ್ಪಂದಿಸಿದ ಸಚಿವರು, ದೇಶದ ಡೀಸೆಲ್ ದಾಸ್ತಾನು ಪ್ರಮಾಣಕ್ಕೆ ಅನುಗುಣ ಮೀನುಗಾರಿಕಾ ವಲಯಕ್ಕೆ ಅಗತ್ಯ ಪ್ರಮಾಣದ ಡಿಸೇಲ್ ಪೂರೈಸುವುದಾಗಿ ಭರವಸೆ ನೀಡಿದರು. ಈ ಸಂದರ್ಭದಲ್ಲಿ ಮಲ್ಪೆ ಯಾರ್ಡ್ ಸಹಕಾರಿ ಸಂಘದ ಉಪಾಧ್ಯಕ್ಷ ಶಿವಪ್ರಸಾದ್ ಕೋಟ್ಯಾನ್ ಉಪಸ್ಥಿತರಿದ್ದರು.

ಮಂಗಳೂರು ಪಾಲಿಕೆ ಬಜೆಟ್ ಮಂಡನೆ

ಮಂಗಳೂರು: ಮಂಗಳೂರು ಮಹಾನಗರಪಾಲಿಕೆಯ 2026-27ನೇ ಸಾಲಿನ ಆಯವ್ಯಯ (ಬಜೆಟ್) ಸಭೆಯು ಮಾರ್ಚ್ 26 ರಂದು ಪಾಲಿಕೆಯ ಮಂಗಳಾ ಸಭಾಂಗಣದಲ್ಲಿ ನಡೆಯಿತು. ಪಾಲಿಕೆಯ ಆಡಳಿತಾಧಿಕಾರಿಗಳಾಗಿರುವ ಜಿಲ್ಲಾಧಿಕಾರಿ ಗಳ ಅಧ್ಯಕ್ಷತೆಯಲ್ಲಿ ಈ ಮಹತ್ವದ ಸಭೆ ನಡೆಯಿತು.

ವಿರಾಮ
ಪ್ರತಿ ಭಾನುವಾರ

{ಬಿ.ವೈ.ರಾಘವೇಂದ್ರ} ಸಂಸದರು
ಮಲೆನಾಡಿನ ಗ್ರಾಮೀಣ ಭಾಗದಲ್ಲಿ ಬಿ.ಎಸ್.ಎನ್.ಎಲ್. ಅಧಿಕಾರಿಗಳು ನೆಟ್ ವರ್ಕ್ ಸಮಸ್ಯೆ ತಕ್ಷಣ ಬಗೆಹರಿಸಬೇಕು. 4ಜಿ ಮತ್ತು 5ಜಿ ಸೇವೆಗಳ ವಿಸ್ತರಣೆ, ಫೈಬರ್ ಇಂಟರ್ನೆಟ್ ಸಂಪರ್ಕವನ್ನು ಮನೆ ಮನೆಗೆ ತಲುಪಿಸಲು ಕ್ರಮ ವಹಿಸಬೇಕು. ಡಿಜಿಟಲ್ ಇಂಡಿಯಾ ಕನಸನ್ನು ಸಾಕಾರಗೊಳಿಸಲು ತಾಂತ್ರಿಕ ಅಡಚಣೆ ನಿವಾರಿಸಿ, ಗ್ರಾಹಕರಿಗೆ ಗುಣಮಟ್ಟದ ಸೇವೆ ನೀಡಲು ಅಧಿಕಾರಿಗಳು ಮುಂದಾಗಬೇಕು.

ಶಿಕಾರಿಪುರದ ಕುಮದ್ವತಿ ಪ್ರಥಮ ದರ್ಜೆ ಕಾಲೇಜಿನಲ್ಲಿ ಮಹಿಳಾ ದಿನಾಚರಣೆ

ಮಹಿಳೆ ಸಂಸ್ಕೃತಿ, ಸ್ಫೂರ್ತಿಯ ಸೆಲೆ

ಶಿಕಾರಿಪುರ: ಮಹಿಳೆ ತಾಳ್ಮೆ, ಸಹನೆ, ಸಂಸ್ಕೃತಿ, ಭದ್ರತೆ, ಸ್ಪೂರ್ತಿಯ ಸೆಲೆಯಾಗಿ ಸಮಾಜದ ಎಲ್ಲಾ ಕ್ಷೇತ್ರಗಳಲ್ಲಿ ತನ್ನನ್ನು ತಾನು ತೊಡಗಿಸಿಕೊಂಡು ಸಮಾಜವನ್ನು ಬೆಳೆಸುವ ವಿಶಾಲ ಗುಣ ಹೊಂದಿದ್ದಾಳೆ ಎಂದು ಇಲ್ಲಿನ ಕುಮದ್ವತಿ ಶಿಕ್ಷಣ ಮಹಾವಿದ್ಯಾಲಯದ ಕನ್ನಡ ಉಪನ್ಯಾಸಕಿ ಕವಿತಾ ಸುಧೀಂದ್ರ ತಿಳಿಸಿದರು.

ಪಟ್ಟಣದ ಕುಮದ್ವತಿ ಶಿಕ್ಷಣ ಮಹಾವಿದ್ಯಾಲಯ ಮತ್ತು ಕುಮದ್ವತಿ ಪ್ರಥಮ ದರ್ಜೆ ಕಾಲೇಜು ಸಂಯುಕ್ತಾಶ್ರಯದಲ್ಲಿ ಆಯೋಜಿಸಲಾಗಿದ್ದ ಮಹಿಳಾ ದಿನಾಚರಣೆ ಕಾರ್ಯಕ್ರಮದಲ್ಲಿ ಅವರು ಮಾತನಾಡಿದರು.

ಹೆಣ್ಣು ಕುಟುಂಬದ ಎಲ್ಲಾ ಭಾರ ಹೊತ್ತು ಹಗಲಿರುಳು ದುಡಿಯುವ ಒಂದು ಚೈತನ್ಯ ಮೂರ್ತಿ. ಕುಟುಂಬದಲ್ಲಿ ಪುರುಷ ಜವಾಬ್ದಾರಿ ಮರೆತು ಜೀವಿಸಬಹುದು. ಆದರೆ ಹೆಣ್ಣು ಮಾತ್ರ ಎಲ್ಲ ಸಮಸ್ಯೆ ಎದುರಿಸಿಕೊಂಡು ಗಂಡ,ಮಕ್ಕಳು,ಅಣ್ಣ,ತಮ್ಮ,ಅಕ್ಕ,ತಾಯಿ,ತಂದೆ ಪರವಾಗಿ ಪಾತ್ರಗಳನ್ನು ನಿರ್ವಹಿಸಿ ಉತ್ತಮ ವಾತಾವರಣವನ್ನು ರೂಪಿಸುತ್ತಾಳೆ. ಆದ್ದರಿಂದ ಅವಳ ಈ ನಿಸ್ವಾರ್ಥ ಸೇವೆಯನ್ನು ಸ್ಮರಿಸಲು ಮಹಿಳಾ ದಿನಾಚರಣೆ ಅತ್ಯಂತ ಸೂಕ್ತ ಎಂದು ತಿಳಿಸಿದರು.

ಹಿಂದೆ ಮಹಿಳೆಯನ್ನು ಗೌರವದಿಂದ ನೋಡುವ ಬದಲಾಗಿ ಕೇವಲ ಹೆಣ್ಣು ಎಂದು ಗುರುತಿಸುತ್ತಿದ್ದರು. ಪ್ರಸ್ತುತ ಹೆಣ್ಣು ಕುಟುಂಬದ ಎಲ್ಲಾ ಭಾರವನ್ನು ಹೊತ್ತು

ಪಟ್ಟಣದ ಕುಮದ್ವತಿ ಶಿಕ್ಷಣ ಮಹಾವಿದ್ಯಾಲಯದಲ್ಲಿ ನಡೆದ ಮಹಿಳಾ ದಿನಾಚರಣೆಯನ್ನು ಕನ್ನಡ ಉಪನ್ಯಾಸಕಿ ಕವಿತಾ ಸುಧೀಂದ್ರ ಉದ್ಘಾಟಿಸಿದರು.

ನಿಭಾಯಿಸುವ ಚೈತನ್ಯ ಮೂರ್ತಿಯಾಗಿದ್ದಾಳೆ ಎಂದು ತಿಳಿಸಿದರು.

ಕಾಲೇಜಿನ ಪ್ರಾಚಾರ್ಯ ಡಾ. ಶಿವಕುಮಾರ್‌ಜಿ. ಎಸ್ . ಮಾತನಾಡಿ, ಕುಟುಂಬ, ದೇಶದ ಅಭಿವೃದ್ಧಿಯಲ್ಲಿ ಹೆಣ್ಣಿನ ಪಾತ್ರ ಬಹಳ ಮುಖ್ಯವಾಗಿದ್ದು ಸುಧಾ ನಾರಾಯಣ ಮೂರ್ತಿ,ನಿರ್ಮಲಾ ಸೀತಾರಾಮನ್, ಕಲ್ಪನಾ ಚಾವ್ಲಾ ಮತ್ತಿತರರು ವಿವಿಧ ಕ್ಷೇತ್ರಗಳಲ್ಲಿ ಗಣನೀಯ ಸಾಧನೆಯಿಂದ ಮಾದರಿಯಾಗಿದ್ದಾರೆ.ಮಹಿಳೆಗೆ ಅವಕಾಶದ ಜತೆ ಗೌರವಿಸುವುದು ನಮ್ಮ ಜವಾಬ್ದಾರಿ ಆಗಬೇಕು ಎಂದರು.

ವೇದಿಕೆಯಲ್ಲಿ ಸ್ವಾಮಿ ವಿವೇಕಾನಂದ ವಿದ್ಯಾಸಂಸ್ಥೆಯ ಸಮನ್ವಯಾಧಿಕಾರಿ ಕುಬೇರಪ್ಪ, ಪ್ರಾಚಾರ್ಯ ಡಾ. ರವೀಂದ್ರ ಕೆ.ಸಿ, ಪ್ರಾಧ್ಯಾಪಕಿ ಡಾ.ವಾಣಿ ನಾಯಕಿ, ಹಂಸ ಮತ್ತು ದಾನೇಶ್ವರಿ,ಸಹಾಯಕ ಗ್ರಂಥಪಾಲಕಿ ಕವಿತಾ ಹರವಿಶೆಟ್ಟರ ಉಪಸ್ಥಿತರಿದ್ದರು.

ರಮ್ಯಾ ಮತ್ತು ಸಂಗಡಿಗರು ಪ್ರಾರ್ಥಿಸಿ,ನವ್ಯ ಎಸ್.ಪಿ ಸ್ವಾಗತಿಸಿ, ವಂದನಾ ನಿರೂಪಿಸಿ,ಸಿಂಧು ವಂದಿಸಿದರು.

ಅಲೆಮಾರಿಗಳಿಗೆ ದಾಖಲೆ ನೀಡಿ

ಶಿವಮೊಗ್ಗ: ಅಲೆಮಾರಿಗಳು ವಸತಿ ಮತ್ತು ಸರಕಾರಿ ಸೌಲಭ್ಯ ಪಡೆಯಲು ಬೇಕಾಗಿರುವ ಜಾತಿ ಪ್ರಮಾಣ ಪತ್ರ, ಇತರೆ ಪೂರಕ ದಾಖಲೆಗಳನ್ನು ಸರಳೀಕರಿಸಿ ನೀಡಲು ಎಲ್ಲಾ ತಹಸೀಲ್ದಾರರಿಗೆ ನಿರ್ದೇಶನ ನೀಡಲಾಗಿದೆ ಎಂದು ಅಲೆಮಾರಿ ಅಭಿವೃದ್ಧಿ ನಿಗಮದ ಅಧ್ಯಕ್ಷೆ ಪಲ್ಲವಿ ಜಿ ತಿಳಿಸಿದರು.

ಜಿಲ್ಲಾಡಳಿತ ಕಚೇರಿ ಸಭಾಂಗಣದಲ್ಲಿ ಗುರುವಾರ ಏರ್ಪಡಿಸಲಾಗಿದ್ದ ಪರಿಶಿಷ್ಟ ಜಾತಿ ಮತ್ತು ಪರಿಶಿಷ್ಟ ಪಂಗಡಗಳ ಅಲೆಮಾರಿ ಅಭಿವೃದ್ಧಿ ನಿಗಮದಿಂದ ಜಾರಿಯಾದ ವಿವಿಧ ಯೋಜನೆಗಳ ಪ್ರಗತಿ ಪರಿಶೀಲನೆ ಮತ್ತು ಸಮಾಲೋಚನಾ ಸಭೆ ನಡೆಸಿದರು. ನಂತರ ಪತ್ರಿಕಾ ಗೋಷ್ಠಿಯನ್ನುದ್ದೇಶಿಸಿ ಅವರು ಮಾತನಾಡಿದರು.

ಈಗಾಗಲೇ 21 ಜಿಲ್ಲೆಗಳನ್ನು ತಾಲ್ಲೂಕುವಾರು ಪ್ರವಾಸ ಕೈಗೊಂಡು, ಅಲೆಮಾರಿ ಜನಾಂಗದ ಸ್ಥಿತಿಗತಿಗಳನ್ನು ಪರಿಶೀಲಿಸುತ್ತಿದ್ದೇನೆ. ಟೆಂಟ್, ಜೋಪಡಿ ಮತ್ತು ಅವರು ವಾಸ ಮಾಡುತ್ತಿರುವ ಪ್ರದೇಶಗಳಿಗೆ ಖುದ್ದು ಭೇಟಿ ನೀಡಿ, ವಸತಿ, ಶಿಕ್ಷಣ, ಸರ್ಕಾರಿ ಸೌಲಭ್ಯ ಒದಗಿಸುವ ನಿಟ್ಟಿನಲ್ಲಿ ಅಧಿಕಾರಿಗಳಿಗೆ ಸೂಕ್ತ ನಿರ್ದೇಶನ ನೀಡಿದ್ದೇನೆ.

ರಾಜ್ಯದಲ್ಲಿ 11 ಲಕ್ಷ ಪರಿಶಿಷ್ಟ ಜಾತಿ ಪರಿಶಿಷ್ಟ ಪಂಗಡ ಅಲೆಮಾರಿ ಸಮುದಾಯವಿದ್ದು ಜಿಲ್ಲೆಯಲ್ಲಿ 20,084 ಪ.ಜಾ ಮತ್ತು 2728 ಪ.ಪಂ ದ ಜನಸಂಖ್ಯೆ ಇದೆ.

2026 ರ ಬಜೆಟ್ನಲ್ಲಿ ಅಲೆಮಾರಿ ಜನಾಂಗದ ಅಭಿವೃದ್ದಿಗಾಗಿ ರೂ.100 ಕೋಟಿ ವಿಶೇಷ ಅನುದಾನ ಹಾಗೂ ಈ ಜನಾಂಗದ ಮಕ್ಕಳು ಶೈಕ್ಷಣಿಕವಾಗಿ ಮುಂದೆ ಬರಲು 4 ವಸತಿ ನಿಲಯಗಳನ್ನು ಘೋಷಣೆ ಮಾಡಲಾಗಿದೆ. ತೀರ್ಥಹಳ್ಳಿಯಲ್ಲಿ ದೊಂಬರು, ಸುಡುಗಾಡು ಸಿದ್ದರು ಹೊಳೆದಂಡೆಯಲ್ಲಿ ನೆಲೆಸುತ್ತಿದ್ದು ರಾಜೀವ್ ಗಾಂಧಿ ವಸತಿ ನಿಗಮದಿಂದ ಅವರಿಗೆ ವಸತಿ ಮಂಜೂರು ಮಾಡಲಾಗಿದೆ. ಶೀಘ್ರದಲ್ಲೇ ಹಕ್ಕುಪತ್ರಗಳನ್ನು ವಿತರಣೆ ಮಾಡಲಾಗುವುದು ಎಂದು ತಿಳಿಸಿದರು.

ಶಿಕಾರಿಪುರ ತಾಲೂಕಿನಲ್ಲಿ ಶಿಳ್ಳೇಕ್ಯಾತರು, ಹಂದಿಗೊಲ್ಲರು, ದೊಂಬರ ಜನಾಂಗದವರ ನಿವೇಶನ ಸಮಸ್ಯೆಗಳಿವೆ. ಸಾಗರ ಮತ್ತು ಸೊರಬ ತಾಲ್ಲೂಕಿನಲ್ಲಿ ಕೊರಚ, ಶಿಳ್ಳೇಕ್ಯಾತರ ಜಾತಿಪ್ರಮಾಣ ಪತ್ರ ಪಡೆಯುವಲ್ಲಿ ಸಮಸ್ಯೆ ಇದ್ದು, ತಹಸೀಲ್ದಾರ್ ಅನುಕೂಲ ಮಾಡಿಕೊಟ್ಟಿದ್ದಾರೆ ಎಂದರು. ಪತ್ರಿಕಾಗೋಷ್ಠಿಯಲ್ಲಿ ಜಿಲ್ಲಾಧಿಕಾರಿ ಪ್ರಭುಲಿಂಗ ಕವಳಿಕಟ್ಟಿ, ಹೆಚ್ಚುವರಿ ಪೊಲೀಸ್ ವರಿಷ್ಠಾಧಿಕಾರಿ ರಮೇಶ್ ಕುಮಾರ್,ಸಮಾಜ ಕಲ್ಯಾಣ ಇಲಾಖೆಯ ಉಪ ನಿರ್ದೇಶಕ ಮಲ್ಲೇಶಪ್ಪ ಇದ್ದರು.

ವಿದ್ಯುತ್ ಘಟಕಕ್ಕೆ ಹೋರಾಡಿ

ಹೊಸನಗರ: ಹೊಸನಗರ ಕ್ಷೇತ್ರ ಮರುಸ್ಥಾಪನೆಗೆ ಆಗ್ರಹಿಸಿ ಏ.5 ಮತ್ತು 6ರಂದು ಕೈಗೊಂಡಿರುವ ಪಾದಯಾತ್ರೆಯಿಂದ ಯಾವುದೇ ಪ್ರತಿಫಲ ಸಾಧ್ಯವಿಲ್ಲ. ಅದರ ಬದಲಾಗಿ ಹೊಸನಗರ ತಾಲೂಕಿನ ವಿದ್ಯುತ್ ಸಮಸ್ಯೆ

ಬಗೆ ಹರಿ ಸಲು 110 ಕೆವಿ ವಿದ್ಯುತ್ ಘಟಕ ತರಲು ಹೋರಾಟ ನಡೆಸಿ ಎಂದು ಜನ ಹಿತ ರಂಗದ ರಾಜ್ಯ ಸಂಚಾಲಕ ವಾಟಗೋಡು ಸುರೇಶ್ ಹೇಳಿದ್ದಾರೆ.

ಅವರು ಪತ್ರಿಕಾಗೋಷ್ಠಿ ನಡೆಸಿ ಮಾತನಾಡಿ, ಪ್ರಸ್ತುತ ವಿಧಾನಸಭಾಕ್ಷೇತ್ರ ಪುನರ್ವಿಂಗಡಣೆ ಮಾಡುವ ಪ್ರಸ್ತಾವನೆಯೇ ಇಲ್ಲ. ಕೇಂದ್ರದಿಂದ ಅಧಿಸೂಚನೆಯೇ ಆಗದಿರುವಾಗ ಪಾದಯಾತ್ರೆ, ಹೋರಾಟ ಮಾಡಿ ಉಪಯೋಗವಿಲ್ಲ.

ಜನರ ಹಕ್ಕೊತ್ತಾಯದ ಮನವಿ ಯಾರಿಗೆ ಸಲ್ಲಿಸುವುದು ಎನ್ನುವ ಪ್ರಶ್ನೆಗೆ ಮೊದಲು ಉತ್ತರ ಬೇಕಿದೆ ಎಂದರು.

2004ರಿಂದ 2008ರ ವರೆಗೆ ಸಾಕಷ್ಟು ಹೋರಾಟ ನಡೆಸಿ, ಅಂದಿನ ಆಯೋಗದ ಮುಂದೆ ವಾದ ಮಂಡಿಸಿದರೂ ಪ್ರಯೋಜನವಾಗಿಲ್ಲ. ಅಂದು ಮುಂದಾಳತ್ವ ವಹಿಸಿದ್ದ ಬಿಜೆಪಿ, ಕಾಂಗ್ರೆಸ್ ಹಾಗೂ ಜೆಡಿಎಸ್ ಪಕ್ಷದ ಮುಖಂಡರು ಕ್ಷೇತ್ರ ಉಳಿಸಿಕೊಳ್ಳುವ ಪ್ರಯತ್ನ ಮಾಡಲಿಲ್ಲ ಎಂದು ಆಪಾದಿಸಿದರು.

ಸದ್ಯ ಎರಡು ರಾಷ್ಟ್ರೀಯ ಪಕ್ಷಗಳೂ ರಾಜ್ಯ ಮತ್ತು ಕೇಂದ್ರದಲ್ಲಿ ಅಧಿಕಾರದಲ್ಲಿವೆ. ಸರಕಾರದ ಮಟ್ಟದಲ್ಲಿ ಒತ್ತಡ ಹೇರಬೇಕಾಗಿರುವ ರಾಜಕೀಯ ಮುಖಂಡರು ಅದನ್ನು ಬಿಟ್ಟು ಇಲ್ಲಿ ಜನ ಸಾಮಾನ್ಯರ ದಿಕ್ಕು ತಪ್ಪಿಸಿ ಪಾದಯಾತ್ರೆ ಮಾಡುವ ಔಚಿತ್ಯವೇನು ಎಂದು ಪ್ರಶ್ನಿಸಿದರು.

ಹೊಸನಗರ ಕ್ಷೇತ್ರ ಇಲ್ಲದ ಕಾರಣಕ್ಕೆ ಅಭಿವೃದ್ಧಿಯಾಗಿಲ್ಲ ಎನ್ನುವ ಆರೋಪ ಕೇಳಿಬರುತ್ತಿದೆ.

ಅದು ನಿಜವಾಗಿದ್ದಲ್ಲಿ, ಇದು ಇಬ್ಬರೂ ಶಾಸಕರ ವೈಫಲ್ಯ ಎನ್ನಬಹುದು. ಎರಡೂ ಪಕ್ಷದ ನಾಯಕರೂ ಇದಕ್ಕೆ ಹೊಣೆ ಹೊತ್ತು, ಶಾಸಕ ಸ್ಥಾನಕ್ಕೆ ರಾಜೀನಾಮೆ ಸಲ್ಲಿಸುವುದು ಸೂಕ್ತ. ನೈಜ ಕಾಳಜಿಯಿಂದ ಹೋರಾಟ ನಡೆಸುವುದಾದರೆ ಮುಖಂಡರು ತಮ್ಮ ಪಕ್ಷಗಳ ಪ್ರಾಥಮಿಕ ಸದಸ್ಯತ್ವಕ್ಕೆ ರಾಜೀನಾಮೆ ಸಲ್ಲಿಸಿ ಹೋರಾಟ ನಡೆಸಲಿ ಎಂದು ಅವರು ಸವಾಲು ಹಾಕಿದರು.

ಹೊಸನಗರಕ್ಕೆ ಕಾಡುವ ವಿದ್ಯುತ್ ಸಮಸ್ಯೆ !

ಹೊಸನಗರ ತಾಲೂಕಿನಲ್ಲಿ ಹತ್ತು ವರ್ಷಗಳಿಂದ ವಿದ್ಯುತ್ ಸಮಸ್ಯೆಯಿದೆ. ರೈತರ ತೋಟಗಳಿಗೆ ನೀರಿಲ್ಲ. ವಿದ್ಯಾರ್ಥಿಗಳಿಗೆ ತೊಂದರೆಯಾಗುತ್ತಿದೆ. ರಾತ್ರಿಯಾದರೇ ವಿದ್ಯುತ್‌ಇರುವುದಿಲ್ಲ. ಹೋರಾಟ ಮಾಡಲೇಬೇಕು ಎನ್ನುವ ರಾಜಕೀಯ ಧುರೀಣರು, ಸ್ವಾಮೀಜಿಗಳು ಹೊಸನಗರಕ್ಕೆ 110 ಕೆವಿ ಘಟಕಕ್ಕಾಗಿ ಹೋರಾಟ ನಡೆಸಲಿ ಎಂದು ಸುರೇಶ್ ಒತ್ತಾಯಿಸಿದ್ದಾರೆ.

ಅಪಘಾತದ ಸಾವಿನ ಪ್ರಮಾಣ: ಭಾರತ ಪ್ರಥಮ ಸ್ಥಾನ

ಶಿಕಾರಿಪುರ: ರಸ್ತೆ ಅಪಘಾತದಲ್ಲಿ ದುರ್ಮರಣಕ್ಕೀಡಾಗುವವರ ಸಂಖ್ಯೆ ದಿನನಿತ್ಯ ಹೆಚ್ಚಾಗುತ್ತಿದ್ದು,ಕುಟುಂಬಕ್ಕೆ ಆಸರೆಯಾಗಬೇಕಾದ ಯುವ ಪೀಳಿಗೆಯ ಅಕಾಲಿಕ ಮೃತ್ಯುವಿನಿಂದ ಪೋಷಕರು ದಿಕ್ಕುತೋಚದಂತಾಗಿದ್ದಾರೆ. ಈ ದಿಸೆಯಲ್ಲಿ ಪ್ರಯಾಣಕ್ಕೆ ಸಾರ್ವಜನಿಕ ವಾಹನಗಳನ್ನು ಹೆಚ್ಚು ಬಳಸಿ ಅಮೂಲ್ಯ ಜೀವ ರಕ್ಷಿಸಿಕೊಳ್ಳುವಂತೆ ಯೂನಿಸೆಫ್ ಆಂದ್ರಪ್ರದೇಶ,ತೆಲಂಗಾಣ, ಕರ್ನಾಟಕ ವಿಭಾಗದ ಆರೋಗ್ಯ ತಜ್ಞ ಡಾ.ಶ್ರೀಧರ ಪ್ರಹ್ಲಾದ ರಾವಂಕಿ ತಿಳಿಸಿದರು.

ಮೈಸೂರು ವಿವಿ ಪತ್ರಿಕೋದ್ಯಮ ವಿಭಾಗ,ಯೂನಿಸೆಫ್ ವತಿಯಿಂದ ಸೇಂಟ್ ಅಲೋಶಿಯಸ್ ಕಾಲೇಜಿನ ಮಾಧ್ಯಮ ಅಧ್ಯಯನ ವಿಭಾಗದ ಸಭಾಂಗಣದಲ್ಲಿ ಹದಿಹರಯದ ಮಕ್ಕಳಿಗೆ ರಸ್ತೆ ಸುರಕ್ಷತೆ,ಆರೋಗ್ಯ ಪೌಷ್ಟಿಕತೆ ಹಾಗೂ ಅಸಾಂಕ್ರಾಮಿಕ ಕಾಯಿಲೆ ಬಗ್ಗೆ ಆಯೋಜಿಸಲಾಗಿದ್ದ ಕಾರ್ಯಾಗಾರದಲ್ಲಿ ಅವರು ಮಾತನಾಡಿದರು.

ವಾಹನ ಅಪಘಾತದಲ್ಲಿ ಶೇ.56 ಮಕ್ಕಳು ನಿತ್ಯ ಕಾಲ್ನಡಿಗೆಯಲ್ಲಿ ಶಾಲೆಗೆ ಹೋಗಿ ಬರುವಾಗ ಸಂಭವಿಸುತ್ತಿದ್ದು,ಈ ಅಪಘಾತದಲ್ಲಿ ಶೇ.25 ಮಕ್ಕಳು 14 ವಯೋಮಿತಿಯೊಳಗೆ, ಶೇ.75 ಮಕ್ಕಳು 17 ವಯೋಮಿತಿಯವರಾಗಿದ್ದಾರೆ. ಇಂತಹ ಗಂಭೀರ ಸಮಸ್ಯೆ ಪರಿಹಾರಕ್ಕೆ ಸರಕಾರ ತುರ್ತು ಕ್ರಮ ವಹಿಸಬೇಕು. ಚುನಾವಣಾ ವೇಳೆ ಇಂತಹ ಸಮಸ್ಯೆ ಪ್ರಮುಖ ವಿಚಾರವಾಗುತ್ತಿಲ್ಲ ಎಂದು ಬೇಸರಿಸಿದರು.

ಸಾರಿಗೆ ಇಲಾಖೆ, ಪೊಲೀಸ್ ಇಲಾಖೆ ಸಹಯೋಗದಲ್ಲಿ ಯೂನಿಸೆಫ್ ನಡೆಸಿದ ಅಧ್ಯಯನದಲ್ಲಿ ಬಹುತೇಕ ರಸ್ತೆ ಅಪಘಾತದಲ್ಲಿ ಯುವ ಪೀಳಿಗೆಯ ಸಾವು ದ್ವಿಚಕ್ರ ಹಾಗೂ ಕಾರುಗಳ ಮೂಲಕ ಸಂಭವಿಸುತ್ತಿದ್ದು,ಒತ್ತಡದ ಬದುಕು,ಆಲ್ಕೋಹಾಲ್ ಸೇವನೆ ಕಾರಣದಿಂದ ಅಪಘಾತ ಸಂಭವಿಸುತ್ತಿದೆ. ಹಾಗಾಗಿ ಪ್ರಯಾಣಕ್ಕೆ ಸಾರ್ವಜನಿಕ ವಾಹನ ಹೆಚ್ಚು ಬಳಸುವಂತೆ ಸಲಹೆ ನೀಡಿದರು.

ಮೈಸೂರು ವಿವಿ ಪತ್ರಿಕೋದ್ಯಮ ಪ್ರಾಧ್ಯಾಪಕಿ ಪ್ರೊ. ಎಂ.ಎಸ್ ಸಪ್ನಾ ಮಾತನಾಡಿ, ಮಕ್ಕಳ ಆ ಪೌಷ್ಟಿಕಾಂಶದ ಬಗ್ಗೆ ಜನಾಭಿಪ್ರಾಯವನ್ನು ರೂಪಿಸುವಲ್ಲಿ ಪತ್ರಿಕೆಗಳು ಬಹು ಮುಖ್ಯ ಪಾತ್ರ ವಹಿಸುತ್ತಿದ್ದು ಮಕ್ಕಳಲ್ಲಿ ಅಪೌಷ್ಠಿಂಕಾಶ ಹೆಚ್ಚುತ್ತಿರುವ ಮಾನಸಿಕ ಕಾಯಿಲೆ ಬಗ್ಗೆ ಮಾಧ್ಯಮ ವಿಜ್ಞಾನ, ಜನರ ಬದುಕು ಮತ್ತು ಸಾರ್ವಜನಿಕ ಕ್ರಿಯೆಗಳನ್ನು ಬೆಸೆಯುತ್ತ ಸೇತುವೆ ರೀತಿ ಕಾರ್ಯನಿರ್ವಹಿಸುತ್ತಿದೆ ಎಂದು ಹೆಮ್ಮೆ ವ್ಯಕ್ತಪಡಿಸಿದರು.

ಕಾರ್ಯಕ್ರಮದಲ್ಲಿ ಪಾಲ್ಗೊಂಡವರಿಗೆ ಪ್ರಮಾಣ ಪತ್ರ ವಿತರಿಸಲಾಯಿತು. ಯೂನಿಸೆಫ್ ಸಂವಹನ ತಜ್ಞ ಪ್ರಸೂನ್ ಸೇನ್, ಕಾಲೇಜಿನ ಪತ್ರಿಕೋದ್ಯಮದ ಎಚ್‌ಒಡಿ ಭವ್ಯಾ ಶೆಟ್ಟಿ, ರಶ್ಮಿ, ರಾಕೇಶ್, ಮಂಜುನಾಥ ಉಪಸ್ಥಿತರಿದ್ದರು.

ಸೇಂಟ್ ಅಲೋಶಿಯಸ್ ಕಾಲೇಜಿನಲ್ಲಿ ಯೂನಿಸೆಫ್ ವತಿಯಿಂದ ನಡೆದ ಕಾರ್ಯಾಗಾರದಲ್ಲಿ ಭಾಗವಹಿಸಿದ್ದ ಪ್ರಶಿಕ್ಷಣಾರ್ಥಿಗಳಿಗೆ ಪ್ರಮಾಣ ಪತ್ರ ವಿತರಿಸಲಾಯಿತು.

ಅಪಘಾತದಲ್ಲಿ ವರ್ಷಕ್ಕೆ 1,68,492 ಅಪಮೃತ್ಯು !

ಜಗತ್ತಿನಲ್ಲಿ ಅತಿ ಹೆಚ್ಚು ರಸ್ತೆ ಅಪಘಾತ ಪ್ರಕರಣಗಳಲ್ಲಿ ಅಮೇರಿಕಾ ಪ್ರಥಮ ಸ್ಥಾನದಲ್ಲಿದ್ದು,ಭಾರತ ಐದನೇ ಸ್ಥಾನದಲ್ಲಿದೆ. ಆದರೆ ಅಪಘಾತದಲ್ಲಿ ಸಂಭವಿಸುವ ಸಾವಿನ ಸಂಖ್ಯೆಯಲ್ಲಿ ಭಾರತ ಪ್ರಥಮ ಸ್ಥಾನದಲ್ಲಿದೆ ಎಂಬುದು ಅತ್ಯಂತ ಆಘಾತಕಾರಿ ಸಂಗತಿ. 2022- 23 ರಲ್ಲಿ ಭಾರತದಲ್ಲಿ ನಡೆದ ರಸ್ತೆ ಅಪಘಾತದಲ್ಲಿ 1,68,492 ಅಪಮೃತ್ಯು ಸಂಭವಿಸಿದ್ದು,ಸರಾಸರಿ ದೇಶದಲ್ಲಿ ನಿತ್ಯ 1317 ರಸ್ತೆ ಅಪಘಾತ ಸಂಭವಿಸಿ 474 ಜನ ಸಾವಿಗೀಡಾಗುತ್ತಿದ್ದಾರೆ.ಪ್ರತಿ ಗಂಟೆಗೆ 20 ಜನ ಸಾವನ್ನಪ್ಪುತ್ತಿದ್ದು ಈ ಪೈಕಿ ಶೇ.75 ರಷ್ಟು ಜನ 25 ರಿಂದ 45 ವಯೋಮಿತಿಯವರಾಗಿದ್ದು ಇದರಿಂದಾಗಿ ಕುಟುಂಬಕ್ಕೆ ಆಧಾರವಾಗಿ ಭವಿಷ್ಯದಲ್ಲಿ ಪೋಷಕರನ್ನು ಸಲಹಬೇಕಾದವರ ಕುಟುಂಬ ಛಿದ್ರವಾಗುತ್ತಿದೆ ಎಂದು ಡಾ.ಶ್ರೀಧರ ಪ್ರಹ್ಲಾದ ರಾವಂಕಿ ಕಳವಳ ವ್ಯಕ್ತಪಡಿಸಿದರು.

ಕೇಂದ್ರ ವೇತನ ಪರಿಷ್ಕರಣೆಗೆ ವಿರೋಧ

ತಾಲೂಕಿನ ನಿವೃತ್ತ ಸರಕಾರಿ ನೌಕರರ ಸಂಘದಿಂದ ತಾಲೂಕು ಕಚೇರಿಯವರೆಗೆ ತೆರಳಿ ಪ್ರತಿಭಟನೆ ನಡೆಸಿ ನಂತರ ಸೊರಬದ ತಹಸೀಲ್ದಾರಗೆ ಮನವಿ ಸಲ್ಲಿಸಲಾಯಿತು.

ಸೊರಬ: ಕೇಂದ್ರದ ಹಣಕಾಸು ಸಚಿವೆ ನಿರ್ಮಲಾ ಸೀತಾರಾಮನ್ ಅವರು ಸಂಸತ್ತಿನಲ್ಲಿ ಮಂಡಿಸಿ ಅನುಮೋದನೆ ಪಡೆದಿರುವ ವೇತನ ಪರಿಷ್ಕರಣೆ ಮಸೂದೆ ನಿವೃತ್ತ ನೌಕರರ ಬದುಕಿನ ಮೇಲೆ ಮರಣ ಶಾಸನ ಬರೆದಿಂತಿದೆ ಎಂದು ತಾಲೂಕು ನಿವೃತ್ತ ಸರಕಾರಿ ನೌಕರರ ಸಂಘದ ಅಧ್ಯಕ್ಷ ಕಲ್ಲಪ್ಪ ಆಕ್ರೋಶ ವ್ಯಕ್ತಪಡಿಸಿದರು.

ಪಟ್ಟಣದ ಪ್ರವಾಸಿ ಮಂದಿರದಲ್ಲಿ ನಿವೃತ್ತ ನೌಕರರ ಸಂಘಟನೆಯಿಂದ ಸಭೆ ನಡೆಸಿ ನಂತರ ಕೈಗೆ ಕಪ್ಪುಪಟ್ಟಿ ಧರಿಸಿ ತಾಲೂಕು ಕಚೇರಿಯವರೆಗೆ ತೆರಳಿ ಪ್ರತಿಭಟನೆ ನಡೆಸಿ ತಹಸೀಲ್ದಾರ್‌ಮೂಲಕ ಪ್ರಧಾನಿ ನರೇಂದ್ರ ಮೋದಿ ಅವರಿಗೆ ಮನವಿ ಸಲ್ಲಿಸಿದರು.

ನಿವೃತ್ತ ನೌಕರರಿಗೆ ಪಿಂಚಣಿ ಪರಿಷ್ಕರಿಸಲು ಸಾಧ್ಯವಿಲ್ಲ ಎಂದು ಕೇಂದ್ರ ಸರಕಾರ ನಿರ್ಧರಿಸಿರುವುದನ್ನು ಖಂಡಿಸುತ್ತೇವೆ. ದೈಹಿಕ ಹಾಗೂ ಮಾನಸಿಕವಾಗಿ ಬಳಲಿರುವ ನಿವೃತ್ತಿ ನೌಕರರ ಬದುಕಿನಲ್ಲಿ ಏರುಪೇರಾಗುವ ಜೊತೆಗೆ ಅವರ ಆರ್ಥಿಕ ಶಕ್ತಿಯನ್ನು ಕುಂದಿಸಲಿದೆ ಎಂದರು.

ಸರಕಾರದ ಇಲಾಖೆಗಳಲ್ಲಿ ನಾವು 60 ವರ್ಷದವರೆಗೆ ವೈಯಕ್ತಿಕ ಬದುಕನ್ನು ತ್ಯಜಿಸಿ ಪ್ರಾಮಾಣಿಕವಾಗಿ ಸೇವೆ ಸಲ್ಲಿಸಿದ್ದೇವೆ. ಕೇಂದ್ರ ಸರ್ಕಾರದ ಈ ಅವೈಜ್ಞಾನಿಕ ನೀತಿಯಿಂದ ನಮ್ಮ ಬದುಕು ಮೂರಾಬಟ್ಟೆಯಾಗಲಿದೆ. ಇಳಿ ವಯಸ್ಸಿನಲ್ಲಿ ನೂರಾರು ಕಾಯಿಲೆಗಳು ಎದುರಾಗಿ ಚಿಕಿತ್ಸೆಗೆ ಹಣವಿಲ್ಲದೇ ಪರದಾಡುತ್ತಿದ್ದೇವೆ. ಪಿಂಚಣಿದಾರರಿಗೆ ವೇತನ ಪರಿಷ್ಕರಣೆ ಸಾಧ್ಯವಿಲ್ಲ ಎನ್ನುವ ನೂತನ ಕಾಯ್ದೆಯಿಂದ ಕಾಲಕಾಲಕ್ಕೆ ಜಾರಿಗೊಳ್ಳುವ ವೇತನ ಪರಿಷ್ಕರಣೆ ನಿವೃತ್ತ ವೇತನ ಹೆಚ್ಚಳಕ್ಕೆ ಅನ್ವಯವಾಗುವುದಿಲ್ಲ ಎಂದಿರುವುದು ಪಿಂಚಣಿದಾರರಿಗೆ ಶಾಪವಾಗಲಿದೆ. ಕೂಡಲೇ ಈ ಕಾಯಿದೆ ಹಿಂಪಡೆದು ನಿವೃತ್ತ ನೌಕರರ ಹಿತ ಕಾಯುವಂತೆ ಒತ್ತಾಯಿಸಿದರು.

ಪ್ರತಿಭಟನೆಯಲ್ಲಿ ನಿವೃತ್ತ ನೌಕರರ ಸಂಘದ ಉಪಾಧ್ಯಕ್ಷ ಬಿ.ವಿ.ಜಾವೂರ್,ಪದಾಧಿಕಾರಿಗಳಾದ ಬಂಗಾರಪ್ಪ ಜಡೇಕರ್,ಮೋಹನದಾಸ್, ಶಿವಾನಂದಪ್ಪ ಬಿಳಾಗಿ, ರಾಜಪ್ಪ ಮಾಸ್ತರ್,ಜಯಶೀಲಪ್ಪ ಆನವಟ್ಟಿ, ಶಿವಪ್ಪ, ಕುಬೇರಪ್ಪ, ರತ್ನಮ್ಮ ಕೊಡಕಣಿ, ವಿಜಯಲಕ್ಷ್ಮಿ, ಶಶಿಕಲಾ, ಅಶೋಕ ಟೇಮ್ಕರ್, ಬಸವಂತಪ್ಪ, ರವೀಂದ್ರ ನಾಯಕ್, ಸರಸ್ವತಿ, ಬಸವಣ್ಯಪ್ಪ,ವಿನಾಯಕ ಬೊಂಗಳೆ,ಲಕ್ಷ್ಮಣಪ್ಪ ಕುಮ್ಮೂರು, ಖಲೀಲ್ ಸಾಬ್, ನೂರಾರು ನಿವೃತ್ತ ನೌಕರರು ಭಾಗವಹಿಸಿದ್ದರು.

ಇಷ್ಟಲಿಂಗ ಪೂಜೆ ಜತೆ ಧರ್ಮಸಭೆ ಸಂಪನ್ನ

ತೀರ್ಥಹಳ್ಳಿ: ವೀರಶೈವ ಪಂಚಪೀಠಗಳು ಒಟ್ಟಾಗಿ ಸೇರಿ ಹೊಸ ದಾಖಲೆ ಬರೆದಿವೆ. ಕೋಣಂದೂರಿನ ಧರ್ಮಸಭೆ ಎಲ್ಲರ ಇಷ್ಟಲಿಂಗ ಪೂಜೆಯೊಂದಿಗೆ ಸಂಪನ್ನವಾಗಿದೆ ಎಂದು ಬಾಳೆಹೊನ್ನೂರು ರಂಭಾಪುರಿ ಪೀಠದ ವೀರಸೋಮೇಶ್ವರ ರಾಜದೇಶಿಕೇಂದ್ರ ಶಿವಾಚಾರ್ಯ ಸ್ವಾಮಿ ಹೇಳಿದರು.

ಕೋಣಂದೂರಿನ ಉದ್ಯಮಿ ಪ್ರಕಾಶ್ ಕುಟುಂಬದವರು ಹಮ್ಮಿಕೊಂಡಿದ್ದ ಪುಣ್ಯ ಸ್ಮರಣೆ ಹಾಗೂ ಧರ್ಮ ಸಮಾರಂಭದಲ್ಲಿ ಆಶೀರ್ವಚನ ನೀಡಿದ ಅವರು ಪಂಚಪೀಠದ ಜಗದ್ಗುರುಗಳು ಒಟ್ಟಾಗಿ ಸೇರುವ ಸಂದರ್ಭ ಅತೀ ವಿರಳ. ಎರಡು ಸಾರಿ ಧಾರ್ಮಿಕ ಸಭೆ ನಡೆದಿರುವುದು ವಿಶೇಷ. ಇತ್ತೀಚೆಗಷ್ಟೇ ದಾವಣಗೆರೆಯಲ್ಲಿ ಸಮ್ಮೇಳನ ನಡೆದಿತ್ತು. ಇದೊಂದು ದಾಖಲೆಯ ಧರ್ಮ ಸಮಾರಂಭ ಎಂದು ಬಣ್ಣಿಸಿದರು. ಪಂಚಪೀಠಗಳಾದ ರಂಭಾಪುರಿ, ಶ್ರೀ ಶೈಲಂ, ಉಜ್ಜಯಿನಿ, ಕಾಶೀ ಪೀಠದ ಭಗವತ್ಪಾದರು ಭಾಗವಹಿಸಿ ಶುಭಾಶೀವಾದ ಮಾಡಿದರು.

ಸಂಸದ ಬಿ.ವೈ ರಾಘವೇಂದ್ರ ಉದ್ಘಾಟನೆ ನೆರವೇರಿಸಿ ಮಾತನಾಡಿ, ತಾಯಿ ಮತ್ತು ಅಮ್ಮ, ಈ ಅಕ್ಷರಗಳಿಗೆ ಬೆಲೆ ಕಟ್ಟಲು ಸಾಧ್ಯವಿಲ್ಲ. ಮಮತೆಯ ಮಾತೃಹೃದಯ ಎಲ್ಲರನ್ನೂ ಒಗ್ಗೂಡಿಸುವ ಶಕ್ತಿ ಹೊಂದಿದೆ. ಕೋಣಂದೂರಿನ ಉದ್ಯಮಿ ಪ್ರಕಾಶ್ ಸಹೋದರರು ಉದ್ಯೋಗ ಸೃಷ್ಟಿಯ ಜೊತೆಜೊತೆಗೆ ಧಾರ್ಮಿಕ ಕಾರ್ಯಗಳಲ್ಲೂ ತೊಡಗಿಸಿಕೊಳ್ಳುವುದು ಹೆಮ್ಮೆಯ ವಿಚಾರ ಎಂದರು.

ಶಾಸಕ ಅರಗ ಜ್ಞಾನೇಂದ್ರ, ಪಾರ್ವತಮ್ಮನವರ ಸಂಸ್ಮರಣೆ ಗ್ರಂಥ ಬಿಡುಗಡೆ ಮಾಡಿದರು. ಕವಲೇದುರ್ಗ,ಮಳಲಿಮಠ, ಕೋಣಂದೂರು ಮಠಗಳ ಗುರುಗಳು ಭಾಗವಹಿಸಿದ್ದರು. ಮಾಜಿ ಸಚಿವ ಹಾಲಪ್ಪ, ಡಿಸಿಸಿ ಬ್ಯಾಂಕ್ ಅಧ್ಯಕ್ಷ ಆರ್.ಎಂ. ಮಂಜುನಾಥಗೌಡ, ಜ್ಯೋತಿ ಪ್ರಕಾಶ್, ಮಹಾಲಿಂಗಯ್ಯ ಶಾಸ್ತ್ರಿ ಇದ್ದರು. ಕೋಣಂದೂರು ಪ್ರಕಾಶ್ ಕುಟುಂಬ ಸದಸ್ಯರು ಅತಿಥಿ ಸತ್ಕಾರ ನೆರವೇರಿಸಿದರು.

ಗಣಿಗಾರಿಕೆಗೆ ಪರವಾನಗಿ ಬೇಡ

ಬಸ್ತಿಕೊಪ್ಪದ ಬಿಳೇಕಲ್ಲು ಗಣಿಗಾರಿಕೆಗೆ ಪರವಾನಗಿ ನೀಡಬಾರದು ಎಂದು ಆಗ್ರಹಿಸಿ ಬಸ್ತಿಕೊಪ್ಪ ಗ್ರಾಮಸ್ಥರು ಗ್ರಾಪಂ ಅಧಿಕಾರಿಗೆ ಮನವಿ ಸಲ್ಲಿಸಿದರು.

ಸೊರಬ: ಸ್ಥಳೀಯ ಬಸ್ತಿಕೊಪ್ಪ ಗ್ರಾಮದಲ್ಲಿ ನಡೆಯುತ್ತಿರುವ ಬಿಳೇಕಲ್ಲು ಗಣಿಗಾರಿಕೆಗೆ ಮುಂದಿನ ದಿನಗಳಲ್ಲಿ ಯಾವುದೇ ಕಾರಣಕ್ಕೂ ಪರವಾನಗಿ ನೀಡಬಾರದು ಎಂದು ಆಗ್ರಹಿಸಿ ಬಸ್ತಿಕೊಪ್ಪ ಗ್ರಾಮಸ್ಥರು ಬೃಹತ್ ಪ್ರತಿಭಟನಾ ಜಾಥಾ ನಡೆಸಿ ಗ್ರಾಮ ಪಂಚಾಯಿತಿಗೆ ಮನವಿ ಸಲ್ಲಿಸಿದರು.

ಚಂದ್ರಗುತ್ತಿ ಗ್ರಾಮ ಪಂಚಾಯಿತಿ ಕಚೇರಿಯವರೆಗೆ ಪ್ರತಿಭಟನಾ ಜಾಥ ನಡೆಸಿದ ಬಸ್ತಿಕೊಪ್ಪ ಗ್ರಾಮಸ್ಥರು, ಗಣಿಗಾರಿಕೆ ಮಾಲೀಕರೊಂದಿಗೆ ಶಾಮೀಲಾಗಿರುವ ಅಧಿಕಾರಿಗಳು ಮತ್ತು ಸ್ಥಳೀಯ ಜನಪ್ರತಿನಿಧಿಗಳ ವಿರುದ್ಧ ಧಿಕ್ಕಾರದ ಘೋಷಣೆ ಕೂಗಿದರು.

ಗ್ರಾಮ ಪಂಚಾಯತಿ ಅಧಿಕಾರಿಗಳಿಗೆ ಮನವಿ ಸಲ್ಲಿಸಿದ ಗ್ರಾಮಸ್ಥರು, ಗಣಿಗಾರಿಕೆಯಿಂದಾಗಿ ನಮ್ಮ ಗ್ರಾಮದಲ್ಲಿ ನೆಮ್ಮದಿಯ ಜೀವನ ನಡೆಸಲು ಸಾಧ್ಯವಾಗುತ್ತಿಲ್ಲ. ದಿನವಿಡೀ ನಡೆಯುತ್ತಿರುವ ಬ್ಲಾಸ್ಟಿಂಗ್ನಿಂದಾಗಿ ಮನೆಗಳು ಬಿರುಕು ಬಿಡುತ್ತಿವೆ. ರಸ್ತೆಗಳು ಧೂಳುಮಯವಾಗಿದ್ದು, ಗ್ರಾಮದ ಮಕ್ಕಳ ಆರೋಗ್ಯ ದಿನೇ ದಿನೇ ಹದಗೆಡುತ್ತಿದೆ. ಪರಿಸರ ಸಂಪತ್ತು ನಾಶವಾಗುತ್ತಿದ್ದರೂ ಅಧಿಕಾರಿಗಳು ಕ್ರಮ ಕೈಗೊಳ್ಳದೆ ಇರುವುದು ಖಂಡನೀಯ ಎಂದು ಆಕ್ರೋಶ ವ್ಯಕ್ತಪಡಿಸಿದರು.

2026ರ ನಂತರ ಈ ಗಣಿಗಾರಿಕೆಗೆ ಯಾವುದೇ ಕಾರಣಕ್ಕೂ ಅನುಮತಿ ನೀಡುವುದಿಲ್ಲ ಎಂದು ಈ ಹಿಂದೆ ಅಧಿಕಾರಿಗಳು ಗ್ರಾಮಸ್ಥರಿಗೆ ಭರವಸೆ ನೀಡಿದ್ದರು. ಅವಧಿ ಮುಗಿದ ನಂತರ ಯಾವುದೇ ಕಾರಣಕ್ಕೂ ಅವಕಾಶ ನೀಡಬಾರದು ಎಂದು ಒತ್ತಾಯಿಸಿದರು.

ಗ್ರಾಮದಲ್ಲಿ ಅನೇಕ ಮೂಲ ಸೌಕರ್ಯಗಳ ಸಮಸ್ಯೆಗಳಿದ್ದರೂ ಜನಪ್ರತಿನಿಧಿಗಳು ಇತ್ತ ಗಮನ ಹರಿಸುತ್ತಿಲ್ಲ. ಒಂದು ವೇಳೆ ಗ್ರಾಮ ಪಂಚಾಯಿತಿ ಅಥವಾ ಗಣಿ ಇಲಾಖೆ ಗಣಿಗಾರಿಕೆಗೆ ಮತ್ತೆ ಅನುಮತಿ ನೀಡಲು ಮುಂದಾದಲ್ಲಿ ಉಗ್ರ ಹೋರಾಟ ಹಮ್ಮಿಕೊಳ್ಳಲಾಗುವುದು ಎಂದು ಎಚ್ಚರಿಕೆ ನೀಡಿದ್ದಾರೆ.

ಈ ಸಂದರ್ಭದಲ್ಲಿ ರಾಜು ನಾಯ್ಕ, ಸೀತಾರಾಮ್ ಹೆಗಡೆ, ರಘುಪತಿ ನಾಯ್ಕ, ಮಂಜು ಶಿವ ನಾಯ್ಕ, ಮಂಜು ಬಿ ನಾಯ್ಕ, ನಾಗರಾಜ್ ನಾಯ್ಕ, ಮಂಜಪ್ಪ ಬಡಿಗೇರ್,ಲಕ್ಷ್ಮಣ, ರಾಮಪ್ಪ, ಜಯಮ್ಮ, ಸಂಗೀತ, ಕೆರಿಯಮ್ಮ, ಸಲೀಮಾ ಬಿ, ಅಜೀಮಾ, ನೂರ್‌ಅಹಮದ್, ರವಿ, ನಾರಾಯಣಪ್ಪ, ಉಮೇಶ, ಬಾಲು, ರಮೇಶ್, ದರ್ಶನ ಇತರರು ಪಾಲ್ಗೊಂಡಿದ್ದರು.

ಮಹಿಳಾ ರಾಜಕೀಯ ಪ್ರಾತಿನಿಧ್ಯ ಹೆಚ್ಚಾಗಲಿದೆ

ಶಿವಮೊಗ್ಗ: ಶೇ.33ರ ಮಹಿಳಾ ಮೀಸಲಾತಿ ಜಾರಿಗೆ ಬರಲಿದ್ದು, ಇದರಿಂದ ರಾಜಕೀಯದಲ್ಲಿ ಮಹಿಳಾ ಪ್ರಾತಿನಿಧ್ಯ ಹೆಚ್ಚಾಗಲಿದೆ. ಇದು ಮಹಿಳೆಯರಿಗೆ ನೀಡುವ ರಾಜಕೀಯ ಗೌರವವಾಗಿದೆ ಎಂದು ರಾಷ್ಟ್ರಭಕ್ತ ಬಳಗದ ಮುಖ್ಯಸ್ಥ ಕೆ.ಈ. ಕಾಂತೇಶ್ ಹೇಳಿದರು.

ಅವರು ಜಿಲ್ಲಾ ಮಹಿಳಾ ಒಕ್ಕಲಿಗರ ಸಂಘದವತಿಯಿಂದ ಆಯೋಜಿಸಿದ್ದ ಮಹಿಳಾ ದಿನಾಚರಣೆ ಕಾರ್ಯಕ್ರಮದಲ್ಲಿ ಮಾತನಾಡಿದರು.

ಮಹಿಳೆಯರು ಎಲ್ಲಾ ರಂಗಗಳಲ್ಲಿಯೂ ಮುಂದೆ ಇದ್ದಾರೆ. ಭಾರತೀಯ ಸಂಸ್ಕೃತಿಯಲ್ಲಿ ಮಹಿಳೆಯರಿಗೆ ಪೂಜ್ಯ ಸ್ಥಾನವಿದೆ.

ಅದರಲ್ಲೂ ತಾಯಿ ಸ್ಥಾನ ನಮ್ಮಲ್ಲಿ ಬಹುದೊಡ್ಡದು. ಅಮ್ಮನೇ ನಮಗೆ ದೇವರು ಎಂದರು. ಪ್ರಾಸ್ತಾವಿಕವಾಗಿ ಮಾತನಾಡಿದ ಸಂಘದ ಅಧ್ಯಕ್ಷೆ ಭಾರತೀ ರಾಮಕೃಷ್ಣ, ನಮ್ಮ ಸಂಘಟನೆಯು ಕೇವಲ ಜಾತಿ, ಧರ್ಮಕ್ಕೆ ಮೀಸಲಾಗಿಲ್ಲ. ಎಲ್ಲಾ ವರ್ಗದ ಮಹಿಳೆಯರ ಗೌರವವನ್ನು ಸ್ವಾಭಿಮಾನವನ್ನು ಕಾಪಾಡುವ ಜವಾಬ್ದಾರಿ ನಮ್ಮದು ಎಂದರು.

ರಾಷ್ಟ್ರಭಕ್ತ ಬಳಗದ ಮುಖ್ಯಸ್ಥ ಕೆ.ಈ. ಕಾಂತೇಶ ಜಿಲ್ಲಾ ಮಹಿಳಾ ಒಕ್ಕಲಿಗರ ಸಂಘದವತಿಯಿಂದ ಆಯೋಜಿಸಿದ್ದ ಮಹಿಳಾ ದಿನಾಚರಣೆ ಕಾರ್ಯಕ್ರಮದಲ್ಲಿ ಮಾತನಾಡಿದರು.

ಜಿಲ್ಲಾ ಒಕ್ಕಲಿಗರ ಸಂಘದ ಮುಖಂಡ ರಮೇಶ್ ಹೆಗ್ಡೆ ಮಾತನಾಡಿ, ಒಕ್ಕಲಿಗರ ಮಹಿಳಾ ಸಂಘಟನೆ ಪಕ್ಷಾತೀತವಾಗಿ ಎಲ್ಲರನ್ನೂ ಕರೆದು, ಸನ್ಮಾನಿಸಿ ಗೌರವಿಸುತ್ತಿರುವುದು ಸ್ವಾಗತಾರ್ಹ. ಪಕ್ಷ ಯಾವುದೇ ಇರಲಿ ಅದಕ್ಕಿಂತ ಪ್ರೀತಿ-ವಿಶ್ವಾಸಗಳೇ ಮುಖ್ಯ ಎಂದರು.

ಕಾರ್ಯಕ್ರಮವನ್ನು ಜಯಲಕ್ಷ್ಮಿ ಈಶ್ವರಪ್ಪ ಉದ್ಘಾಟಿಸಿದರು. ಸ್ನೇಹವಾಹಿನಿ ಸಂಘದ ಅಧ್ಯಕ್ಷೆ ಎಸ್.ವಿ. ಚಂದ್ರಕಲಾ, ಇತರೆ ಸಾಧಕಿಯರನ್ನು ಈ ವೇಳೆ ಸನ್ಮಾನಿಸಲಾಯಿತು. ಸಂಘದ ಕಾರ್ಯದರ್ಶಿ ನೇತ್ರಾವತಿಗೌಡ, ಉಪಾಧ್ಯಕ್ಷೆ ಸುಜಾತ ನಿಂಗೇಗೌಡ, ಪ್ರಧಾನ ಕಾರ್ಯದರ್ಶಿ ಶಶಿಕಲಾ ಪ್ರಶಾಂತ್, ಸಹಕಾರ್ಯದರ್ಶಿ ಮಂಜುಳಾ ರವಿ, ಖಜಾಂಚಿ ಮಾಲಾರಾಮಪ್ಪ, ಕುವೆಂಪು ವಿವಿ ಪ್ರಾಧ್ಯಾಪಕಿ ಅನುರಾಧ ಪಾಟೀಲ್, ಮಾಜಿ ಮೇಯರ್, ಸುವರ್ಣಾಶಂಕರ ಉಪಸ್ಥಿತರಿದ್ದರು.

ಕನಿಷ್ಠ ಮೂರು ಮಹಿಳಾ ಕ್ಷೇತ್ರಗಳು ಬರಲಿವೆ

ಮುಂದಿನ ಸಾರ್ವತ್ರಿಕ ಚುನಾವಣೆಯಲ್ಲಿ ಮಹಿಳಾ ಮೀಸಲಾತಿ ಜಾರಿಗೆ ಬರಲಿದ್ದು, ಇದರಿಂದ ಮಹಿಳೆಯರ ಸ್ಥಾನ ಮಾನ ಮತ್ತಷ್ಟು ಗಟ್ಟಿಗೊಳ್ಳಲಿದೆ. ಜಿಲ್ಲೆಯಲ್ಲಿ ಕನಿಷ್ಠ ಮೂರು ಕ್ಷೇತ್ರಗಳಲ್ಲಿ ಮಹಿಳೆಯರೇ ಶಾಸಕರಾಗುತ್ತಾರೆ. ಇದು ಮಹಿಳಾ ಸಬಲೀಕರಣಕ್ಕೆ ಇಟ್ಟ ದಿಟ್ಟ ಹೆಜ್ಜೆಯಾಗಿದೆ ಎಂದು ಯುವ ಮುಖಂಡ ಕೆ.ಈ. ಕಾಂತೇಶ ಹೇಳಿದರು.

ಬಿಇಒ ಹರಗಿ ಕೃತಿಗೆ ಅಕಾಡೆಮಿ ಪ್ರಶಸ್ತಿ

ಸುಳ್ಯ: ಸುಳ್ಯದ ಕ್ಷೇತ್ರ ಶಿಕ್ಷಣಾಧಿಕಾರಿ ಹಾಗೂ ಸಾಹಿತಿ ವೈ.ಎಸ್ . ಹರಗಿ ಯವರ 'ಇಮಾಮ್ ಸಾಹೇಬರ ಕುದುರೆ' ಕಾದಂಬರಿಗೆ

2025 ನೇ ಸಾಲಿನ ಕರ್ನಾಟಕ ಸಾಹಿತ್ಯ ಅಕಾಡೆಮಿ ಪ್ರಶಸ್ತಿ ಲಭಿಸಿದೆ. ಅತ್ಯುತ್ತಮ ಕೃತಿ ಎಂದು ಪರಿಗಣಿಸಿ ಈ ಪ್ರಶಸ್ತಿಯನ್ನು ನೀಡಲಾಗಿದೆ. ಪ್ರಶಸ್ತಿಯಲ್ಲಿ 25 ಸಾವಿರ ನಗದು ಬಹುಮಾನ, ಫಲಕ , ಪ್ರಶಸ್ತಿ ಪ್ರಮಾಣ ಪತ್ರ ಒಳಗೊಂಡಿದೆ ಎಂದು ಕರ್ನಾಟಕ ಸಾಹಿತ್ಯ ಅಕಾಡೆಮಿ ಅಧ್ಯಕ್ಷ ಎಲ್. ಎನ್. ಮುಕುಂದರಾಜ್ ತಿಳಿಸಿದ್ದಾರೆ. ವೈ.ಎಸ್ ಹರಗಿ ಅವರು ಕನ್ನಡದ ಪ್ರಮುಖ ಕಾದಂಬರಿಕಾರ ಮತ್ತು ಕಥೆಗಾರರಾಗಿದ್ದು, ಇವರ ಪ್ರಸಿದ್ಧ ಕಾದಂಬರಿ '' ಉರಿವ ಜಲ '' ಕೃತಿಗೆ 2014ರಲ್ಲಿ ಸಾಹಿತ್ಯ ಅಕಾಡೆಮಿ ಪ್ರಶಸ್ತಿ ಲಭಿಸಿದೆ. ಇವರ ಸಾಹಿತ್ಯ ಮುಖ್ಯವಾಗಿ ಗ್ರಾಮೀಣ ಬದುಕಿನ ವಾಸ್ತವತೆ ಮತ್ತು ಜನಸಾಮಾನ್ಯರ ಮನಮುಟ್ಟುವ ಕೃತಿಗಳಾಗಿವೆ. ಇದೀಗ ಇವರ ಮತ್ತೊಂದು ಕೃತಿ 2025ರ ಪ್ರಶಸ್ತಿಗೆ ಆಯ್ಕೆಯಾಗಿದೆ. ಇವರ ಇತರೆ ಕೃತಿಗಳಿಗೆ ಈಗಾಗಲೆ ಕುವೆಂಪು ಪ್ರಶಸ್ತಿ, ಚಡಗ ಪ್ರಶಸ್ತಿ, ಡಾ. ಶಾಂತರಾಮ್ ಪ್ರಶಸ್ತಿ, ವಿಶ್ವೇಶ್ವರಯ್ಯ ಪ್ರಶಸ್ತಿ, ಅವ್ವ ಪ್ರಶಸ್ತಿ ಗಳು ಲಭಿಸಿವೆ.

ಮನವೊಲಿಸುವ ಯತ್ನ ವಿಫಲ, ಇಡೀ ದಿನ ಹೈಡ್ರಾಮಾ | ಕೈ ನಿಯೋಗದ ವಿರುದ್ಧ ಗೋಬ್ಯಾಕ್ ಘೋಷಣೆ

ಅಖಾಡದಲ್ಲುಳಿದ ಪೈಲ್ವಾನ್ ಸಾದಿಕ್

ದಾವಣಗೆರೆ: ದಕ್ಷಿಣ ವಿಧಾನಸಭಾ ಕ್ಷೇತ್ರದ ಕಾಂಗ್ರೆಸ್ ಬಂಡಾಯ ಅಭ್ಯರ್ಥಿ ಸಾದಿಕ್ ಪೈಲ್ವಾನ್ ಅವರ ಮನವೊಲಿಸಲು ಕೆಪಿಸಿಸಿ ಕಾರ್ಯಾಧ್ಯಕ್ಷ ಸಲೀಂ ಅಹ್ಮದ್ ಹಾಗೂ ಶಾಸಕ ರಿಜ್ವಾನ್ ಅರ್ಷದ್ ನೇತೃತ್ವದ ಕಾಂಗ್ರೆಸ್ ನಿಯೋಗ ಗುರುವಾರ ನಡೆಸಿದ ಪ್ರಯತ್ನ ಕೊನೆಗೂ ವಿಫಲವಾಯಿತು.

ನಾಮಪತ್ರ ಹಿಂಪಡೆಯುವ ಸಮಯ ಗುರುವಾರ ಮಧ್ಯಾಹ್ನ 3ಕ್ಕೆ ಮುಗಿದಿದ್ದು, ಅವರೊಂದಿಗಿನ ಸಭೆ ಬಹುಹೊತ್ತಿನವರೆಗೂ ಮುಂದುವರಿಯಿತು. ಮನೆಯ ಅಂಗಳದಲ್ಲಿ ಸಭೆ ನಡೆಸುತ್ತಿದ್ದ ಅಭ್ಯರ್ಥಿಯ ಬಳಿಗೆ ಬಂದ ಕಾಂಗ್ರೆಸ್ ನಿಯೋಗಕ್ಕೆ ಬೆಂಬಲಿಗರು ಗೋಬ್ಯಾಕ್ ಘೋಷಣೆ ಕೂಗಿ ಆಕ್ರೋಶ ವ್ಯಕ್ತಪಡಿಸಿದರು. ನಾಮಪತ್ರ ಹಿಂಪಡೆಯದಂತೆ ಸಾದಿಕ್ ಪೈಲ್ವಾನ್ ಅವರಿಗೆ ಒತ್ತಡ ಹೇರಿದರು.

ಸಭೆಯ ವೇದಿಕೆಯಿಂದ ಮನೆಯ ಒಳಗೆ ಕರೆದೊಯ್ದು ಗೋಪ್ಯ ಸಭೆ ನಡೆಸಿದರು. ಮಧ್ಯಾಹ್ನ 2.50ಕ್ಕೆ ಹೊರಬಂದ ನಿಯೋಗ ನಾಮಪತ್ರ ಹಿಂಪಡೆಯುವ ಸಮಯ ಮೀರಿದೆ. ಸಾದಿಕ್ ಪೈಲ್ವಾನ್ ಅವರು ಪಕ್ಷದೊಂದಿಗೆ ಇದ್ದಾರೆ. ಪರ್ಯಾಯ ಅವಕಾಶ ನೋಡುತ್ತಿದ್ದೇವೆ ಎಂದು ಪ್ರಕಟಿಸಿದರು. ಆಗ ಪೈಲ್ವಾನ್ ಪರ ಬೆಂಬಲಿಗರು ಘೋಷಣೆ ಕೂಗಿದರು.

ವಸತಿ ಸಚಿವ ಜಮೀರ್ ಅಹ್ಮದ್ ಖಾನ್ ನೇತೃತ್ವದ ನಿಯೋಗ ಸಂಧಾನಕ್ಕೆ ಬರಲಿದೆ ಎಂಬ ಮಾಹಿತಿ ಸಿಗುತ್ತಿದ್ದಂತೆ ಪೈಲ್ವಾನ್ ಬೆಂಬಲಿಗರು ಮನೆಯ ಬಳಿ ಜಮಾಯಿಸಿದರು. ಮಧ್ಯಾಹ್ನ 12ಕ್ಕೆ ಸ್ಥಳೀಯ ಕಾಂಗ್ರೆಸ್ ಮುಖಂಡರು ಧಾವಿಸಿ ಚರ್ಚೆ ನಡೆಸಿದರು. ಬೆಂಗಳೂರಿನಿಂದ ಬರುತ್ತಿದ್ದ ಸಲೀಂ ಅಹ್ಮದ್ ಹಾಗೂ ರಿಜ್ವಾನ್ ಅರ್ಷದ್ ನೇತೃತ್ವದ ನಿಯೋಗ ಮನೆಗೆ ಬರುವ ಹೊತ್ತಿಗೆ ಮಧ್ಯಾಹ್ನ 2.45 ಆಗಿತ್ತು. ಇದರಿಂದ ಮನೆಯ ಬಳಿ ಇಡೀ ದಿನ ಹೈಡ್ರಾಮಾ ನಡೆಯಿತು.

ಸಾದಿಕ್ ಪೈಲ್ವಾನ್ ಮನೆ ಎದುರು ಜಮಾಯಿಸಿದ ಕಾರ್ಯಕರ್ತರು.

ಟಿಕೆಟ್ ಕೈತಪ್ಪಿದಾಗ ಇಂತಹ ಆಕ್ರೋಶ ಸಾಮಾನ್ಯ. ಪೈಲ್ವಾನ್ ಅವರೊಂದಿಗೆ ಒಂದು ಸುತ್ತಿನ ಮಾತುಕತೆ ನಡೆಸಿದ್ದೇವೆ. ದಾವಣಗೆರೆಗೆ ಬರುವುದು ಕೊಂಚ ತಡವಾಯಿತು. ಮುಂದಿನ ದಿನಗಳಲ್ಲಿ ಅವರನ್ನು ವಿಶ್ವಾಸಕ್ಕೆ ಪಡೆಯುತ್ತೇವೆ. ಅವರು ಕಾಂಗ್ರೆಸ್‌ಗೆ ಶಕ್ತಿ ಆಗಲಿದ್ದಾರೆ ಎಂಬ ವಿಶ್ವಾಸ ಇದೆ.

– ಸಲೀಂ ಅಹ್ಮದ್, ಕೆಪಿಸಿಸಿ ಕಾರ್ಯಾಧ್ಯಕ್ಷ

ಸಾದಿಕ್ ಪೈಲ್ವಾನ್ ಅವರೂ ಕಾಂಗ್ರೆಸ್ ಕುಟುಂಬದ ಸದಸ್ಯರು. ಅವರಿಗೆ ಕೆಲ ವಿಚಾರದಲ್ಲಿ ನೋವಾಗಿದೆ. ನಾಮಪತ್ರ ಹಿಂಪಡೆಯುವ ಅವಕಾಶ ಮುಗಿದಿದೆ. ಸಮಯಾವಕಾಶ ಕಡಿಮೆ ಇದ್ದ ಪರಿಣಾಮ ನಾಮಪತ್ರ ವಾಪಸ್ ಪಡೆಯಲು ಸಾಧ್ಯ ಆಗಲಿಲ್ಲ. ಅಸಮಾಧಾನಗೊಂಡಿರುವ ಎಲ್ಲ ಯುವಕರನ್ನು ವಿಶ್ವಾಸಕ್ಕೆ ಪಡೆಯುತ್ತೇವೆ.

– ರಿಜ್ವಾನ್ ಅರ್ಷದ್, ಶಾಸಕ

11 ಅಭ್ಯರ್ಥಿಗಳಿಂದ ನಾಮಪತ್ರ ವಾಪಸ್

ದಾವಣಗೆರೆ: ದಾವಣಗೆರೆ ದಕ್ಷಿಣ ವಿಧಾನ ಸಭಾ ಕ್ಷೇತ್ರದ ಚುನಾವಣೆಗೆ ಸಂಬಂಧಿಸಿ ದಂತೆ, ವಿವಿಧ ಪಕ್ಷ ಹಾಗೂ ಪಕ್ಷೇತರರಾಗಿ ಸ್ಪರ್ಧಿಸಿದ್ದ ಒಟ್ಟು 11 ಅಭ್ಯರ್ಥಿಗಳು ಗುರುವಾರ ತಮ್ಮ ಉಮೇದು ವಾರಿಕೆಯನ್ನು ಅಧಿಕೃತವಾಗಿ ಹಿಂತೆಗೆದುಕೊಂಡಿದ್ದಾರೆ ಎಂದು ಚುನಾವಣಾಧಿಕಾರಿ ಸಂತೋಷ್ ಕುಮಾರ್ ತಿಳಿಸಿದ್ದಾರೆ.

ಉಮೇದುವಾರಿಕೆ ಹಿಂಪಡೆದ ಅಭ್ಯರ್ಥಿಗಳ ವಿವರ

ಆನಂದಪ್ಪ ಎಸ್.ಎಲ್: ಎಸ್.ಎಸ್.ಬಡಾವಣೆ, ಬಿ ಬ್ಲಾಕ್, ದಾವಣಗೆರೆ.
ಸುಭಾನ್ ಖಾನ್: ಕೆ.ಟಿ.ಜೆ ನಗರ, ದಾವಣಗೆರೆ.
ಎಚ್. ಪರವೇಜ್: ಕೊಂಡಜ್ಜಿ ರಸ್ತೆ, ಬಿ.ಜೆ.ಎಂ ಶಾಲೆಯ ಹತ್ತಿರ, ದಾವಣಗೆರೆ.
ಅಲ್ಲಾಭಕ್ಷ ಬಿ: ವಿಜಯನಗರ ಬಡಾವಣೆ, ದಾವಣಗೆರೆ.
ಅಮ್ಮಿರಾ ಅಹಮ್ಮದ್ ಖಾನ್: ಹೊಸಕೆರೆ, ಬಸವಪಟ್ಟಣ, ಚನ್ನಗಿರಿ ತಾಲ್ಲೂಕು.
ಇಸ್ಮಾಯಿಲ್ ಜಬೀವುಲ್ಲಾ: ದೇವರಾಜ್ ಲೇಔಟ್, ದಾವಣಗೆರೆ.
ಎಸ್.ಕೆ.ಅಫೈಲ್ ಖಾನ್: ದೇವರಾಜ್ ಅರಸ್ ಬಡಾವಣೆ, ಸಿ ಬ್ಲಾಕ್, ದಾವಣಗೆರೆ.
ಎಸ್.ಸಿ.ತ್ರಿಮೂರ್ತಿ: ಬಿ ಕಲಪನಹಳ್ಳಿ, ದಾವಣಗೆರೆ.
ಮಹಮ್ಮದ್ ಜಬೀವುಲ್ಲಾ: ಆಜಾದ್ ನಗರ, ದಾವಣಗೆರೆ.
ಸೈಯದ್ ಜಬೀವುಲ್ಲಾ: ಆಜಾದ್ ನಗರ, ದಾವಣಗೆರೆ.
ಡಿ.ಹನುಮಂತಪ್ಪ: ಹರಿಹರ, ದಾವಣಗೆರೆ ಜಿಲ್ಲೆ.

5 ಐಪಿಎಲ್ ಟಿಕೆಟ್‌ಗೆ ಶಾಸಕರ ಒಕ್ಕೊರಲ ಪಟ್ಟು

← ಮೊದಲಪುಟದಿಂದ ಅವರಿಗೆ ಮತ್ತೆ ಮೈದಾನ ಕಟ್ಟಿಕೊಡುವ ಅಗತ್ಯ ಇಲ್ಲ. ಚಿನ್ನಸ್ವಾಮಿ ಕ್ರೀಡಾಂಗಣದಲ್ಲಿ ಕ್ರಿಕೆಟ್ ತರಬೇತಿಗಾಗಿ 16 ಎಕರೆ 32 ಗುಂಟೆ ಜಮೀನನ್ನು ತಿಂಗಳಿಗೆ 1600 ರು. ಬಾಡಿಗೆಯಂತೆ ನೀಡಲಾಗಿದೆ. ಅಲ್ಲಿ ಪಂದ್ಯಾವಳಿಗಳನ್ನು ನಡೆಸಿ ದುಡ್ಡು ಮಾಡುತ್ತಿದ್ದಾರೆ. ಜತೆಗೆ ಸಿಎಲ್-4 ಲೈಸೆನ್ಸ್ ನೀಡಿದೆ, ಮದ್ಯ ಮಾರಾಟ ಮಾಡಿ ಹಣ ಮಾಡುತ್ತಿದ್ದಾರೆ. ಈಗ ನಮಗೇ ಟಿಕೆಟ್ ಸಿಗುತ್ತಿಲ್ಲ. ಕೆಎಸ್‌ಸಿಎ ವ್ಯವಸ್ಥೆಯಲ್ಲಿ ಬಿಗಿ ಮಾಡಿ, ದಾರಿಗೆ ಬರುತ್ತಾರೆ ಎಂದು ಸಲಹೆ ನೀಡಿದರು.

ವಿಐಪಿ ಗ್ಯಾಲರಿಯಲ್ಲಿ ಅವಕಾಶ ಕೊಡಿ: ಈ ವೇಳೆ ಆಡಳಿತ ಪಕ್ಷದ ಶಾಸಕರಾದ ವಿಜಯಾನಂದ ಕಾಶಪ್ಪನವರ್ ಮತ್ತು ಕೋನರೆಡ್ಡಿ ಸೇರಿದಂತೆ ಹಲವರು ಕ್ರಿಕೆಟ್ ಪಂದ್ಯ ವೀಕ್ಷಿಸಲು ಶಾಸಕರಿಗೆ ಮತ್ತು ಅವರ ಕುಟುಂಬ ಸದಸ್ಯರಿಗೆ ಟಿಕೆಟ್ ನೀಡಬೇಕು ಮತ್ತು ಗೌರವಯುತವಾಗಿ ವಿಐಪಿ ಗ್ಯಾಲರಿಯಲ್ಲಿ ಅವಕಾಶ ಮಾಡಿಕೊಡಬೇಕು. ನಾವು ವಿಐಪಿಗಳು, ಜನಸಾಮಾನ್ಯರಂತೆ ಕ್ಯೂನಲ್ಲಿ ನಿಲ್ಲಲು ಸಾಧ್ಯವಿಲ್ಲ. ಹೀಗಾಗಿ ಶಾಸಕರ ಕುಟುಂಬಕ್ಕೆ ತಲಾ ಐದು ಟಿಕೆಟ್ ನೀಡಬೇಕು ಎಂದು ಕಾಶಪ್ಪನವರ್ ಆಗ್ರಹಿಸಿದರು.

ಮಾತು ಮುಂದುವರಿಸಿ, ಶಾಸಕರಿಗೆ ಗೌರವ ಇಲ್ಲವಾ? ಕೇವಲ ಒಂದು ಟಿಕೆಟ್ ಮಾತ್ರ ಕೊಡುತ್ತಾರೆ. ಹಾಗಾದರೆ ನಮ್ಮ ಮನೆಯವರನ್ನು ಕರೆದುಕೊಂಡು ಹೋಗೊದು ಹೇಗೆ? ಒಂದು ಟಿಕೆಟ್‌ಗೆ 5 ಸಾವಿರದಿಂದ 20 ಸಾವಿರ ರು. ವೆಚ್ಚವಾಗುತ್ತದೆ. ಟಿಕೆಟ್ ಕೊಳ್ಳಲು ಜನಸಾಮಾನ್ಯರ ಜೊತೆ ಹೋಗಿ ನಾವು ಕ್ಯೂನಲ್ಲಿ ನಿಲ್ಲಬೇಕಾ ಎಂದು ಕಾಶಪ್ಪನವರ್ ಸದನದಲ್ಲಿ ಗಂಭೀರ ಸಮಸ್ಯೆಯನ್ನು ತೋಡಿಕೊಂಡರು.

ಬಿಜೆಪಿ, ಕಾಂಗ್ರೆಸ್ ಶಾಸಕರೂ ಸಹ ಟಿಕೆಟ್‌ಗಾಗಿ ಒಕ್ಕೊರಲಿನಿಂದ ಮನವಿ ಮಾಡಿದರು. ಕ್ರಿಕೆಟ್‌ನವರಿಗೆ ದುಡ್ಡಿನ ಕೊರತೆನಾ ಎಂದು ಅಶ್ವತ್ಥ ನಾರಾಯಣ್ ಪ್ರಶ್ನಿಸಿದರು. ಅಲ್ಲಿ ನಮಗೊಂದು ಪಾಸ್ ಕೊಡಲ್ಲ ಎಂದು ಪ್ರತಿಪಕ್ಷ ನಾಯಕ ಆರ್.ಅಶೋಕ್ ದೂರಿದರು. ಅಲ್ಲದೆ, ಮೊನ್ನೆ 11 ಜನ ಸತ್ತಿದ್ದಾರೆ. ಜಾಗ ಕೊಟ್ಟಿರೋದು ಕ್ರಿಕೆಟ್ ಆಡುವುದಕ್ಕೆ ಟ್ರೈನಿಂಗ್‌ಗೆ. ಆದರೆ ಅಲ್ಲಿ ಎಣ್ಣೆ ಹೊಡೆಯೋಕೆ ಅನುಮತಿ ಕೊಟ್ಟಿದ್ದಾರೆ. ಇದನ್ನು ಟ್ವೀಟ್ ಮಾಡಿ, ಬಾಯಿ ಮುಚ್ಕೊಂಡು ಬರುತ್ತಾರೆ. ಅವರ ಬಳಿ ಸಾವಿರಾರು ಕೋಟಿ ರು. ದುಡ್ಡಿದೆ. ಆದರೆ ನಾವು ಒಂದು ಟಿಕೆಟ್‌ಗೆ ಅಂಗಲಾಚಬೇಕು. ನನ್ನ ಹೆಸರಲ್ಲೇ ಟಿಕೆಟ್ ಕಳಿಸುತ್ತಾರೆ. ಅದರಲ್ಲಿ ನನ್ನ ಹೆಂಡ್ತಿನೂ ಕಳುಹಿಸೋಕೆ ಆಗಲ್ಲ, ಮಗನನ್ನು ಕಳಿಸೋಕೂ ಆಗಲ್ಲ ಎಂದು ಅಶೋಕ ಬೇಸರ ವ್ಯಕ್ತಪಡಿಸಿದರು. ಇದಕ್ಕೆ ಪಕ್ಷಾತೀತವಾಗಿ ಬೆಂಬಲ ವ್ಯಕ್ತವಾಯಿತು.

ಶಾಸಕರ ಕೂಗಿಗೆ ಸ್ಪೀಕರ್ ಬೆಂಬಲ, ನಾನಿದ್ದೇನೆ ಎಂದ ಡಿಸಿಎಂ ಡಿಕೆಶಿ

ಶಾಸಕರ ಪಕ್ಷಾತೀತ ಆಗ್ರಹಕ್ಕೆ ಧ್ವನಿಗೂಡಿಸಿದ ಸ್ಪೀಕರ್ ಯು.ಟಿ. ಖಾದರ್, ಐಪಿಎಲ್ ಟಿಕೆಟ್‌ಗೆ ನನ್ನ ಹತ್ತಿರ ಬರಬೇಡಿ, ಡಿಸಿಎಂ ಶಿವಕುಮಾರ್ ಹತ್ತಿರ ಹೋಗಿ ಅವರು ಕೊಡಿಸುತ್ತಾರೆ ಎಂದರು. ಮುಂದುವರಿದು ಶಾಸಕರ ಬೇಡಿಕೆಯನ್ನು ಸರಕಾರ ಗಂಭೀರವಾಗಿ ಪರಿಗಣಿಸಬೇಕು. ಕ್ರಿಕೆಟ್ ಸಂಸ್ಥೆಯವರನ್ನು ಕರೆಸಿ ಚರ್ಚೆ ಮಾಡಿ, ಶಾಸಕರಿಗೆ ನಾಲ್ಕು ಟಿಕೆಟ್ ಕೊಡುವಂತೆ ವ್ಯವಸ್ಥೆ ಮಾಡಿ ಎಂದು ಆದೇಶಿಸಿದರು. ಇದಕ್ಕೆ ಸ್ಪಂದಿಸಿದ ಉಪಮುಖ್ಯಮಂತ್ರಿ, ಶಾಸಕರು ಕೇಳುವುದರಲ್ಲಿ ತಪ್ಪೇನಿಲ್ಲ. ನಾನು ಕೂಡ ಅಲ್ಲಿ ಮೆಂಬರ್, ಕೆಎಸ್‌ಸಿಎ ಅಧ್ಯಕ್ಷರನ್ನು ಕರೆಸಿ ನಾನು ಮಾತನಾಡುತ್ತೇನೆ. ಖಾದರ್ ಆದೇಶ, ಸಾಮ್ರಾಟ್ ಅಶೋಕ ಮನವಿ ಇದೆ ಎಂದು ಅವರಿಗೆ ತಿಳಿಸಿ ಸೂಕ್ತ ಕ್ರಮ ವಹಿಸುವ ಭರವಸೆ ನೀಡಿದರು.

ಉಪಸಮರದ ನೆಪದಲ್ಲಿ ಒಳಮೀಸಲು ಮುಂದಕ್ಕೆ

← ಮೊದಲಪುಟದಿಂದ

ಆದರೆ ಶುಕ್ರವಾರ ತೆಗೆದುಕೊಳ್ಳಬೇಕಿದ್ದ ತೀರ್ಮಾನವನ್ನು ಏ.9ಕ್ಕೆ ಮುಂದೂಡಲಾಗಿದೆ ಎಂದು ಸ್ಪಷ್ಟಪಡಿಸಿ ದ್ದಾರೆ. ಈ ಮೂಲಕ ಆರ್ಥಿಕ ಇಲಾಖೆಯಿಂದ ಖಾಲಿ ಹುದ್ದೆ ಭರ್ತಿಗೆ ಅನುಮೋದನೆ ಸಿಗುವ ಎಲ್ಲ ಇಲಾಖೆಗಳು ಪ್ರಕ್ರಿಯೆ ಮುಂದುವರಿಸಲು ಅವಕಾಶ ಸಿಕ್ಕರೂ, ಅರ್ಜಿ ಆಹ್ವಾನಿಸಲು ಆಗುವು ದಿಲ್ಲ ಎನ್ನುವ ಮಾತುಗಳು ಕೇಳಿಬರುತ್ತಿದೆ.

ಒಳಮೀಸಲಿಗೆ ಸಂಬಂಧಿಸಿದ ವಿಶೇಷ ಸಚಿವ ಸಂಪುಟ ಸಭೆ ಶುಕ್ರವಾರ ಹಮ್ಮಿಕೊಳ್ಳಲಾಗಿತ್ತು. ಆದರೆ ದಾವಣಗೆರೆ ದಕ್ಷಿಣ, ಬಾಗಲಕೋಟೆಯಲ್ಲಿ ಉಪಚುನಾವಣೆಯಿರುವುದರಿಂದ ಮಾದರಿ ನೀತಿ ಸಂಹಿತೆ ಉಲ್ಲಂಘನೆಯಾಗಲಿದೆ ಎಂದು ಅಡ್ವೋಕೇಟ್ ಜನರಲ್ ಸಲಹೆ ನೀಡಿದ್ದಾರೆ. ಶುಕ್ರವಾರ ಕರೆದಿದ್ದ ವಿಶೇಷ ಸಚಿವ ಸಂಪುಟ ಸಭೆಯನ್ನು ಏ.9ರ ಬಳಿಕ ನಡೆಸಲು ತೀರ್ಮಾನಿಸಲಾಗಿದೆ.

– ಎಚ್.ಕೆ.ಪಾಟೀಲ್, ಕಾನೂನು-ಸಂಸದೀಯ ವ್ಯವಹಾರಗಳ ಸಚಿವ

ಸಾದಿಕ್ ಪೈಲ್ವಾನ್ ಅವರೂ ಕಾಂಗ್ರೆಸ್ ಕುಟುಂಬದ ಸದಸ್ಯರು. ಅವರಿಗೆ ಕೆಲ ವಿಚಾರದಲ್ಲಿ ನೋವಾಗಿದೆ. ನಾಮಪತ್ರ ಹಿಂಪಡೆಯುವ ಅವಕಾಶ ಮುಗಿದಿದೆ. ಸಮಯಾವಕಾಶ ಕಡಿಮೆ ಇದ್ದ ಪರಿಣಾಮ ನಾಮಪತ್ರ ವಾಪಸ್ ಪಡೆಯಲು ಸಾಧ್ಯ ಆಗಲಿಲ್ಲ. ಅಸಮಾಧಾನಗೊಂಡಿರುವ ಎಲ್ಲ ಯುವಕರನ್ನು ವಿಶ್ವಾಸಕ್ಕೆ ಪಡೆಯುತ್ತೇವೆ.

-ರಿಜ್ವಾನ್ ಅರ್ಷದ್, ಶಾಸಕ

ಸಮರ ಬಿಕ್ಕಟ್ಟು: ಸಿಎಂಗಳ ಜತೆ ಇಂದು ಪ್ರಧಾನಿ ಸಭೆ

← ಮೊದಲಪುಟದಿಂದ ಭಾರತ ಸೇರಿದಂತೆ ಮಿತ್ರ ರಾಷ್ಟ್ರಗಳ ಹಡಗುಗಳು ಹೊರ್ಮುಜ್ ಜಲಸಂಧಿಯ ಮೂಲಕ ಸಾಗಲು ಅನುಮತಿ ನೀಡಲಾಗಿದೆ ಎಂದು ಇರಾನ್‌ನ ವಿದೇಶಾಂಗ ಸಚಿವ ಅಬ್ಬಾಸ್ ಅರಾಘ್ಚಿ ಹೇಳಿದ್ದಾರೆ. ಚೀನಾ, ರಷ್ಯಾ, ಭಾರತ, ಇರಾಕ್ ಮತ್ತು ಪಾಕಿಸ್ತಾನ ಸೇರಿದಂತೆ ಇತರೆ ಸ್ನೇಹಿ ರಾಷ್ಟ್ರಗಳಿಗೆ ಅನುಮತಿ ಸಿಕ್ಕಿದೆ. ಅಮೆರಿಕ ಅಧ್ಯಕ್ಷ ಡೊನಾಲ್ಡ್ ಟ್ರಂಪ್ ಯುದ್ಧ ಕೊನೆಗೊಳಿಸಲು 15 ಅಂಶಗಳನ್ನು ಪ್ರಸ್ತಾಪಿಸಿದ ಮರುದಿನವೇ ಈ ಬೆಳವಣಿಗೆ ಕಂಡುಬಂದಿದೆ. ಇಸ್ರೇಲ್ ಮತ್ತು ಅಮೆರಿಕ ವಿರುದ್ಧ ಪ್ರತೀಕಾರ ತೀರಿಸಿಕೊಳ್ಳುವ ನಿಟ್ಟಿನಲ್ಲಿ ಪ್ರಮುಖ ತೈಲ ಸಾಗಾಟ ಮಾರ್ಗವಾದ ಹೊರ್ಮುಜ್ ಜಲಸಂಧಿಯನ್ನು ಇರಾನ್ ನಿರ್ಬಂಧಿಸಿತ್ತು. ಇತ್ತೀಚೆಗೆ ಅಮೆರಿಕ ನಿರ್ದಿಷ್ಟ ವಲಯಗಳ ಮೇಲಿನ ದಾಳಿಗೆ ವಿರಾಮ ಘೋಷಿಸಿದ ಬಳಿಕ, ಜಲಸಂಧಿಯನ್ನು ಮುಕ್ತಗೊಳಿಸಿದೆ.

ಮತ್ತೆ ದಾಳಿ, ಪ್ರತಿದಾಳಿ: ಇದರ ನಡುವೆ ಇರಾನ್ ಮೇಲೆ ಇಸ್ರೇಲ್-ಅಮೆರಿಕ ದಾಳಿ ಮುಂದುವರಿದಿದೆ. ಇದಕ್ಕೆ ಇರಾನ್ ಕೂಡ ತಿರುಗೇಟು ನೀಡಿದೆ. ಇಸ್ರೇಲ್ ಇರಾನ್‌ನ ಇಸ್ಫಹಾನ್ ನಗರದ ಮೇಲೆ ದಾಳಿ ಮಾಡಿ ಹಲವು ಕಟ್ಟಡಗಳನ್ನು ಉರುಳಿಸಿದೆ. ಕ್ಷಿಪಣಿ ವ್ಯವಸ್ಥೆಗಳ ಮೇಲೂ ದಾಳಿ ಮಾಡಲಾಗಿದೆ. ಶಿರಾಜ್‌ನಲ್ಲಿ ಇಬ್ಬರು ಯುವಕರು ನಿಧನರಾಗಿದ್ದಾರೆ. ಇದಕ್ಕೆ ಪ್ರತಿಯಾಗಿ ಇರಾನ್ ಕೇಂದ್ರ ಇಸ್ರೇಲ್ ಮೇಲೆ 2 ಕ್ಷಿಪಣಿಗಳನ್ನು ಹಾರಿಸಿದೆ. ಲೆಬನಾನ್‌ನಿಂದ ಹಲವು ರಾಕೆಟ್‌ಗಳು ಇಸ್ರೇಲ್‌ಗೆ ಅಪ್ಪಳಿಸಿವೆ. ಒಬ್ಬ ಇಸ್ರೇಲ್ ಯೋಧ ಮೃತಪಟ್ಟಿದ್ದಾರೆ.

ಇನ್ನೂ 60 ದಿನಗಳಿಗೆ ತೈಲ ಸಂಗ್ರಹವಿದೆ: ಕೇಂದ್ರ

ದೇಶದಲ್ಲಿ ಇನ್ನೂ 60 ದಿನಗಳಿಗೆ ಆಗುವಷ್ಟು ತೈಲ ಸಂಗ್ರಹವಿದೆ. ಪೂರೈಕೆಯಲ್ಲೂ ಯಾವುದೇ ವ್ಯತ್ಯಯವಿಲ್ಲ ಎಂದು ಕೇಂದ್ರ ಸರಕಾರ ಸ್ಪಷ್ಟನೆ ನೀಡಿದೆ. ತೈಲ ಕಂಪನಿಗಳು ಈಗಾಗಲೇ ಅಗತ್ಯ ತೈಲವನ್ನು ಆಮದು ಮಾಡಿಕೊಳ್ಳುವುದಕ್ಕೆ ಸಿದ್ಧತೆ ಮಾಡಿಕೊಂಡಿವೆ ಎಂದು ಕೇಂದ್ರ ಹೇಳಿದೆ.

ವಿದ್ಯಾರ್ಥಿನಿಗೆ ಪ್ರಪೋಸ್: ಪ್ರೊಫೆಸರ್‌ಗೆ ಗೂಸಾ

ಬೆಂಗಳೂರು: ತರಗತಿಯಲ್ಲೇ ವಿದ್ಯಾರ್ಥಿನಿಗೆ ಪ್ರೀತಿ ಮಾಡುವುದಾಗಿ ಪ್ರಪೋಸ್ ಮಾಡಿದ ಪ್ರೊಫೆಸರ್ ಒಬ್ಬರಿಗೆ ವಿದ್ಯಾರ್ಥಿಗಳು ಧರ್ಮದೇಟು ನೀಡಿದ್ದಾರೆ. ನೆಲಮಂಗಲ ತಾಲೂಕಿನ ಟಿ.ಬೇಗೂರಿನ ಖಾಸಗಿ ಮೆಡಿಕಲ್ ಕಾಲೇಜಿನಲ್ಲಿ ತರಗತಿ ನಡೆಯುತ್ತಿದ್ದಾಗಲೇ ವಿದ್ಯಾರ್ಥಿನಿಗೆ ಚಾಕೊಲೇಟ್ ಕೊಟ್ಟು ಪ್ರೊಫೆಸರ್ ಅಬ್ದುಲ್ ಪ್ರಪೋಸ್ ಮಾಡಿ ದ್ದಾನೆ. ಇದರಿಂದ ಆಕ್ರೋಶಗೊಂಡ ವಿದ್ಯಾರ್ಥಿನಿ ತರಗತಿ ಯಲ್ಲೇ ಪ್ರಶ್ನೆ ಮಾಡಿದ್ದಾರೆ. ಬಳಿಕ ಪ್ರೊಫೆಸರ್‌ಗೆ ಚಪ್ಪಲಿಯಿಂದ ಥಳಿಸಿದ್ದಾಳೆ. ಈ ಹಿಂದೆ ನೀನು ನನಗೆ ಪ್ರಪೋಸ್ ಮಾಡಿಲ್ವಾ ಎಂದು ಪ್ರಾಧ್ಯಾಪಕ ವಿದ್ಯಾರ್ಥಿನಿಯನ್ನು ಕೇಳಿದ್ದು, ಸಾಕ್ಷಿಗೆ ಸಿಸಿಟಿವಿ ದೃಶ್ಯವಿದೆ ಎಂದಿದ್ದಾರೆ. ಇದರಿಂದ ಕೋಪಗೊಂಡ ವಿದ್ಯಾರ್ಥಿನಿ ಸಿಸಿಟಿವಿ ವಿಡಿಯೋ ತೋರಿಸಿ ಎಂದಿದ್ದಾಳೆ. ಈ ಬಗ್ಗೆ ನಾಳೆ ಮಾತಾಡುವೆ ಎಂದು ಲೆಕ್ಚರರ್ ಕ್ಲಾಸ್‌ನಿಂದ ಹೊರಗೆ ಹೋಗಿದ್ದಾರೆ. ಈ ವೇಳೆ ರೊಚ್ಚಿಗೆದ್ದ ಇತರೆ ವಿದ್ಯಾರ್ಥಿಗಳು ವಿದ್ಯಾರ್ಥಿನಿ ಪರ ನಿಂತು ಪ್ರಾಧ್ಯಾಪಕನ ಜತೆ ಗಲಾಟೆ ಮಾಡಿ ಹಲ್ಲೆ ನಡೆಸಿದ್ದಾರೆ. ಈ ವಿಡಿಯೋ ಎಲ್ಲೆಡೆ ವೈರಲ್ ಆಗಿದೆ.

ಕರ್ನಾಟಕ ಸರ್ಕಾರ
ಕರ್ನಾಟಕ ಪಶುವೈದ್ಯಕೀಯ, ಪಶು ಹಾಗೂ ಮೀನುಗಾರಿಕೆ ವಿಜ್ಞಾನಗಳ ವಿಶ್ವವಿದ್ಯಾಲಯ, ನಂದಿನಗರ, ಬೀದರ -585401.
Email: eokvafsu@gmail.com, ಕಛೇರಿ ದೂರವಾಣಿ: 08482-245361
ಸಂಖ್ಯೆ:ಆ.ಅ/ಕ.ಪ.ಪ.ಮೀ.ವಿ.ವಿ/ಟೆ.ನಂ.147/ಕಾಮಗಾರಿ/2025-26 ದಿನಾಂಕ:25.03.2026

ಟೆಂಡರ ಪ್ರಕಟಣೆ
(ಇ-ಪ್ರೋಕ್ಯೂರಮೆಂಟ್ ಪೋರ್ಟಲ್ ಮುಖಾಂತರ)

1) ಕಾಮಗಾರಿ ವಿವರ Carrying out civil/electrical works at different campuses of KVAFSU, Bidar, 2) ಕಾಮಗಾರಿ ಅಂದಾಜು ಮೊತ್ತ **Rs.2,43,26,566.00,** 3) ಗುತ್ತಿಗೆದಾರರ ಅರ್ಹತೆ ವಿವರ e-portal ನಲ್ಲಿ ನಮೂದಿಸಿದಂತೆ 4) ಕಾಮಗಾರಿ ಟೆಂಡರ ಮೊತ್ತದ ವಿವರ **Rs.2,43,26,566.00,** 5) ಟೆಂಡರ ಅರ್ಜಿಯ ಬೆಲೆ ಮತ್ತು ಇ.ಎಂ.ಡಿ ಮೊತ್ತದ ವಿವರ e-portal ನಲ್ಲಿ ನಮೂದಿಸಿದಂತೆ, 6) ಟೆಂಡರ ಫಾರಂ ಸಲ್ಲಿಸಲು ಅಂತಿಮ ದಿನಾಂಕ **27.04.2026 up to 5.00 PM,** 7) ತಾಂತ್ರಿಕ ಬಿಡ (ದ್ವಿ ಲಕೋಟೆ ಟೆಂಡರ) ತೆರೆಯುವ ದಿನಾಂಕ **29.04.2026 at 11.30 AM,** 8) ಫೈನಾನ್ಸಿಯಲ ಬಿಡ (ದ್ವಿ ಲಕೋಟೆ ಟೆಂಡರ) ಟೆಂಡರ ತೆರೆಯುವ ದಿನಾಂಕ **04.05.2026 at 11.30 AM,** 9) ಹೆಚ್ಚಿನ ವಿವರಗಳಿಗೆ ಸಂಪರ್ಕಿಸಬೇಕಾದ ವಿಳಾಸ, ಕಛೇರಿ, ವಿಳಾಸ, ದೂರವಾಣಿ ಸಂಖ್ಯೆ.ಆಸ್ತಿ ಅಧಿಕಾರಿಗಳ ಕಛೇರಿ, ಕಪಪಮೀವಿವಿ, ನಂದಿನಗರ, ಬೀದರ. 08482-245446, 10) ಅಂತರ್ಜಾಲ ತಾಣದ ವಿಳಾಸ e-procurement portal- www.eproc.karnataka.gov.in

ಸಹಿ/- ಆಸ್ತಿ ಅಧಿಕಾರಿಗಳು
ಕಪಪಮೀವಿವಿ, ಬೀದರ.
ವಾ.ಸಾ.ಸಂ.ಇ/ಬೀದರ/371/ಕೆಎಸ್‌ಎಂಸಿ&ಎ/2025-26

ಕೃಷಿ ಉತ್ಪನ್ನ ಮಾರುಕಟ್ಟೆ ಸಮಿತಿ, ತಿಪಟೂರು, ತುಮಕೂರು ಜಿಲ್ಲೆ-572201.
ದೂರವಾಣಿ (ಕಛೇರಿ): 08134-251046, (ಅಧ್ಯಕ್ಷರು): 08134-253018
ಇ-ಮೇಲ್: apmctiptur@gmail.com
ಸಂ:ಕೃಮಾಇ/ಕೃಉಮಾಸ/ತಿ/ಅಭಿವಿ/2025-26/2142-44 ದಿನಾಂಕ : 26.03.2026

ಸಂಕ್ಷಿಪ್ತ ಇ-ಟೆಂಡರ್ ಪ್ರಕಟಣೆ

ಕೃ.ಉ.ಮಾ.ಸ.ತಿಪಟೂರು 2023-24 ಮತ್ತು 2024-25 ನೇ ಸಾಲಿನ ವಾರ್ಷಿಕ ಕ್ರಿಯಾ ಯೋಜನೆಯಡಿ ಮಂಜೂರಾದ ಈ ಕೆಳಕಂಡ 03 ಸಂಖ್ಯೆಯ ವಿವಿಧ ಅಭಿವೃದ್ಧಿ ಕಾಮಗಾರಿಗಳಿಗೆ ಕರ್ನಾಟಕ ಸರ್ಕಾರದ https://kppp.karnataka.gov.in ಪೋರ್ಟಲ್‌ನಲ್ಲಿ ದ್ವಿ-ಲಕೋಟೆ ಪದ್ಧತಿಯಲ್ಲಿ ಇ-ಟೆಂಡರ್ ಆಹ್ವಾನಿಸಲಾಗಿರುತ್ತದೆ.

ಕ್ರ.ಸಂ	ಇಂಡೆಂಟ್ ಕ್ರಮ ಸಂಖ್ಯೆ	ಟೆಂಡರಿಗಿಟ್ಟ ಮೊತ್ತ (ಜಿ.ಎಸ್.ಟಿ. ಹೊರತುಪಡಿಸಿ)	ಟೆಂಡರ್ ಸಲ್ಲಿಸಲು ಕೊನೆಯ ದಿನಾಂಕ
01	APMC/2025-26/BD/WORK_INDENT 762/CALL-2(KW-3)(CAT-1ಮೀಸಲು)	ರೂ.64.58ಲಕ್ಷ	ದಿ:15-04-2026 ರ ಸಂಜೆ 04-00 ಗಂಟೆ
02	APMC/2023-24/BD/WORK_INDENT 278/CALL-2(KW-1)	ರೂ.14.38ಲಕ್ಷ	
03	APMC/2025-26/WT/WORK_INDENT 876(KW-1)	ರೂ.12.11 ಲಕ್ಷ	

ಮೇಲ್ಕಂಡ ಕಾಮಗಾರಿಗಳಿಗೆ ಅರ್ಹ ಗುತ್ತಿಗೆದಾರರು ನಿಗಧಿತ ಅವಧಿಯೊಳಗೆ ಟೆಂಡರ್ ಸಲ್ಲಿಸಬಹುದಾಗಿರುತ್ತದೆ. ಹೆಚ್ಚಿನ ಮಾಹಿತಿಯನ್ನು ಮೇಲ್ಕಂಡ ಪೋರ್ಟಲ್‌ನಲ್ಲಿ ಅಥವಾ ಕಚೇರಿ ವೇಳೆಯಲ್ಲಿ ಕಾರ್ಯದರ್ಶಿಯವರಿಂದ ಪಡೆಯಬಹುದಾಗಿದೆ. ಯಾವುದೇ ತಿದ್ದುಪಡಿ ಇದ್ದಲ್ಲಿ ಇ-ಪೋರ್ಟಲ್ ಮೂಲಕ ಮಾತ್ರ ತಿಳಿಸಲಾಗುವುದು.

ಸಹಿ/-(ಎಸ್.ಬಿ.ನ್ಯಾಮಗೌಡ)
ಕಾರ್ಯದರ್ಶಿ, ಕೃ.ಉ.ಮಾ.ಸ, ತಿಪಟೂರು

ಸಹಿ/-(ಡಾ॥ ಫಿ.ರಾಜಣ್ಣ)
ಆಡಳಿತಾಧಿಕಾರಿಗಳು
ಕೃ.ಉ.ಮಾ.ಸ, ತಿಪಟೂರು

ತುಮಕೂರು ಮಹಾನಗರ ಪಾಲಿಕೆ, ತುಮಕೂರು
ದೂ-0816-2271200, 2272200, ಫ್ಯಾಕ್ಸ್: 2275106, ಇ-ಮೇಲ್: itstaff_ulb_tumkur@yahoo.com
ವೆಬ್‌ಸೈಟ್: www.tumkurcity.mrc.gov.in
ಸಂ:ತುಮಪಾ:ತಾಂಶಾ/ಸಿಆರ್-25/2025-26 ದಿನಾಂಕ: 25.03.2026

ಇ-ಹರಾಜು ಪ್ರಕಟಣೆ /ತಿದ್ದುಪಡಿ ಟೆಂಡರ್ ಪ್ರಕಟಣೆ

ತುಮಕೂರು ಮಹಾನಗರಪಾಲಿಕೆ ವ್ಯಾಪ್ತಿಯಲ್ಲಿ ಪಾಲಿಕೆ ವತಿಯಿಂದ ನಿರ್ಮಾಣಗೊಂಡ ಮೂತ್ರಾಲಯ ಹಾಗೂ ಶೌಚಾಲಯಗಳ ವಾರ್ಷಿಕ ದಿನಾಂಕ:10-04-2026 ರಿಂದ ದಿನಾಂಕ: 09-04-2029 ವರೆಗೆ (ಮೂರು ವರ್ಷದ ಅವಧಿಗೆ) ನಿರ್ವಹಣೆ ಮಾಡಲು ದಿನಾಂಕ:06-04-2026 ರಂದು ಬೆಳಗ್ಗೆ ಇ-ಹರಾಜು (ಕೆಪಿಪಿಪಿ ಪೋರ್ಟಲ್ ಮುಖಾಂತರ) 11 ಗಂಟೆಯಿಂದ ಸಾಯಂಕಾಲ 4.30 ಗಂಟೆವರೆಗೆ ಹರಾಜು ಮಾಡಲಾಗುತ್ತದೆ. ಆಸಕ್ತಿ ಉಳ್ಳವರು ದಿನಾಂಕ: 27-03-2026 ರಿಂದ ದಿನಾಂಕ: 04-04-2026 ರವರೆಗೆ ಇ-ಪ್ರಕ್ಯೂರ್‌ಮೆಂಟ್ ಪೋರ್ಟಲ್ ಮೂಲಕ ಪ್ರಾರಂಭಿಕ ಠೇವಣಿಯನ್ನು ಪಾವತಿಸಿ ನೋಂದಾಯಿಸಿಕೊಳ್ಳಬಹುದಾಗಿದೆ.

ಕ್ರ. ಸಂ.	ಹರಾಜು ವಿವರ	ಮೊತ್ತ ರೂಗಳಲ್ಲಿ/ ಲಕ್ಷಗಳಲ್ಲಿ
1	ತುಮಕೂರು ಮಹಾನಗರಪಾಲಿಕೆ ವ್ಯಾಪ್ತಿಯಲ್ಲಿ ಪಾಲಿಕೆ ವತಿಯಿಂದ ನಿರ್ಮಾಣಗೊಂಡ ಮೂತ್ರಾಲಯ ಹಾಗೂ ಶೌಚಾಲಯಗಳ ವಾರ್ಷಿಕ ನಿರ್ವಹಣೆ ಮಾಡುವುದು. 1) ಪ್ಯಾಕೇಜ್-1, 2) ಪ್ಯಾಕೇಜ್-2	ಪ್ರಾರಂಭಿಕ ಠೇವಣಿ ರೂ.50000/- (ಪ್ರತಿ ಪ್ಯಾಕೇಜ್‌ಗೆ)
2	ತುಮಕೂರು ಮಹಾನಗರಪಾಲಿಕೆ ವ್ಯಾಪ್ತಿಯ 24.5 ಎಂಎಲ್‌ಡಿ ಸಾಮರ್ಥ್ಯದ ಒಳಚರಂಡಿ ಶುದ್ಧೀಕರಣ ಘಟಕವನ್ನು ಮೈಕ್ರೋಬಿಯಲ್ ದ್ರಾವಣ ಬಳಸಿ ವಾರ್ಷಿಕವಾಗಿ ನಿರ್ವಹಿಸುವ ಕಾಮಗಾರಿ.	ಲಕ್ಷ
3	ತುಮಕೂರು ಮಹಾನಗರಪಾಲಿಕೆ ವ್ಯಾಪ್ತಿಯಲ್ಲಿನ ಸಾಂಸ್ಥಿಕ ನಾಯಿಗಳನ್ನು ಹಿಡಿಯುವುದು, ಆಶ್ರಯ ತಾಣ ನಿರ್ವಹಣೆ ಮಾಡುವುದು.	Invitation for Expression of Interest

ಕ್ರಮ ಸಂಖ್ಯೆ 2ರ ಕಾಮಗಾರಿಗೆ ತಾಂತ್ರಿಕ ಕಾರಣಗಳಿಂದ ಬಿಡ್ ಸಲ್ಲಿಸಲು ಕೊನೆಯ ದಿನಾಂಕವನ್ನು 30-03-2026 ರವರೆಗೆ ಮುಂದೂಡಲಾಗಿದ್ದು, ಕ್ರಮ ಸಂಖ್ಯೆ 3 ರ ಕಾಮಗಾರಿಗೆ ಕೊನೆಯ ದಿನಾಂಕವನ್ನು ದಿನಾಂಕ : 09-04-2026 ರವರೆಗೆ ಅರ್ಹ ಗುತ್ತಿಗೆದಾರರು ಟೆಂಡರ್‌ನಲ್ಲಿ ಭಾಗವಹಿಸಬಹುದಾಗಿದ್ದು, ಹೆಚ್ಚಿನ ಮಾಹಿತಿಗಾಗಿ http://kppp.karnataka.gov.in ಇ-ಪ್ರಕ್ಯೂರ್‌ಮೆಂಟ್ ಪೋರ್ಟಲ್ ಮೂಲಕ ಪಡೆಯಬಹುದಾಗಿದೆ.

ಸಹಿ/-ಕಾರ್ಯಪಾಲಕ ಅಭಿಯಂತರರು,
ತುಮಕೂರು ಮಹನಗರ ಪಾಲಿಕೆ, ತುಮಕೂರು.
DIPR/TUM/517/KSMCA/2025-26

ಕಾವೇರಿ ನೀರಾವರಿ ನಿಗಮ ನಿಯಮಿತ
(ಕರ್ನಾಟಕ ಸರ್ಕಾರದ ಉದ್ಯಮ)
ಕಾರ್ಯಪಾಲಕ ಇಂಜಿನಿಯರ್‌ರವರ ಕಛೇರಿ,
ನಂ.02, ವಿಶ್ವೇಶ್ವರಯ್ಯ ನಾಲಾ ವಿಭಾಗ, ಮದ್ದೂರು,
ಜಿಲ್ಲೆ: ಮಂಡ್ಯ ಪಿನ್‌ಕೋಡ್-571428

ಅಲ್ಪಾವಧಿ ಟೆಂಡರ್ ಪ್ರಕಟಣೆ ಸಂಖ್ಯೆ :11/2025-26 ದಿ:23.03.2026
ದ್ವಿ-ಲಕೋಟೆ ಪದ್ಧತಿ

ಈ ಕಛೇರಿಯ ಅಲ್ಪಾವಧಿ ಟೆಂಡರ್ ಪ್ರಕಟಣೆ :11/2025-26 ದಿನಾಂಕ: 23.03.2026 ರಲ್ಲಿ ಒಂದು ಕಾಮಗಾರಿಗೆ (ಟೆಂಡರ್‌ಗಿಟ್ಟ ಮೊತ್ತ 370.05 ಲಕ್ಷಗಳು) ಅರ್ಹ ಕೆಪಿಡಬ್ಲ್ಯೂಡಿ ಸೂಪರ್ ಗ್ರೇಡ್ ಎಲೆಕ್ಟ್ರಿಕಲ್ ಗುತ್ತಿಗೆದಾರರಿಂದ ಐಟಂವಾರು ದರದ ಟೆಂಡರ್ ಅನ್ನು ಆಹ್ವಾನಿಸಲಾಗಿದ್ದು, ಟೆಂಡರ್ ಕ್ವಾರೀಸ್/ಕ್ಲಾರಿಫಿಕೇಷನ್‌ಗಾಗಿ as per e-portal ಇ.ಎಂ.ಡಿ ಮೊತ್ತವನ್ನು e-payment ಮೂಲಕ ಸಂದಾಯ ಮಾಡುವುದು. ಟೆಂಡರ್‌ನ್ನು ಸಲ್ಲಿಸಲು ಕೊನೆಯ ದಿನಾಂಕ ಹಾಗೂ ಟೆಂಡರ್‌ನ್ನು ತೆರೆಯುವ ದಿನಾಂಕ as per e-portal ಟೆಂಡರ್‌ಗಳನ್ನು ತೆರೆಯುವ ದಿನಾಂಕ as per e-portal ಹೆಚ್ಚಿನ ವಿವರಗಳಿಗೆ http://kppp.karnataka.gov.in ನಲ್ಲಿ ಅಥವಾ ಈ ಕಛೇರಿಯ ದೂರವಾಣಿ ಸಂಖ್ಯೆ 08231-200282 ನಲ್ಲಿ ಸಂಪರ್ಕಿಸಬಹುದಾಗಿದೆ.

ಸಹಿ/-ಕಾರ್ಯಪಾಲಕ ಇಂಜಿನಿಯರ್,
ಕಾವೇರಿ ನೀರಾವರಿ ನಿಗಮ(ನಿ), ನಂ.02, ವಿ.ಸಿ.ವಿಭಾಗ, ಮದ್ದೂರು
ವಾಸಾಸಂಇ/ಸನಿ-ಮಂ/ಕೆಎಸ್‌ಎಂಸಿ&ಎ/916/2025-26

ಕರ್ನಾಟಕ ನೀರಾವರಿ ನಿಗಮ ನಿಯಮಿತ
(ಕರ್ನಾಟಕ ಸರ್ಕಾರದ ಉದ್ಯಮ)
ಕಾರ್ಯಪಾಲಕ ಅಭಿಯಂತರವರ ಕಛೇರಿ, ಕರ್ನಾಟಕ ನೀರಾವರಿ ನಿಗಮ ನಿಯಮಿತ, ಸಿಂಗಟಾಲೂರು ಏತ ನೀರಾವರಿ ಯೋಜನೆ, ವಿಭಾಗ ನಂ.2, ಹೂವಿನಹಡಗಲಿ, ವಿಜಯನಗರ ಜಿಲ್ಲೆ.
Ph. No. 08399-200001 email:eeslid2hdl@gmail.com

ಟೆಂಡರ್ ಪ್ರಕಟಣೆ(call-3)
(ONLY THROUGH "e-Procurement" SYSTEM)

ಉಲ್ಲೇಖ:ಈ ಕಛೇರಿಟೆಂಡರ್ ಪ್ರಕಟಣೆ ಪತ್ರ ಸಂಖ್ಯೆ:1949/2025-26ದಿನಾಂಕ: 24.03.2026

ಸಿಂಗಟಾಲೂರು ಏತ ನೀರಾವರಿಯೋಜನೆ ಹೂವಿನಹಡಗಲಿ ವಿಭಾಗ-2 ಕಛೇರಿಯಿಂದ "Repairs to Canals of Right Side of Singataluru Lift Irrigation Scheme for the Year 2025-26"ಕಾಮಗಾರಿಗೆಉಲ್ಲೇಖಿತಟೆಂಡರ್ ಪ್ರಕಟಣೆಯಲ್ಲಿ ಸೂಚಿಸಿರುವಂತ, ಅರ್ಹಗುತ್ತಿಗೆದಾರರಿಂದ ದ್ವಿ-ಲಕೋಟೆ ಪದ್ಧತಿಯಲ್ಲಿ **(KNNL/2025-26/OW/WORK_INDENT4082/call-3)** ಟೆಂಡರನ್ನು ಆಹ್ವಾನಿಸಲಾಗಿದೆ. ಅದರಂತೆ, ಸದರಿಕಾಮಗಾರಿಯಟೆಂಡರ್‌ಗೆಇಟ್ಟ ಮೊತ್ತವುರೂ. 423.46 ಲಕ್ಷ (ಜಿ.ಎಸ್.ಟಿ ಹೊರತುಪಡಿಸಿ) ಆಗಿರುತ್ತದೆ ಹಾಗೂ ಈ ಕಾಮಗಾರಿಗೆಇ.ಎಂ.ಡಿ. ಮೊತ್ತವುರೂ. 6.35 ಲಕ್ಷಆಗಿರುತ್ತದೆ.

ಇನ್ನುಳಿದಂತೆ, ಸದರಿಟೆಂಡರಿಗೆ ಸಂಬಂಧಿಸಿದ ಷರತ್ತು/ನಿಯಮಾವಳಿಗಳ ಮಾಹಿತಿಯನ್ನು ಕೆಳಗೆ ಸಹಿ ಮಾಡಿರುವಅಧಿಕಾರಿಯವರಕಛೇರಿಯಿಂದಕಛೇರಿ ವೇಳೆಯಲ್ಲಿ ಪಡೆಯಬಹುದಾಗಿರುತ್ತದೆ ಹಾಗೂ ದಿನಾಂಕ:26.03.2026ರನಂತರ **"https://kppp.karnataka.gov.in",** ವೆಬ್‌ಸೈಟ್‌ನಲ್ಲಿ ಟೆಂಡರ್ ಡಾಕ್ಯೂಮೆಂಟ್ ಅನ್ನು ಡೌನ್‌ಲೋಡ್ ಮಾಡಿಕೊಂಡು ಬಿಡ್‌ನ್ನು ಸಲ್ಲಿಸಬಹುದಾಗಿರುತ್ತದೆ. ಸದರಿ ಕಾಮಗಾರಿಯ ಟೆಂಡರ್‌ಗೆ ಬಿಡ್ಡನ್ನು ಸಲ್ಲಿಸಲುಕೊನೆಯ ದಿನಾಂಕ: 10.04.2026ಎಂದು ಮತ್ತು ಟೆಂಡರ್ ತಾಂತ್ರಿಕ ಬಿಡ್ಡನ್ನು ತೆರೆಯುವ ದಿನಾಂಕ: 13.04.2026ಎಂದು ನಿಗದಿಪಡಿಸಲಾಗಿದೆ. ಅದರಂತೆ, ಸದರಿ ಟೆಂಡರ್‌ಗಳ ಕುರಿತುPre-bid ಸಭೆಯನ್ನು ದಿನಾಂಕ: 02.04.2026 ರಂದು ಕಾರ್ಯಪಾಲಕ ಅಭಿಯಂತರರು, ಸಿಂಗಟಾಲೂರು ಏತ ನೀರಾವರಿಯೋಜನೆ, ನಂ.2 ವಿಭಾಗ, ಹೂವಿನಹಡಗಲಿ ಕಛೇರಿಯಲ್ಲಿ ನಿಗದಿಪಡಿಸಲಾಗಿರುತ್ತದೆ. ಇನ್ನಿತರೆ ಹೆಚ್ಚಿನ ಮಾಹಿತಿಯನ್ನು **e-procurement Helpdesk Phone No's:+91-80-46010000, +91-80-68948777**ಸಂಪರ್ಕಿಸಿ ಪಡೆಯುಬಹುದಾಗಿದೆ. ನಿಬಂಧನೆಗೊಳಪಟ್ಟ ಟೆಂಡರ್‌ಗಳನ್ನು ತಿರಸ್ಕರಿಸಲಾಗುವುದು. ಟೆಂಡರ್‌ಗಳನ್ನು ಸ್ವೀಕರಿಸುವ ಅಧಿಕಾರ ಪಡೆದಿರುವಅಧಿಕಾರಿಯುಎಲ್ಲಾಅಥವಾಯಾವುದೇಟೆಂಡರ್‌ನ್ನುಕಾರಣ ನೀಡದೆತಿರಸ್ಕರಿಸುವಅಧಿಕಾರಿವನ್ನು ಹೊಂದಿರುತಾರೆ.

ಸಹಿ/- ಕಾರ್ಯಪಾಲಕ ಅಭಿಯಂತರರು,
ಸಿಂಗಟಾಲೂರು ಏತ ನೀರಾವರಿಯೋಜನೆ, ನಂ. 2 ವಿಭಾಗ, ಕರ್ನಾಟಕ ನೀರಾವರಿ ನಿಗಮ ನಿಯಮಿತ, ಹೂವಿನಹಡಗಲಿ, ವಿಜಯನಗರಜಿಲ್ಲೆ.
ವಾ.ಸಾ.ಸಂ.ಇ/ವಿಜಯನಗರ/2025-26/ಕೆಎಸ್‌ಎಂಸಿಎ/ಆರ್.ಓ.ಸಂಖ್ಯೆ/620

ಕೈ ಮುಖಂಡನ ಮೇಲೆ ದಾಳಿ: ಆರೋಪಿಗಳ ಸೆರೆ

ಕಾರವಾರ: ಉತ್ತರ ಕನ್ನಡ ಜಿಲ್ಲೆಯ ಅಂಕೋಲಾದಲ್ಲಿ ಬುಧವಾರ ಬೆಳಗ್ಗೆ ಕಾಂಗ್ರೆಸ್ ಮುಖಂಡ ಗೋಪಾಲಕೃಷ್ಣ ನಾಯಕ್ ಎಂಬುವವರ ಮೇಲೆ ನಡೆದ ಹತ್ಯೆ ಯತ್ನ ಪ್ರಕರಣ ಭೇದಿಸಿರುವ ಪೊಲೀಸರು, ನಾಲ್ವರು ಆರೋಪಿಗಳನ್ನು ಕಾರವಾರ-ಗೋವಾ ಗಡಿಯಲ್ಲಿ ಬಂಧಿಸಿದ್ದಾರೆ.

ಬುಧವಾರ ಬೆಳಗ್ಗೆ ಸುಮಾರು 9.30ರ ಸುಮಾರಿಗೆ ಗೋಪಾಲಕೃಷ್ಣ ನಾಯಕ್ ಪಟ್ಟಣದ ಹೇರ್ ಕಟಿಂಗ್ ಸಲೂನ್ವೊಂದಕ್ಕೆ ತೆರಳಿದ್ದಾಗ ದಾಳಿ ನಡೆದಿದೆ. ಮುಖಕ್ಕೆ ಬಟ್ಟೆ ಕಟ್ಟಿಕೊಂಡು ಮಾರಕಾಸ್ತ್ರಗಳೊಂದಿಗೆ ಬಂದಿದ್ದ ಆರು ಮಂದಿ ದುಷ್ಕರ್ಮಿಗಳು ನಾಯಕ್ ಮೇಲೆರಗಿದ್ದರು.

ತಕ್ಷಣ ಸ್ಥಳದಿಂದ ಓಡಿ ಹೋದ ನಾಯಕ್, ಪಕ್ಕದ ಬ್ಯಾಂಕ್‌ಗೆ ನುಗ್ಗಿ ಒಳಗಿನಿಂದ ಬಾಗಿಲು ಹಾಕಿಕೊಂಡಿದ್ದರು. ಈ ಸಂದರ್ಭದಲ್ಲಿ ನಡೆದ ಸಂಘರ್ಷದಲ್ಲಿ ಅವರ ಕೈ ಮತ್ತು ತಲೆಗೆ ಗಂಭೀರ ಗಾಯಗಳಾಗಿದ್ದು, ಆಸ್ಪತ್ರೆಗೆ ದಾಖಲಿಸಿ ಚಿಕಿತ್ಸೆ ನೀಡಲಾಗುತ್ತಿದೆ. ಘಟನೆ ನಡೆದ ಕೆಲವೇ ಗಂಟೆಗಳಲ್ಲಿ ಕಾರ್ಯಾಚರಣೆಗಿಳಿದ ಉತ್ತರ ಕನ್ನಡ ಜಿಲ್ಲಾ ಪೊಲೀಸರು, ಆರೋಪಿಗಳು ಗೋವಾಕ್ಕೆ ಪರಾರಿಯಾಗುತ್ತಿರುವ ಖಚಿತ ಮಾಹಿತಿ ಪಡೆದಿದ್ದರು. ಕಾರವಾರ-ಗೋವಾ ಗಡಿಯ ಮಾಜಾಳಿ ಚೆಕ್‌ಪೋಸ್ಟ್ ಬಳಿ ಎಸ್ಪಿ ನೇತೃತ್ವದ ವಿಶೇಷ ತಂಡವು ನಾಕಾಬಂಧಿ ಹಾಕಿ ನಾಲ್ವರು ಆರೋಪಿಗಳನ್ನು ವಶಕ್ಕೆ ಪಡೆಯುವಲ್ಲಿ ಯಶಸ್ವಿಯಾಗಿದೆ.

ಡಿಕೆಶಿ-ಮುನಿರತ್ನ ದಮ್ಮಿನ ಜಟಾಪಟಿ

← ಮೊದಲಪುಟದಿಂದ ಈ ವೇಳೆ ಪ್ರತಿಪಕ್ಷದ ನಾಯಕ ಆರ್.ಅಶೋಕ ಮಧ್ಯಪ್ರವೇಶಿಸಿ, ವೈಯಕ್ತಿಕ ವಿಚಾರ ಚರ್ಚೆಯಾಗುವುದು ಬೇಡ, ಉಪಮುಖ್ಯಮಂತ್ರಿ ಹಾಗೂ ಶಾಸಕರು ಬಳಸಿರುವ ಶಬ್ದಗಳನ್ನು ಮತ್ತು ವಿಚಾರವನ್ನು ಕಡತದಿಂದ ತೆಗೆಸಿ ಎಂಬ ಸಲಹೆ ಮಾಡಿದರು. ಮುನಿರತ್ನ ಅವರನ್ನು ಸಮಾಧಾನಪಡಿಸಲು ಸಭಾಧ್ಯಕ್ಷರು ಪದೇಪದೇ ಯತ್ನಿಸಿದರೂ ಪ್ರಯೋಜನವಾಗಲಿಲ್ಲ. ಬಿಜೆಪಿಯ ಶಾಸಕರಾದ ಡಾ.ಸಿ.ಎನ್.ಅಶ್ವತ್ಥನಾರಾಯಣ ಹಾಗೂ ಮೊದಲಾದವರು ಮುನಿರತ್ನ ಅವರ ಬಳಿ ತೆರಳಿ ಸಮಾಧಾನಪಡಿಸುವ ಯತ್ನವನ್ನೂ ಮಾಡಿದರು. ಸ್ಪೀಕರ್ ಯು.ಟಿ.ಖಾದರ್, ಬೆಂಗಳೂರು ಅಭಿವೃದ್ಧಿ ಕುರಿತಂತೆ ಪ್ರಸ್ತಾಪವಾದ ವಿಚಾರಗಳನ್ನು ಹೊರತುಪಡಿಸಿ ಉಳಿದೆಲ್ಲಾ ವಿಚಾರಗಳನ್ನು ಕಡತದಿಂದ ತೆಗೆಯಲು ಸೂಚಿಸಿದರು.

ಡಿಸಿಎಂ ಡಿ.ಕೆ.ಶಿವಕುಮಾರ್ ಅವರು ಸುದೀರ್ಘ ಉತ್ತರ ನೀಡಿದ ನಂತರ ಪ್ರಶ್ನೋತ್ತರ ಕಲಾಪ ಕೈಗೆತ್ತಿಕೊಳ್ಳಲು ಮುಂದಾದರು. ಆಗ ಮತ್ತೆ ಎದ್ದುನಿಂತ ಮುನಿರತ್ನ ಅವರು ಹಠವಿಡಿದು ಮಾತನಾಡಲು ಅವಕಾಶ ಕೋರಿದರು. ಉಪಮುಖ್ಯಮಂತ್ರಿಯನ್ನು ಉದ್ದೇಶಿಸಿ ಆಡಿದ ಮಾತು ಕಾಂಗ್ರೆಸ್ ಶಾಸಕರನ್ನು ಕೆರಳಿ ಕೆಂಡವಾಗುವಂತೆ ಮಾಡಿತು. ಮುನಿರತ್ನ ವಿರುದ್ಧ ಕ್ರಮ ಕೈಗೊಳ್ಳಬೇಕು ಎಂದು ಹಾಗೂ ಈ ಬಗ್ಗೆ ರೂಲಿಂಗ್ ನೀಡಬೇಕು ಎಂದು ಆಗ್ರಹಿಸಿ ಸ್ಪೀಕರ್ ಪೀಠದ ಮುಂದಿನ ಬಾವಿಗಿಳಿದು ಕೆಲಕಾಲ ಧರಣಿ ನಡೆಸಿದರು.

ಆ ಸಂದರ್ಭದಲ್ಲಿ ಬಿಜೆಪಿ ಶಾಸಕರು ಸ್ಪೀಕರ್ ಕಚೇರಿಯಲ್ಲಿ ಅಧಿಕಾರಿಗಳನ್ನು ಕರೆಸಿ ಶಾಸಕರ ಸಮಸ್ಯೆ ಇತ್ಯರ್ಥಪಡಿಸಲು ಸಲಹೆ ಮಾಡಿದರು. ಪರಿಸ್ಥಿತಿ ನಿಯಂತ್ರಣಕ್ಕೆ ಬಾರದಿದ್ದಾಗ ಅಶೋಕ ಮಾತನಾಡಿ, ಬೆಂಗಳೂರು ವಿಚಾರವಾಗಿ ಒಳ್ಳೆಯ ಚರ್ಚೆ ನಡೆದಿದ್ದು, ಉಪಮುಖ್ಯಮಂತ್ರಿ ಸಕಾರಾತ್ಮಕವಾಗಿ ಹೇಳಿದ್ದಾರೆ. ಈ ವಿಚಾರ ಇಲ್ಲಿಗೇ ಮುಕ್ತಾಯಗೊಳಿಸಿ ಬೆಂಗಳೂರು ಹೊರತುಪಡಿಸಿದ ವಿಚಾರವನ್ನು ಕಡತದಿಂದ ತೆಗೆಸಬೇಕು ಎಂದು ಸಲಹೆ ಮಾಡಿದರು.

ದಮ್ಮು, ತಾಕತ್ತು ನೋಡುತ್ತೀಯಾ?: ಡಿಕೆ

ಈ ಹಂತದಲ್ಲಿ ಡಿಸಿಎಂ ಎದ್ದು ನಿಂತು ನನ್ನ ದಮ್ಮು, ತಾಕತ್ತು ನೋಡುತ್ತೀಯಾ ಎಂದು ಏರಿದ ದನಿಯಲ್ಲಿ ಮಾತನಾಡಿದಾಗ, ಶಾಸಕ ಅಶ್ವತ್ಥನಾರಾಯಣ ವೈಯಕ್ತಿಕ ನಿಂದನೆ ಮಾಡುವುದು ಸರಿಯಲ್ಲ ಎಂದರು. ಅಶೋಕ ಮಾತು ಮುಂದುವರೆಸಿ, ಇತಿಹಾಸದಲ್ಲಿ ಆಡಳಿತ ಪಕ್ಷದವರು ಧರಣಿ ಮಾಡಿಲ್ಲ. ಇದು ಒಳ್ಳೆಯ ಬೆಳವಣಿಗೆ ಅಲ್ಲ ಎಂದರು. ಸಚಿವ ಪ್ರಿಯಾಂಕ್ ಖರ್ಗೆಯವರು ಇದಕ್ಕೆ ಆಕ್ಷೇಪ ವ್ಯಕ್ತಪಡಿಸಿ ಮಾತನಾಡಿದರು. ಆಡಳಿತ ಪಕ್ಷದ ಹಿರಿಯ ಶಾಸಕ ಸಿ.ಎಸ್.ಅಪ್ಪಾಜಿ ನಾಡಗೌಡ ಮಾತನಾಡಿ, 1989 ರಿಂದಲೂ ಸದನದಲ್ಲಿ ಇದ್ದೇನೆ. ಇಂತಹ ಘಟನೆ ನಡೆದಿರಲಿಲ್ಲ. ಸದನದ ಗೌರವ ಕಾಪಾಡಬೇಕು. ಇಲ್ಲದಿದ್ದರೆ ಪಂಚಾಯಿತಿ ಸದಸ್ಯರೂ ಗೌರವ ಕೊಡುವುದಿಲ್ಲ. ಈ ಬಗ್ಗೆ ಸಭಾಧ್ಯಕ್ಷರು ರೂಲಿಂಗ್ ನೀಡಬೇಕು ಎಂದು ಆಗ್ರಹಿಸಿದರು.

ಒಂದನೇ ತರಗತಿಗೆ ಸೇರಲು ವಯೋಮಿತಿ ಮತ್ತೆ ಸಡಿಲಿಕೆ

← ಮೊದಲಪುಟದಿಂದ ಒಂದನೇ ತರಗತಿ ದಾಖಲಾತಿಗೆ 6 ವರ್ಷದ ಕಡ್ಡಾಯ ನಿಯಮಕ್ಕೆ ಹೊಂದಿಕೊಳ್ಳುವಂತೆ, ಇತ್ತ ಎಲ್‌ಕೆಜಿ ಹಾಗೂ ಯುಕೆಜಿ ಮಟ್ಟದಲ್ಲೇ ದಾಖಲಾತಿ ವಯೋಮಿತಿ ನಿಗದಿ ಮಾಡುವ ಸಂಬಂಧ ಕಾಯಿದೆ ತರಲಾಗುವುದು. ಎಲ್‌ಕೆಜಿ, ಯುಕೆಜಿಗೆ ಮಕ್ಕಳ ದಾಖಲಾತಿಗೆ ಪ್ರಸ್ತುತ ವಯೋಮಿತಿ ನಿಗದಿ ಮಾಡುವ ಕಾನೂನು ಇಲ್ಲ. ಹೀಗಾಗಿ ದಾಖಲಾತಿಗೆ ಸಮಸ್ಯೆಯಾಗುತ್ತಿದೆ. ಅಲ್ಲಿಗೆ ಹೊಸದಾದ ಕಾನೂನು ತಂದು ಕಾಯಂ ಪರಿಹಾರ ತರಲಾಗುವುದು. ಒಂದನೇ ತರಗತಿಗೆ 6 ವರ್ಷ ತುಂಬಿರಬೇಕು ಎಂಬ ನಿಯಮಕ್ಕೆ ಬದಲು ಕಾಯಿದೆಯನ್ನು ರೂಪಿಸಿ ಮುಂದಿನ ಅಧಿವೇಶನದಲ್ಲಿ ಮಂಡಿಸಲಾಗುವುದು ಎಂದು ಸ್ಪಷ್ಟಪಡಿಸಿದರು. ಈ ವೇಳೆ ಮಧ್ಯಪ್ರವೇಶಿಸಿದ ಅರವಿಂದ್ ಬೆಲ್ಲದ್, ಪ್ರತಿ ಬಾರಿಯೂ ಈ ಸಮಸ್ಯೆ ಆಗುತ್ತದೆ. ಇದನ್ನು ಕಾಯಂ ಆಗಿ ಮಾಡಿ ಎಂದು ಮನವಿ ಮಾಡಿದರು. ಈ ಸಂಬಂಧ ಪರಿಶೀಲಿಸಲಾಗುವುದು. ಹೋದ ಬಾರಿಯೂ ಸಡಿಲಿಕೆ ಕೊಟ್ಟಿದ್ದೇವೆ. ಆದರೆ ಎಲ್‌ಕೆಜಿ, ಯುಕೆಜಿಗೆ ರೆಗ್ಯುಲೇಟರಿ ನಿಯಮ ಇಲ್ಲದ ಕಾರಣ ಯಾವುದೋ ಖಾಸಗಿ ಸಂಸ್ಥೆಗಳಲ್ಲಿ ಅಡ್ಮಿಟ್ ಮಾಡುತ್ತಾರೆ. ಹಾಗಾಗಿ, ಈಗ ಕಾನೂನು ತಂದು ಅದನ್ನು ರೆಗ್ಯುಲರೈಸ್ ಮಾಡುತ್ತೇವೆ. ಶೀಘ್ರದಲ್ಲೇ ಕಾನೂನು ತಂದು ಅಧಿವೇಶನದಲ್ಲಿ ಮಂಡಿಸಲಾಗುತ್ತದೆ ಎಂದರು.

ವಿಶ್ವವಾಣಿ 27-03-2026 ಶುಕ್ರವಾರ @vishwavaninews

ಆರಾಮ

ಅನುದಿನವೂ ವಿರಾಮಕ್ಕೆ ಒಂದು ನೆಪ

ಚಿತ್ತವಿಹಾರ

ಸಜ್ಜನರ ದುಃಖ, ದುರ್ಜನರ ಸುಖ ಶಾಶ್ವತವಲ್ಲ...

● ರಂಗನಾಥ್ ಗುಡಿಮನಿ, ಸಿದ್ದಾಪೂರ

ಈ ಬದುಕೇ ಒಂದು ಸುಂದರ ಸೊಬಗಿನ ಕಾನನದಂತೆ. ಮೇಲಾಗಿ ಕೇಳಿದ್ದನ್ನೆಲ್ಲ ನೀಡುವ ಕಾಮಧೇನುವಿದ್ದಂತೆ. ನಾವೆಲ್ಲರೂ ಒಂದು ದಿನ ಬಂದು, ಒಂದು ದಿನ ಹೇಳದೇ ಕೇಳದೇ ಎದ್ದು ಹೊರಟುಹೋಗುವ ಗೇಣಿದಾರರು. ಬದುಕಿನಲ್ಲಿ ಯಾವುದೂ ಮುಖ್ಯವಲ್ಲ, ಯಾವುದೂ ಅಮುಖ್ಯವಲ್ಲ. ಹಾಗೆಯೇ ಇಲ್ಲಿ ಯಾವುದೂ ಶಾಶ್ವತವಲ್ಲ. ಯಾವುದೂ ಅಶಾಶ್ವತವಲ್ಲ. ಸುಖ-ದುಃಖ, ಸೋಲು-ಗೆಲುವು, ನೋವು-ನಲಿವು, ಸರಸ-ವಿರಸ ಇವೆಲ್ಲವೂ ಬದುಕಿನಲ್ಲಿ ಬಂದೊದಗುವ ಏರಿಳಿತಗಳು. ಜಗತ್ತಿನಲ್ಲಿ ಸಜ್ಜನರು, ದುರ್ಜನರು ಎನ್ನುವ ಎರಡು ವರ್ಗಗಳ ಜನರು ಮುಖ್ಯವಾಗಿ ನಮಗೆ ಕಾಣಸಿಗುತ್ತಾರೆ. ಇಲ್ಲಿ ಸಜ್ಜನರ ಬದುಕಿನ ವೈಖರಿಗೂ, ದುರ್ಜನರ ಬದುಕಿನ

ವೈಖರಿಗೂ ಅಗಾಧ ವ್ಯತ್ಯಾಸ ಕಂಡುಬರುತ್ತದೆ.

ಬದುಕು ಎಂದರೇನು? ಎಂಬ ಪ್ರಶ್ನೆಗೆ ಹತ್ತು ಹಲವು ಉತ್ತರಗಳು ನಮ್ಮೊಳಗೆ ಸ್ಫುರಿಸುತ್ತವೆ. ಅದೇ ರೀತಿ, ದುಃಖ ಹಾಗೂ ಸುಖ ಎನ್ನುವ ಪದದ ಅರ್ಥಗಳು ಈಗಲೂ ನಮ್ಮನ್ನು ಗಾಢ ಚಿಂತನೆಗೆ ದೂಡುತ್ತವೆ. ಮನುಷ್ಯನಿಗೆ ಬೇಕು ಬೇಕೆಂದೆನಿಸುವುದೇ ಸುಖ. ಬೇಡ ಬೇಡವೆಂದೆನಿಸುವುದೇ ದುಃಖ. ಇವು ಒಂದೇ ನಾಣ್ಯದ ಎರಡು ಮುಖಗಳು. ದುಃಖ ಬಂದಾಗ ಕುಗ್ಗದೇ, ಸುಖ ಬಂದಾಗ ಹಿಗ್ಗದೇ ಎರಡನ್ನೂ ಸಮಭಾವದಿಂದ ಸ್ವೀಕರಿಸುವ ಮನೋಭಾವ ಇರಲಿ. ಇಲ್ಲವಾದಲ್ಲಿ ಇಡೀ ಬದುಕು ಅಸ್ತವ್ಯಸ್ತವಾಗಿ ಗೊಂದಲಗಳ ಗೂಡಾಗುವುದು. ಪ್ರಾರಂಭದಲ್ಲಿ ಸಜ್ಜನರ ಬದುಕಿನ ಹಾದಿಯು ದುರ್ಗಮವಾಗಿರುತ್ತದೆ, ಅದೇ ದುರ್ಜನರ ಹಾದಿಯು ತುಂಬಾ ಸುಗಮವಾಗಿರುತ್ತದೆ. ಕಾಲ ಉರುಳಿಹೋದಂತೆ ದುರ್ಜನರ ಹಾದಿಯೇ ದುರ್ಗಮವಾಗಿ, ಸಜ್ಜನರ ಹಾದಿಯು ಸುಗಮವಾಗುವುದು.

ಸಜ್ಜನರಿಗೆ ಸಮಸ್ಯೆ-ಸಂಕಷ್ಟಗಳು ಅಧಿಕ. ದುರ್ಜನರಿಗೆ ಸಿರಿ-ಸಂಪತ್ತು ಅತ್ಯಧಿಕ. ಬದುಕಿನ ಸುದೀರ್ಘ ಹೋರಾಟದಲ್ಲಿ ಸೋತು ಗೆಲ್ಲುವವರು ಸಜ್ಜನನಾದರೆ, ಗೆದ್ದು ಸೋಲುವವರೇ ದುರ್ಜನರು. ದುರ್ಜನರ ಸಿರಿವಂತಿಕೆಯು ಮಧ್ಯಾಹ್ನದ ಬಿಸಿಲಿನಂತೆ. ಸಜ್ಜನರ ದುಃಖವು ಸಂಜೆಯ ನೆರಳಿನಂತೆ. ಇವು ಎಂದಿಗೂ ಶಾಶ್ವತವಲ್ಲ. ಮೊದಮೊದಲು ಸಜ್ಜನರಿಗೆ ಎಲ್ಲದರಲ್ಲಿಯೂ ತುಂಬಾ ತೊಂದರೆ ಉಂಟಾಗುವುದು, ದುರ್ಜನರಿಗೆ ಒಳ್ಳೆಯದಾಗುವುದು. ಆದರೆ ಕಟ್ಟಕಡೆಗೆ ಸಜ್ಜನರು ತಮ್ಮ ಸದ್ಗುಣಗಳಿಂದ ಗೆದ್ದು ಬೀಗಿದರೆ, ದುರ್ಜನರು ದುರ್ಗುಣಗಳಿಂದ ಸೋತು ಸುಣ್ಣವಾಗುವರು. ನಮ್ಮ ವಚನ ಸಾಹಿತ್ಯವು 'ಸಜ್ಜನರ ಸಂಗವು ಹೆಜ್ಜೇನಿನಂತೆ ಸಿಹಿಯಾಗಿದ್ದರೆ, ದುರ್ಜನರ ಸಂಗವು ಹಾವಿನಂತೆ ವಿಷಕಾರಿ' ಎಂದು ಬೋಧಿಸುತ್ತದೆ. ನಮ್ಮ ಪ್ರತಿಯೊಂದು ಧರ್ಮಗ್ರಂಥಗಳು ಕೂಡ 'ದುರ್ಜನರಿಗೆ ಶಿಕ್ಷೆಯಾಗಿ, ಶಿಷ್ಟರಿಗೆ ರಕ್ಷಣೆ ಸಿಗಲಿ' ಎಂದು ಸಾರಿ ಹೇಳುತ್ತವೆ. ಸಜ್ಜನರು ಸಮಾಜಕ್ಕೆ ಬೇಕಾದವರು. ದುರ್ಜನರು ಇಡೀ ಸಮಾಜಕ್ಕೆ ಬೇಡವಾದವರು. ಇಂದಿನ ದಿನಗಳಲ್ಲಿ ಸಜ್ಜನರ ಮೌಲ್ಯ ಪಾತಾಳಕ್ಕೆ ಕುಸಿಯುತ್ತಿದ್ದು, ದುರ್ಜನರ ಮೌಲ್ಯ ತ್ವರಿತವಾಗಿ ಹೆಚ್ಚುತ್ತಿದೆ. ಒಟ್ಟಾರೆ ಯಾವುದೇ ಸಮಯ, ಸಂದರ್ಭಗಳಲ್ಲಿ ಬೇರೊಂದು ಆಸೆ-ಆಮಿಷಗಳಿಗೆ ಒಳಗಾಗದೇ ದುರ್ಜನರನ್ನು ತಿರಸ್ಕರಿಸಿ, ಸಜ್ಜನರನ್ನು ಪುರಸ್ಕರಿಸೋಣ. ಸಜ್ಜನರಿಗೆ ಸಕಲ ಸವಲತ್ತುಗಳ ನೀಡಿ ಅವರ ಶ್ರೇಯೋಭಿವೃದ್ಧಿಗೆ ಶ್ರಮಿಸೋಣ. ದುರ್ಜನರ ಕಪಟತನವನ್ನು ಬೇರುಸಮೇತ ಕಿತ್ತುಹಾಕೋಣ...

ಮರೆವು ಮತ್ತು ಸ್ಮೃತಿ: ಅಂತರಂಗದ ಮೌನಸಂವಾದ

● ಮಾಯಾ ಬಾಲಚಂದ್ರ, ಶ್ರೀನಿವಾಸಪುರ

ಮಾನವನ ಮನಸ್ಸು ಒಂದು ನದಿ. ಅದರ ಹರಿವು ಕಾಲ. ಅದರ ತೀರಗಳಲ್ಲಿ ನೆಲೆಸಿರುವುದು ಸ್ಮೃತಿಗಳು. ಆ ನದಿಯೊಳಗೆ ಕರಗಿ ಹೋಗುವುದು ಮರೆವು. ಈ ಎರಡರ ಮಧ್ಯೆ ಮಾನವನ ಅಸ್ತಿತ್ವವು ನಿರಂತರವಾಗಿ ರೂಪಾಂತರ ಗೊಳ್ಳುತ್ತಿರುತ್ತದೆ. ನಾವು ಬದುಕುತ್ತಿರುವೆವು ಎಂದು ಭಾಸವಾಗುವುದು ವರ್ತಮಾನದಲ್ಲಿ. ಆದರೆ ವಾಸ್ತವದಲ್ಲಿ ನಾವು ಬದುಕುವುದು ಸ್ಮೃತಿಗಳ ನೆರಳಿನಲ್ಲಿ. ಒಂದು ವಾಸನೆ, ಒಂದು ಧ್ವನಿ, ಒಂದು ದೃಶ್ಯ ಇವು ಕ್ಷಣದಲ್ಲೇ ವರ್ಷಗಳ ಹಿಂದಿನ ಅನುಭವವನ್ನು ಮತ್ತೆ ಜೀವಂತಗೊಳಿಸುತ್ತವೆ. ಈ ರೀತಿಯಾಗಿ ಸ್ಮೃತಿ ಕಾಲವನ್ನು ಅಳಿಸುತ್ತದೆ. ಭೂತಕಾಲವನ್ನು ವರ್ತಮಾನಕ್ಕೆ ತರಿಸುತ್ತದೆ.

ಆದರೆ ಮನುಷ್ಯನ ಮನಸ್ಸು ಎಲ್ಲವನ್ನೂ ಹಿಡಿದುಕೊಳ್ಳಲು ಸಾಧ್ಯವಿಲ್ಲ. ಅದು ಕೆಲವು ಅನುಭವಗಳನ್ನು ನಿಧಾನವಾಗಿ ಕರಗಿಸಿಕೊಳ್ಳುತ್ತದೆ. ಮರೆವು ಎಂಬ ಮೌನ ಪ್ರಕ್ರಿಯೆ ಅಲ್ಲಿ ಆರಂಭವಾಗುತ್ತದೆ. ಮರೆವು ಎಂದರೆ ಕಳೆದುಕೊಳ್ಳುವುದು ಎಂದು ನಾವು ಭಾವಿಸುತ್ತೇವೆ. ಆದರೆ ಮರೆವು ಎಂದರೆ ಮನಸ್ಸಿನ ಮೌನದಲ್ಲಿ ನಡೆಯುವ ಶುದ್ಧೀಕರಣ. ಅತಿಯಾದ ನೋವುಗಳನ್ನು, ಭಾರವಾದ ಅನುಭವಗಳನ್ನು, ಮನಸ್ಸು ನಿಧಾನವಾಗಿ ಕರಗಿಸುತ್ತದೆ. ಇದು ಮನಸ್ಸಿನ ಒಳಗಿನ ಕಾಲಚಕ್ರ. 'ಸ್ಮೃತಿ' ಹಿಡಿದುಕೊಳ್ಳುವ ಶಕ್ತಿಯಾದರೆ, 'ಮರೆವು' ಬಿಡುವ ಶಕ್ತಿ. ಈ ಎರಡು ಶಕ್ತಿಗಳ ಸಮತೋಲನವೇ ಮನಸ್ಸಿನ ಆರೋಗ್ಯ.

ಅಹಂಕಾರವನ್ನೂ ಕಟ್ಟುತ್ತವೆ

ತತ್ವಶಾಸ್ತ್ರದ ದೃಷ್ಟಿಯಲ್ಲಿ ನೋಡಿದರೆ, ಸ್ಮೃತಿ ಅಸ್ತಿತ್ವವನ್ನು ಕಟ್ಟುತ್ತದೆ. 'ನಾನು' ಎಂಬ ಭಾವನೆ ಸ್ಮೃತಿಗಳಿಂದಲೇ ಹುಟ್ಟುತ್ತದೆ. ನನ್ನ ಹೆಸರು, ನನ್ನ ಸಂಬಂಧಗಳು, ನನ್ನ ಅನುಭವಗಳು ಇವೆಲ್ಲವೂ ಸ್ಮೃತಿಯೇ. ಆದರೆ ಈ ಸ್ಮೃತಿಗಳು ಅಹಂಕಾರವನ್ನೂ ಕಟ್ಟುತ್ತವೆ. 'ನನಗೆ ಆಗಿದ್ದ ನೋವು', 'ನಾನು ಅನುಭವಿಸಿದ ಅವಮಾನ', 'ನನ್ನ ಸಾಧನೆ' ಎನ್ನುವ ಎಲ್ಲವೂ ಮನಸ್ಸನ್ನು ಕಟ್ಟಿಹಾಕುತ್ತವೆ. ಹೀಗೆ ಸ್ಮೃತಿ ಬಂಧನವಾಗುತ್ತದೆ. ಧ್ಯಾನಪರಂಪರೆಯಲ್ಲಿ ಹೇಳುವ ಒಂದು ಗಂಭೀರ ಸತ್ಯ ಇದೆ- ''ಸ್ಮೃತಿಗಳಿಂದ ಮುಕ್ತವಾದಾಗ ಮಾತ್ರವೇ ಮನಸ್ಸು ಮೌನವನ್ನು ಅನುಭವಿಸುತ್ತದೆ''. ಅಂದರೆ, 'ಮರೆವು' ಆಧ್ಯಾತ್ಮಿಕ ಅರ್ಥದಲ್ಲಿ ಕೇವಲ ಜೈವಿಕ ಪ್ರಕ್ರಿಯೆಯಲ್ಲ, ಅದು ಅಂತರಂಗದ ವಿಮುಕ್ತಿ. ಆದರೆ ಸಂಪೂರ್ಣ ಮರೆವು ಸಾಧ್ಯವಿಲ್ಲ. ಏಕೆಂದರೆ ಸ್ಮೃತಿಯೇ ಮಾನವ ಜೀವನದ ದಿಕ್ಕು. ಸ್ಮೃತಿ ಇಲ್ಲದ ಮನಸ್ಸಿಗೆ ಅಸ್ತಿತ್ವವೇ ಇಲ್ಲ. ಹೀಗಾಗಿ ಮನುಷ್ಯನು ಸ್ಮೃತಿಯನ್ನು ಸಂಪೂರ್ಣವಾಗಿ ತ್ಯಜಿಸಲು ಸಾಧ್ಯವಿಲ್ಲ. ಆದ್ದರಿಂದ ಜೀವನದ ಜ್ಞಾನವೆಂದರೆ ಸ್ಮೃತಿಯನ್ನು ಅಳಿಸುವುದಲ್ಲ, ಬದಲಿಗೆ ಅದನ್ನು ಮೃದುವಾಗಿಸುವುದು. ನೋವನ್ನು ನೆನಪಿಟ್ಟುಕೊಂಡರೂ ಅದು ಗಾಯವಾಗದಂತೆ ನೋಡಿಕೊಳ್ಳುವುದು. ಅನುಭವವನ್ನು ಉಳಿಸಿಕೊಂಡರೂ ಅದು ಬಂಧನವಾಗದಂತೆ ಕಾಳಜಿ ವಹಿಸುವುದು. ಇಲ್ಲಿಯೇ ಮರೆವಿನ ಸೂಕ್ಷ್ಮ ಪಾತ್ರ ಆರಂಭವಾಗುತ್ತದೆ. ಮರೆವು ಮನಸ್ಸನ್ನು ಹಗುರಗೊಳಿಸುತ್ತದೆ. ಅದು ಭೂತಕಾಲದ ಭಾರವನ್ನು ಕಡಿಮೆ ಮಾಡುತ್ತದೆ. ಮರೆವು ಇಲ್ಲದೆ ಕ್ಷಮೆ ಸಾಧ್ಯವಿಲ್ಲ. ಮರೆವು ಇಲ್ಲದೆ ಹೊಸ ಸಂಬಂಧಗಳು ಹುಟ್ಟುವುದಿಲ್ಲ. ಮಾನವ ಜೀವನದಲ್ಲಿ ಕೆಲವು ಸ್ಮೃತಿಗಳು ದೀಪಗಳಂತೆ. ಅವು ದಾರಿಯನ್ನು ತೋರಿಸುತ್ತವೆ. ಕೆಲವು ಸ್ಮೃತಿಗಳು ನೆರಳಿನಂತೆ, ಅವು ಮನಸ್ಸನ್ನು ಕತ್ತಲುಗೊಳಿಸುತ್ತವೆ. ಮರೆವು ಈ ನೆರಳನ್ನು ನಿಧಾನವಾಗಿ ಕರಗಿಸುವ ಬೆಳಕು.

ಹೊಸ ಒತ್ತಡದ ಸೃಷ್ಟಿ

ಆಧುನಿಕ ಯುಗದಲ್ಲಿ ಈ ಸಮತೋಲನ ಕಷ್ಟವಾಗುತ್ತಿದೆ. ಮನುಷ್ಯನ ಮಿದುಳು ಮರೆತರೂ, ಹೊರಜಗತ್ತು ಮರೆಯಲು ಬಿಡುವುದಿಲ್ಲ. ಚಿತ್ರಗಳು, ಬರಹಗಳು, ದಾಖಲೆಗಳು, ಸಾಮಾಜಿಕ ಮಾಧ್ಯಮಗಳು, ಡಿಜಿಟಲ್ ಜಗತ್ತು, ಡೇಟಾ ಸಂಗ್ರಹಗಳು ಎಲ್ಲವೂ ನೆನಪುಗಳನ್ನು ಗಟ್ಟಿಗೊಳಿಸುತ್ತಿವೆ. ಹೀಗಾಗಿ ಮರೆವು ಎಂಬ ಮಾನವೀಯ ಅನುಭವವೇ ಕಡಿಮೆಯಾಗುತ್ತಿದೆ. ಇದು ಮನಸ್ಸಿನ ಮೇಲೆ ಹೊಸ ಒತ್ತಡವನ್ನು ಸೃಷ್ಟಿಸುತ್ತಿದೆ. ಮನುಷ್ಯನು ಮರೆತು ಮುಂದೆ ಸಾಗಲು ಬಯಸು ತ್ತಾನೆ. ಆದರೆ ಜಗತ್ತು ಅವನಿಗೆ ನೆನಪಿಸುತ್ತಲೇ ಇರುತ್ತದೆ. ಮನುಷ್ಯ ಮರೆಯಲೆತ್ನಿಸಿದರೂ, ಯಂತ್ರಗಳು ನೆನಪಿಟ್ಟುಕೊಳ್ಳುವ ಈ ಯುಗದಲ್ಲಿ, ನಾವು ಮರೆವೆಂಬ ವರವನ್ನು ದಕ್ಕಿಸಿಕೊಳ್ಳುವುದೇ ಕಷ್ಟವಾಗಿದೆ. ಜ್ಞಾನವೆಂದರೆ ಕೇವಲ ಹೆಚ್ಚು ನೆನಪಿಟ್ಟುಕೊಳ್ಳುವುದಲ್ಲ, ಯಾವುದನ್ನು ಮರೆತರೆ ಬದುಕು ಸುಂದರವಾಗುತ್ತದೆ ಎಂಬ ಅರಿವು ಕೂಡ. ಈ ಸಂದರ್ಭದಲ್ಲಿ ಒಂದು ಗಂಭೀರ ಪ್ರಶ್ನೆ ಮೂಡುತ್ತದೆ. ಬದುಕು ಎಂದರೆ ಸ್ಮೃತಿಗಳ ಸಂಗ್ರಹವೇ? ಅಥವಾ ಮರೆವಿನ ಸ್ವಾತಂತ್ರ್ಯವೇ? ಬಹುಶಃ ಬದುಕು ಎರಡರ ನಡುವಿನ ಮೌನ. ಸ್ಮೃತಿಗಳಿಲ್ಲದೆ ದಿಕ್ಕಿಲ್ಲ. ಮರೆವಿಲ್ಲದೆ ಹಗುರತೆ ಇಲ್ಲ. ಕೊನೆಯಲ್ಲಿ ಮನುಷ್ಯ ಅರಿಯುವ ಸತ್ಯ ಇದೇ, ನಾವು ನೆನಪಿಟ್ಟುಕೊಂಡದ್ದು ನಮ್ಮ ಕಥೆ. ನಾವು ಮರೆತುಬಿಟ್ಟದ್ದು ನಮ್ಮ ಶಾಂತಿ. ಸ್ಮೃತಿ ಕಾಲವನ್ನು ಉಳಿಸುತ್ತದೆ. ಮರೆವು ಮನಸ್ಸನ್ನು ಅರಳಿಸುತ್ತದೆ. ಈ ಎರಡರ ನಡುವಿನ ಸಮತೋಲನವೇ, ಮಾನವ ಜೀವನದ ಮೌನ ಜ್ಞಾನ.

ಉಪನಿಷತ್ತಿನಲ್ಲಿ ಮರೆವು ಮತ್ತು ಸ್ಮೃತಿ;

ಮಾನವನ ಮನಸ್ಸು ನೆನಪುಗಳ ಮನೆ. ಆದರೆ ಅದೇ ಮನಸ್ಸು ಮರೆವಿನ ದಾರಿಯೂ ಹೌದು. ಒಂದು ಕಡೆ ಅದು ನೆನಪುಗಳನ್ನು ಸಂಗ್ರಹಿಸುತ್ತಾ, ಅನುಭವದ ಸೌಧವನ್ನು ನಿರ್ಮಿಸುತ್ತದೆ. ಇನ್ನೊಂದು ಕಡೆ, ಅದೇ ನೆನಪುಗಳನ್ನು ನಿಧಾನವಾಗಿ ಕರಗಿಸುತ್ತಾ, ಸೌಧವು ಕುಸಿಯದಂತೆ, ಪುನರ್ ನವೀಕರಣಗೊಳಿಸುತ್ತಾ ಸಾಗುತ್ತದೆ. ಈ ಎರಡು ವಿರುದ್ಧ ಶಕ್ತಿಗಳ ನಡುವೆ ಮಾನವನ ಅಂತರಂಗದ ಬದುಕು ರೂಪುಗೊಳ್ಳುತ್ತದೆ. ಉಪನಿಷತ್ತುಗಳ ದೃಷ್ಟಿಯಲ್ಲಿ ಈ ಪ್ರಕ್ರಿಯೆ ಕೇವಲ ಮಾನಸಿಕವಲ್ಲ. ಅದು ಅಸ್ತಿತ್ವದ ಗಂಭೀರ ತಾತ್ವಿಕ ಪ್ರಶ್ನೆ. ಉಪನಿಷತ್ತುಗಳು ಮನಸ್ಸನ್ನು ಸಂಸ್ಕಾರಗಳ ಸಂಗ್ರಹ ಎಂದು ನೋಡುತ್ತವೆ. ಪ್ರತಿಯೊಂದು ಅನುಭವವೂ ಮನಸ್ಸಿನಲ್ಲಿ ಒಂದು ಗುರುತನ್ನು ಬಿಡುತ್ತದೆ. ಈ ಗುರುತುಗಳೇ ಸಂಸ್ಕಾರಗಳು. ಸಂಸ್ಕಾರಗಳು ಸೇರಿ ಸ್ಮೃತಿಗಳನ್ನು ರೂಪಿಸುತ್ತವೆ. ಸ್ಮೃತಿಗಳು ಸೇರಿ ವ್ಯಕ್ತಿತ್ವವನ್ನು ಕಟ್ಟುತ್ತವೆ. ಅಂದರೆ, 'ನಾವು ಯಾರು?' ಎಂಬುದು ನಮ್ಮ ಸ್ಮೃತಿಗಳಿಂದಲೇ ರೂಪುಗೊಳ್ಳುತ್ತದೆ. ಆದರೆ ಉಪನಿಷತ್ತಿನ ಗಂಭೀರ ಪ್ರಶ್ನೆ ಇಲ್ಲಿಂದ ಪ್ರಾರಂಭವಾಗುತ್ತದೆ. ಸ್ಮೃತಿಗಳಿಂದ ರೂಪುಗೊಂಡ 'ನಾನು' ನಿಜವೇ? ಅಥವಾ ಅದು ಮನಸ್ಸಿನ ನಿರ್ಮಿತಿಯೇ? ಧ್ಯಾನಪರಂಪರೆಯಲ್ಲಿ ಹೇಳುವುದು, 'ನಾನು' ಎಂಬ ಭಾವನೆ ಬಹುಪಾಲು ಸ್ಮೃತಿಗಳ ಒಟ್ಟು ರೂಪ. ನನ್ನ ಹೆಸರು, ನನ್ನ ಇತಿಹಾಸ, ನನ್ನ ಸಂಬಂಧಗಳು ಇವೆಲ್ಲವೂ ಸ್ಮೃತಿಗಳ ಮೇಲೆ ನಿಂತಿವೆ. ಈ ಸ್ಮೃತಿಗಳನ್ನು ಕ್ಷಣ ಕ್ಷಣದ ನೆನಪುಗಳಾಗಿ ವಿಭಜಿಸಿ ಇಟ್ಟರೆ, 'ನಾನು' ಎಂಬ ಭಾವನೆ ಕ್ಷೀಣಿಸುತ್ತದೆ. ಇಲ್ಲಿಯೇ ಮರೆವಿನ ತಾತ್ವಿಕ ಅರ್ಥ ಶುರುವಾಗುತ್ತದೆ.

ಅಹಂಕಾರದ ಸಡಿಲಿಕೆ

ಮರೆವು ಎಂದರೆ ಕೇವಲ ನೆನಪು ಕಳೆದುಕೊಳ್ಳುವುದು ಅಂತಲ್ಲ. ಅದು ಅಹಂಕಾರದ ಸಡಿಲಿಕೆ. ಮನಸ್ಸು ತನ್ನ ಹಳೆಯ ಗುರುತುಗಳನ್ನು ಬಿಡಲು ಆರಂಭಿಸಿದಾಗ, 'ನಾನು' ಎಂಬ ಕಟ್ಟಡ ನಿಧಾನವಾಗಿ ಕರಗುತ್ತದೆ. ಉಪನಿಷತ್ತುಗಳು ಇದನ್ನೇ ಅಂತರಂಗ ಶುದ್ಧೀಕರಣ ಎಂದು ಸೂಚಿಸುತ್ತವೆ. ಉಪನಿಷತ್ತಿನ ಧ್ಯಾನಪರಂಪರೆಯಲ್ಲಿ, ಮನಸ್ಸಿನ ಅಲೆಗಳನ್ನು ಶಾಂತಗೊಳಿಸುವುದು ಮುಖ್ಯ. ಈ ಅಲೆಗಳು ಸ್ಮೃತಿಗಳೇ. ಪ್ರತಿಯೊಂದು ಸ್ಮೃತಿ ಒಂದು ಅಲೆ. ಈ ಅಲೆಗಳು ಶಾಂತವಾದಾಗ ಮನಸ್ಸು ಮೌನವಾಗುತ್ತದೆ. ಆ ಮೌನದಲ್ಲೇ ಆತ್ಮಸ್ವರೂಪ ಪ್ರತ್ಯಕ್ಷವಾಗುತ್ತದೆ ಎಂದು ತತ್ವಶಾಸ್ತ್ರ ಹೇಳುತ್ತದೆ. ಈ ದೃಷ್ಟಿಯಲ್ಲಿ ಮರೆವು ಒಂದು ಆಧ್ಯಾತ್ಮಿಕ ಪ್ರಕ್ರಿಯೆ. ಅದು ಅನುಭವಗಳನ್ನು ಅಳಿಸುವುದಿಲ್ಲ, ಆದರೆ ಅವುಗಳ ಹಿಡಿತವನ್ನು ಕಡಿಮೆ ಮಾಡುತ್ತದೆ. ಮನಸ್ಸು ಸ್ಮೃತಿಗಳನ್ನು ಹಿಡಿದುಕೊಳ್ಳದೆ ಬಿಡಲು ಕಲಿತಾಗ, ಅಂತರಂಗ ಹಗುರಗೊಳ್ಳುತ್ತದೆ. ಆದರೆ ಉಪನಿಷತ್ತುಗಳು ಸಂಪೂರ್ಣ ಮರೆವನ್ನೇ ಗುರಿಯನ್ನಾಗಿ ಮಾಡುವುದಿಲ್ಲ. ಏಕೆಂದರೆ ಸ್ಮೃತಿಯೇ ಜ್ಞಾನಕ್ಕೆ ಮೂಲ. ಗುರುಗಳ ಉಪದೇಶ, ಅನುಭವದ ಪಾಠ, ಬದುಕಿನ ಅರಿವು ಇವೆಲ್ಲವೂ ಸ್ಮೃತಿಗಳಲ್ಲೇ ಉಳಿಯುತ್ತವೆ, ಉಳಿಯಬೇಕು ಎನ್ನುವುದು ಮೂಲ ಆಶಯವು ಸಹ. ಹೀಗಾಗಿ ಉಪನಿಷತ್ತುಗಳು ಸೂಚಿಸುವ ಮಾರ್ಗವೆಂದರೆ ''ಸ್ಮೃತಿಯನ್ನು ಉಳಿಸಿಕೊಳ್ಳಿ, ಆದರೆ ಅದಕ್ಕೆ ಬಂಧಿಯಾಗಬೇಡಿ''. ಈ ಸಮತೋಲನವೇ ಯೋಗದ ಮನೋವಿಜ್ಞಾನ. 'ನನ್ನದು' ಎಂದುಕೊಂಡಾಗ ಸ್ಮೃತಿ ಬಂಧನವಾಗುತ್ತದೆ. ಕೇವಲ ಅನುಭವವಾಗಿ ನೋಡಿದಾಗ ಸ್ಮೃತಿ ಜ್ಞಾನವಾಗುತ್ತದೆ. ಇಲ್ಲಿಯೇ ಮರೆವು ಮತ್ತೊಂದು ರೂಪದಲ್ಲಿ ಕಾಣಿಸುತ್ತದೆ. ಮರೆವು ಎಂದರೆ ಸಂಪೂರ್ಣ ಕಳೆದುಕೊಳ್ಳುವುದಲ್ಲ, ಅದು ಅಹಂಕಾರದಿಂದ ದೂರವಾಗುವುದು ಮಾತ್ರ.

ಒಬ್ಬ ಮನುಷ್ಯ, ತನ್ನ ಹಳೆಯ ಅವಮಾನವನ್ನು ನೆನಪಿಟ್ಟುಕೊಂಡರೂ ಅದು ಅವನನ್ನು ನೋಯಿಸದಿದ್ದರೆ, ಅಲ್ಲಿ ಮರೆವು ನಡೆದಿದೆ. ಅನುಭವ ಉಳಿದಿದೆ, ನೋವು ಕರಗಿದೆ. ಈ ರೀತಿಯ ಮರೆವು ಮನಸ್ಸಿನ ಪರಿಪಕ್ವತೆಯನ್ನು ಸಂಕೇತಿಸುತ್ತದೆ. ಉಪನಿಷತ್ತುಗಳಲ್ಲಿ 'ಸಾಕ್ಷೀಭಾವ' ಎಂಬ ಕಲ್ಪನೆ ಇದೆ. ಮನುಷ್ಯನು ತನ್ನ ಮನಸ್ಸಿನ ಅಲೆಗಳನ್ನು ಸಾಕ್ಷಿಯಾಗಿ ನೋಡುವಾಗ, ಸ್ಮೃತಿಗಳು ನಿಧಾನವಾಗಿ ತಮ್ಮ ಹಿಡಿತವನ್ನು ಕಳೆದುಕೊಳ್ಳುತ್ತವೆ. ಅವು ಬರುತ್ತವೆ, ಹೋಗುತ್ತವೆ. ಮನಸ್ಸು ಅವನ್ನು ಹಿಡಿದುಕೊಳ್ಳುವುದಿಲ್ಲ. ಈ ಸ್ಥಿತಿಯಲ್ಲಿ ಮರೆವು ಸಹಜವಾಗುತ್ತದೆ. ಅದು ಬಲವಂತದ ಮರೆವು ಅಲ್ಲ, ಮೌನವಾಗಿ ಕರಗುವ ಮರೆವು.

ಮರೆವು ಅಸ್ತಿತ್ವದ ವಿಮುಕ್ತಿ

ಆಧುನಿಕ ಜೀವನದಲ್ಲಿ ಸಮಸ್ಯೆ ಏನೆಂದರೆ, ನಾವು ಸ್ಮೃತಿಗಳನ್ನು ಸಂಗ್ರಹಿಸುತ್ತೇವೆ. ಆದರೆ ಅವನ್ನು ಬಿಡಲು ಕಲಿಯುವುದಿಲ್ಲ. ನೋವುಗಳು ವರ್ಷಗಳವರೆಗೆ ಮನಸ್ಸಿನಲ್ಲಿ ಉಳಿಯುತ್ತವೆ. ಅಹಂಕಾರಗಳು ಸ್ಮೃತಿಗಳ ಮೇಲೆ ಕಟ್ಟಲ್ಪಡುತ್ತವೆ. ಇದರಿಂದ ಮನಸ್ಸು ಭಾರವಾಗುತ್ತದೆ. ಉಪನಿಷತ್ತುಗಳ ಸಂದೇಶ ಇಲ್ಲಿ ಪ್ರಸ್ತುತವಾಗುತ್ತದೆ- ''ಸ್ಮೃತಿಗಳಲ್ಲಿ ಬದುಕಬೇಡಿ, ಅವುಗಳ ಸಾಕ್ಷಿಯಾಗಿ ಉಳಿಯಿರಿ''. ಸ್ಮೃತಿ ಅಸ್ತಿತ್ವದ ಇತಿಹಾಸ. ಮರೆವು ಅಸ್ತಿತ್ವದ ವಿಮುಕ್ತಿ. ಈ ಎರಡರ ನಡುವಿನ ಸಮತೋಲನವೇ ಜ್ಞಾನ. ಕೊನೆಯಲ್ಲಿ ಉಪನಿಷತ್ತಿನ ಮೌನ ಹೇಳುವುದು ಇದನ್ನೇ- ''ಸ್ಮೃತಿಗಳನ್ನು ಮೀರಿ ಹೋಗುವ ಮೌನದಲ್ಲಿ, ಮರೆವನ್ನೂ ಮೀರಿ ಉಳಿಯುವ ಚೇತನದಲ್ಲಿ, ಮಾನವನು ತನ್ನ ನಿಜಸ್ವರೂಪವನ್ನು ಕಂಡುಕೊಳ್ಳುತ್ತಾನೆ''. ಅಲ್ಲಿ ಸ್ಮೃತಿಯೂ ಇಲ್ಲ, ಮರೆವೂ ಇಲ್ಲ. ಉಳಿಯುವುದು ಕೇವಲ ಜಾಗೃತಿ ಮಾತ್ರ. ಮರೆವು ಎಂದರೆ ಕೇವಲ ನೆನಪು ಕಳೆದುಕೊಳ್ಳುವುದು ಅಲ್ಲ, ಅದು conditioning (ಸಡಿಲಗೊಳ್ಳುವುದು).
ಒಬ್ಬ ವ್ಯಕ್ತಿ ತನ್ನ ಹಳೆಯ ಅನುಭವವನ್ನು ನೆನಪಿಟ್ಟುಕೊಂಡರೂ ಅದಕ್ಕೆ ಪ್ರತಿಕ್ರಿಯಿಸದಿದ್ದರೆ, ಮನೋವಿಜ್ಞಾನದ ಪ್ರಕಾರ reprocessing ನಡೆದಿದೆ ಎಂದರ್ಥ. ಈ ಸ್ಥಿತಿಯೇ ಸ್ಥಿತಪ್ರಜ್ಞತೆ. ಧ್ಯಾನದಲ್ಲಿ ಈ ಪ್ರಕ್ರಿಯೆ ಸಹಜವಾಗಿ ನಡೆಯುತ್ತದೆ. ಮನಸ್ಸು, ಸ್ಮೃತಿಗಳನ್ನು ಗಮನಿಸುತ್ತಾ ಕುಳಿತಾಗ, ಅವು ನಿಧಾನವಾಗಿ ತಮ್ಮ ಶಕ್ತಿಯನ್ನು ಕಳೆದುಕೊಳ್ಳುತ್ತವೆ. ಅವು ಅಲೆಗಳಂತೆ ಮೇಲೆದ್ದು, ಧಾವಿಸಿ, ಹಾಗೆಯೇ ಲೀನವಾಗಿ ಹೋಗುತ್ತವೆ. ಮನಸ್ಸು ಅವುಗಳಿಗೆ ಅಂಟಿಕೊಳ್ಳುವುದಿಲ್ಲ. ಮನೋವಿಜ್ಞಾನ ಇದನ್ನು 'non-reactive awareness' ಎಂದು ಕರೆದರೆ, ಉಪನಿಷತ್ತು ಇದನ್ನು 'ಸಾಕ್ಷೀಭಾವ' ಎಂದು ಕರೆಯುತ್ತದೆ. ಈ ಸಾಕ್ಷೀಭಾವದಲ್ಲಿ ಮರೆವು ಅತ್ಯಂತ ನೈಜವಾಗುತ್ತದೆ. ಅದು ಯಾವುದೇ ಪ್ರಯತ್ನವಿಲ್ಲದೆ, ತಂತಾನೇ ಆಗುವ, ಕರಗುವ ಮರೆವು. ಅಂದರೆ ಸ್ಮೃತಿ ಉಳಿಯುತ್ತದೆ. ಆದರೆ ಅದರ ಭಾರ ಉಳಿಯುವುದಿಲ್ಲ. ಅನುಭವ ಉಳಿಯುತ್ತದೆ, ಆದರೆ ಬಂಧನ ಉಳಿಯುವುದಿಲ್ಲ. ಇಲ್ಲಿಯೇ ಮನೋವಿಜ್ಞಾನ ಮತ್ತು ಉಪನಿಷತ್ತುಗಳ ಸಂಗಮವಾಗುತ್ತದೆ. ಮನೋವಿಜ್ಞಾನ ಮನಸ್ಸಿಗೆ ಚಿಕಿತ್ಸೆ ನೀಡುವ ದಾರಿಯಲ್ಲಿ ಸಾಗಿದರೆ, ಉಪನಿಷತ್ತು ಮನಸ್ಸನ್ನು ಮೀರುವ ದಾರಿಯನ್ನು ಸೂಚಿಸುತ್ತದೆ. ಸ್ಮೃತಿ ಮನಸ್ಸಿನ ರಚನೆಗೆ ಕಾರಣವಾದರೆ, ಮರೆವು ಮನಸ್ಸನ್ನು ಹಗುರಗೊಳಿಸಲು ಸಹಕರಿಸುತ್ತದೆ. ಆದರೆ ಇವೆರಡನ್ನೂ ಮೀರಿ ಇರುವ ಸ್ಥಿತಿಯೂ ಇದೆ, ಅದೇ ಜಾಗೃತಿ. ಆ ಜಾಗೃತಿಯಲ್ಲಿ ಸ್ಮೃತಿಗಳು ಬಂದು ಹೋಗುವ ಅತಿಥಿಗಳಷ್ಟೇ. ಅರಿವಿಗೆ ಬಾರದಂತೆ ಮರೆವು ನಡೆದಿರುತ್ತದೆ. ಮನಸ್ಸು ಮೌನವಾಗುತ್ತದೆ. ಕೊನೆಯಲ್ಲಿ ಮನುಷ್ಯ ಅರಿಯುವ ಸತ್ಯವೆಂದರೆ- 'ನಮ್ಮ ಅಸ್ತಿತ್ವ ಸ್ಮೃತಿಗಳಲ್ಲೂ ಅಲ್ಲ, ಮರೆವಲ್ಲೂ ಅಲ್ಲ' ಎಂಬುದು.

ಅವುಗಳನ್ನು ಗಮನಿಸುವ ಚೇತನವೇ ನಮ್ಮ ನಿಜವಾದ 'ಅಸ್ತಿತ್ವ'. 'ಸ್ಮೃತಿ' ನಮ್ಮ ಅವಿರತ ಕಾರ್ಯೋನ್ಮುಖತೆ. 'ಮರೆವು' ನಮ್ಮ ವಿಶ್ರಾಂತಿ. ಇವೆರಡನ್ನೂ ಮೀರಿದ ಎಚ್ಚರದ ಸ್ಥಿತಿಯೇ ನಮ್ಮ ಮೂಲ ಸ್ವರೂಪ. ಹಾಗಾಗಿ, ಬದುಕೆಂದರೆ ಸ್ಮೃತಿಗಳ ಸಂಗ್ರಹವಲ್ಲ, ಅವುಗಳ ನಡುವಿನ ಮೌನವನ್ನು ಅರಿಯುವ ಒಂದು ದೀರ್ಘ ಪ್ರಯಾಣ. ಬದುಕೆಂದರೆ ನಾವು ನೆನಪಿಟ್ಟುಕೊಂಡ ಕ್ಷಣಗಳಷ್ಟೇ ಅಲ್ಲ, ನಾವು ಮರೆತು ಮುಂದೆ ನಡೆದ ಕ್ಷಣಗಳೂ ಕೂಡ...

ಜನಮತದ ಬೆಂಬಲ ಪಡೆದ ಶ್ರೀರಾಮನ ಪಟ್ಟಾಭಿಷೇಕ

● ವಿದ್ಯಾಶಂಕರ ಶರ್ಮ, ಸಿದ್ದಾಪುರ

ನಾವಿಂದು ಪ್ರಜಾಪ್ರಭುತ್ವ ಆಡಳಿತದಲ್ಲಿ ಇದ್ದೇವೆ. ಜನರಿಂದ, ಜನರಿಗಾಗಿ ಜನರೇ ನಡೆಸುವ ಆಡಳಿತ ವ್ಯವಸ್ಥೆ ಎಂಬುದು ಅದರ ಅರ್ಥ. ಆದರೆ ಈಗಿನ ವ್ಯವಸ್ಥೆಯಲ್ಲಿ ಇದೇ ಮಾದರಿಯನ್ನು ಯಥಾವತ್ತಾಗಿ ಅನುಸರಿಸುತ್ತಿದ್ದಾರೆಯೇ ಎಂಬುದು ಪ್ರಶ್ನೆ. ಸ್ವಜನ ಪಕ್ಷಪಾತ, ಕುಟುಂಬ ವ್ಯಾಮೋಹ ಇವೆಲ್ಲ ಪ್ರಜಾಪ್ರಭುತ್ವದ ನಿಜವಾದ ಅರ್ಥವನ್ನು ಕಲುಷಿತಗೊಳಿಸಿವೆ. ಹಿಂದೆಲ್ಲ ರಾಜರ ಆಡಳಿತ ಇರುವಾಗ, ಆಡಳಿತವು ವಂಶಪಾರಂಪರ್ಯವಾಗಿತ್ತು. ಅದು ಒಂದು ಸ್ವಾಭಾವಿಕವಾದ ವ್ಯವಸ್ಥೆಯಾಗಿತ್ತು. ಹಾಗಿದ್ದರೂ ಪಟ್ಟವನ್ನು ಏರುವವನ ಯೋಗ್ಯತೆಯನ್ನು ವಿಮರ್ಶಿಸಲಾಗುತ್ತಿತ್ತು. ಆಡಳಿತಗಾರರು ಸ್ವಾರ್ಥಕ್ಕಿಂತ ಜನಹಿತವನ್ನು ಹೆಚ್ಚು ಬಯಸುತ್ತಿದ್ದರು. ಆದರ್ಶ ಪುರುಷ ಶ್ರೀರಾಮನ ಪಟ್ಟಾಭಿಷೇಕದ ಸಮಯದಲ್ಲಿ ದಶರಥನು ನಡೆದುಕೊಂಡ ರೀತಿ ಈ ಮಾತುಗಳನ್ನು ಬಲವಾಗಿ ಪುಷ್ಟೀಕರಿಸುತ್ತದೆ.

ಶ್ರೀರಾಮನ ಪಟ್ಟಾಭಿಷೇಕವನ್ನು ನಿಶ್ಚಯಿಸುವ ದಶರಥನು ಪುರಜನರ ಸಭೆಯೊಂದನ್ನು ಆಯೋಜಿಸಿ, ತನ್ನ ಹಿರಿಯ ಮಗನಿಗೆ ಆಡಳಿತದ ಜವಾಬ್ದಾರಿ ನೀಡುವ ನಿರ್ಧಾರವನ್ನು ಪ್ರಕಟಿಸುತ್ತಾನೆ. 'ನಾನು ಪ್ರಜೆಗಳ ಒಳಿತಿಗಾಗಿ ಶಕ್ತಿಮೀರಿ ಪ್ರಯತ್ನಿಸಿದ್ದೇನೆ. ನನ್ನ ಮಗನೂ ಇದೇ ಕಾರ್ಯವನ್ನು ಮುಂದುವರಿಸುವನೆಂಬ ಭರವಸೆ ನನಗಿದೆ. ಪ್ರಜೆಗಳು ಈ ವಿಷಯದಲ್ಲಿ ಸರಿಯಾದ ತೀರ್ಮಾನ ಕೊಡಬಲ್ಲರು. ನಾನು ಶ್ರೀರಾಮನ ತಂದೆಯಾದ್ದರಿಂದ ನನಗೆ ಅವನಲ್ಲಿ ಸಹಜವಾಗಿ ಮಮತೆ ಇರುವುದು. ಆದರೆ ಪ್ರಜೆಗಳು ಪಕ್ಷಪಾತರಹಿತರು, ಹಾಗಾಗಿ ಅವರ ಅಭಿಪ್ರಾಯ ಬಹುಮುಖ್ಯ' ಎನ್ನುತ್ತಾನೆ. ಪ್ರಜೆಗಳ ಅಭಿಪ್ರಾಯಕ್ಕೆ ರಾಜರು ಎಷ್ಟು ಪ್ರಾಮುಖ್ಯವನ್ನು ಕೊಡುತ್ತಿದ್ದರು ಎಂಬುದು ಇದರಿಂದ ಗೊತ್ತಾಗುತ್ತದೆ. ರಾಜರ ಆಳ್ವಿಕೆಯಲ್ಲಿ ಅವನ ವಂಶಸ್ಥರೇ ಆಡಳಿತ ಮುಂದುವರಿಸಬೇಕೆಂಬುದು ಪದ್ಧತಿಯಾದರೂ, ಅಂಥ ಆಯ್ಕೆಯಲ್ಲಿ ಪ್ರಜೆಗಳೂ ಸಹಭಾಗಿಗಳಾಗಿರಬೇಕೆಂಬ ಆಶಯವನ್ನು ನಮ್ಮ ರಾಜರುಗಳು ಹೊಂದಿದ್ದರು.

ದಶರಥನು ತನ್ನ ಇಚ್ಛೆಯನ್ನು ಪ್ರಕಟಿಸಿದಾಗ, ಪ್ರಜೆಗಳು ಒಮ್ಮತದಿಂದ 'ಅದು ಸರಿಯಾದ ನಿರ್ಣಯ' ಎನ್ನುತ್ತಾರೆ. ಆಗ ದಶರಥನು ಹೇಳುವ ಮಾತುಗಳನ್ನು ಗಮನಿಸಬೇಕು- ''ಪ್ರಜೆಗಳೇ, ನನ್ನ ಉದ್ದೇಶವನ್ನು ಹೇಳಿದ ತಕ್ಷಣ ನೀವೆಲ್ಲರೂ ಅದನ್ನು ಕೂಡಲೇ ಒಪ್ಪಿಬಿಟ್ಟಿರಿ. ನನ್ನ ಮಾತುಗಳನ್ನು ಪಾಲಿಸಬೇಕೆಂದು ನೀವು ಹೀಗೆ ಹೇಳುತ್ತಿಲ್ಲವಷ್ಟೇ? ನನ್ನ ಆಡಳಿತವು ಸುಗಮವಾಗಿರುವಾಗ, ನನ್ನ ಮಗನು ರಾಜನಾಗಲು ವಿಶೇಷವಾದ ಕಾರಣವೇನಾದರೂ ತಮ್ಮಲ್ಲಿ ಇರುವುದೇ?''. ಇಲ್ಲಿ ದಶರಥನು ನೆರೆದ ರಾಜರ, ಪ್ರಜೆಗಳ ಪ್ರಾಮಾಣಿಕ ಅಭಿಪ್ರಾಯವನ್ನು ಬಯಸುತ್ತಿದ್ದಾನೆ. ತಾನು ಹೇಳಿದ ಕಾರಣಕ್ಕಾಗಿ ಶ್ರೀರಾಮನ ಪಟ್ಟಾಭಿಷೇಕವನ್ನು ಅವರು ಅನುಮೋದಿಸುತ್ತಿರುವರು ಎಂಬುದು ಅವನ ಅನಿಸಿಕೆಯಾಗಿತ್ತು. ಅಂದರೆ 'ಅವರು ತಮ್ಮ ಸ್ವಂತಬುದ್ಧಿಯಿಂದ ವಿಚಾರ ಮಾಡಿ ಅಭಿಪ್ರಾಯವನ್ನು ಹೇಳುತ್ತಿರುವರೇ?' ಎಂಬುದು ಅವನ ಪ್ರಶ್ನೆಯಾಗಿತ್ತು. ರಾಜನ ತೀರ್ಮಾನ ಅಂತಿಮವಾಗಿದ್ದರೂ, ಅದನ್ನು ಪ್ರಜೆಗಳು ಹೇಗೆ ಸ್ವೀಕರಿಸಬಹುದು ಎಂಬುದರ ಪರೀಕ್ಷೆ ಕೂಡ ಇಲ್ಲಿರುವುದು ತಿಳಿಯುತ್ತದೆ.

ದಶರಥನ ಪ್ರಶ್ನೆಗೆ ಉತ್ತರವಾಗಿ ಜನರು ಶ್ರೀರಾಮನ ವಿಶೇಷ ಗುಣಗಳನ್ನು ಹೆಸರಿಸುತ್ತಾರೆ. ರಾಜರು ನಗರ ಪ್ರವಾಸ ಮಾಡುವ ಪರಿಪಾಠ ಆಗ ಇದ್ದಿತು. ಅಂಥ ಪ್ರಸಂಗಗಳಲ್ಲಿ ರಾಮನ ವರ್ತನೆಯನ್ನು ಪ್ರಜೆಗಳು ವರ್ಣಿಸುತ್ತಾರೆ. ರಾಮನು ನಗರ ಪರ್ಯಟನೆಯಲ್ಲಿ ಪ್ರಜೆಯ ಕುಟುಂಬದ ಹಿರಿಯನನ್ನು ಸಂದರ್ಶಿಸಿ, ಕುಟುಂಬದ ಪ್ರತಿ ಸದಸ್ಯನ ಬಗೆಗೆ ವಿಚಾರಿಸುತ್ತಿದ್ದನು. ಹೆಣ್ಣು ಮಕ್ಕಳ ವಿವಾಹ, ಕುಟುಂಬದ ಸೌಹಾರ್ದ, ಸೇವಕರ ನಡತೆ, ಗುರು-ಶಿಷ್ಯರ ಬಾಂಧವ್ಯ, ಮನೆಯಲ್ಲಿ ನಡೆಯಬೇಕಾದ ಯಜ್ಞ ಕಾರ್ಯಗಳು ಹೀಗೆ ಎಲ್ಲ ವಿಷಯಗಳ ಕುರಿತು ತಿಳಿದುಕೊಳ್ಳುತ್ತಿದ್ದನು. ಅಂದರೆ ಪ್ರಜೆಗಳೆಡೆಗೆ ಅವನಿಗೆ ಆತ್ಮೀಯತೆ ಇತ್ತು ಎಂಬುದು ತಿಳಿದುಬರುತ್ತದೆ.

ಶ್ರೀರಾಮನು ಪ್ರಜೆಗಳ ಸುಖ-ದುಃಖಗಳಲ್ಲಿ ಭಾಗಿಯಾಗುತ್ತಾನೆ ಎನ್ನುತ್ತಾರೆ ಅಲ್ಲಿ ನೆರೆದ ಸಭಾಸದರು. ಅಪರಾಧಿಗಳನ್ನು ಶಿಕ್ಷಿಸುವ, ತನ್ನ ತಪ್ಪಿಗೆ ಪಶ್ಚಾತ್ತಾಪ ಪಡುವವರನ್ನು ಕ್ಷಮಿಸುವ ಗುಣವು ರಾಮನಲ್ಲಿದೆ. ಮಹಾಪರಾಧವನ್ನು ಮಾಡಿದ್ದರೂ ಅದರ ಕೂಲಂಕಷ ವಿಚಾರಣೆಯಾಗದೆ ದಂಡಿಸುವುದಿಲ್ಲ, ಒಂದು ವೇಳೆ ನ್ಯಾಯಾಲಯದಲ್ಲಿ ಅಪರಾಧವು ಸ್ಥಿರವಾಗದಿದ್ದರೆ ಅಪರಾಧಿಯ ವಿಷಯದಲ್ಲಿ ಕೋಪಗೊಳ್ಳುವುದಿಲ್ಲ. ಸದಾ ಸೌಜನ್ಯಯುತ ವರ್ತನೆ, ಮನೋನಿಗ್ರಹಗಳಿಂದ ರಾಮನು ಬಲು ವಿಶೇಷವಾದ ವ್ಯಕ್ತಿತ್ವವನ್ನು ಹೊಂದಿರುವ ಮಹಾನುಭಾವನಾಗಿದ್ದಾನೆ. ಯಾವುದೇ ಯುದ್ಧದಿಂದ ಹಿಂತಿರುಗಿದ ಮೇಲೆ ರಾಮ ಪ್ರಜೆಗಳ ಯೋಗಕ್ಷೇಮವನ್ನು ವಿಚಾರಿಸುತ್ತಿದ್ದನು. ಅಂದರೆ ರಾಮನು ಎಲ್ಲ ರೀತಿಯಿಂದಲೂ ರಾಜನ ಪದವಿಗೆ ಯೋಗ್ಯನು, ರಾಷ್ಟ್ರ ರಕ್ಷಣೆ, ಪ್ರಜೆಗಳ ಹಿತ ಎರಡನ್ನೂ ನಿರ್ವಹಿಸಲು ಅವನು ಅತ್ಯಂತ ಯೋಗ್ಯನು ಎಂಬ ತೀರ್ಮಾನವನ್ನು ಪ್ರಜೆಗಳು ದಶರಥನಿಗೆ ತಿಳಿಸುತ್ತಾರೆ.

ಶ್ರೀರಾಮನ ಪಟ್ಟಾಭಿಷೇಕದ ಈ ಸನ್ನಿವೇಶ ರಾಜ ಮತ್ತು ಪ್ರಜೆಗಳ ನಡುವಿನ ಉತ್ತಮ ಸಂಬಂಧ, ಪ್ರಜೆಗಳ ಅಭಿಪ್ರಾಯಕ್ಕೆ ಮನ್ನಣೆ, ಸುಭದ್ರ ಆಡಳಿತದ ಮಹತ್ವಗಳನ್ನು ಹೇಳುವುದರ ಜತೆಗೆ, ಭರತ ಭೂಮಿಯ ರಾಜರುಗಳ ಆಡಳಿತ ವೈಖರಿಯನ್ನು ವಿವರಿಸುತ್ತದೆ. ರಾಜಾಡಳಿತದ ಬಗೆಗೆ ಶ್ರೀರಾಮನು ಹೊಂದಿದ್ದ ಶ್ರದ್ಧೆ ಮತ್ತು ಗೌರವಗಳನ್ನು ಸಭಿಕರ ಗುಣವರ್ಣನೆಯಲ್ಲಿ ಕಾಣಬಹುದಾಗಿದೆ. ತನ್ನ ಅಗಣಿತ ಗುಣಗಳ ಜತೆಯಲ್ಲಿ, ಉತ್ತಮ ಆಡಳಿತಗಾರ ಹೇಗಿರಬೇಕೆಂಬುದಕ್ಕೆ ಶ್ರೀರಾಮನು ಮಾದರಿಯಾಗಿದ್ದಾನೆ.

ಪದಬಂಧ

● ಸಿ.ರವಿಶಂಕರ ಶಾಸ್ತ್ರಿ, ದಂಬೆ

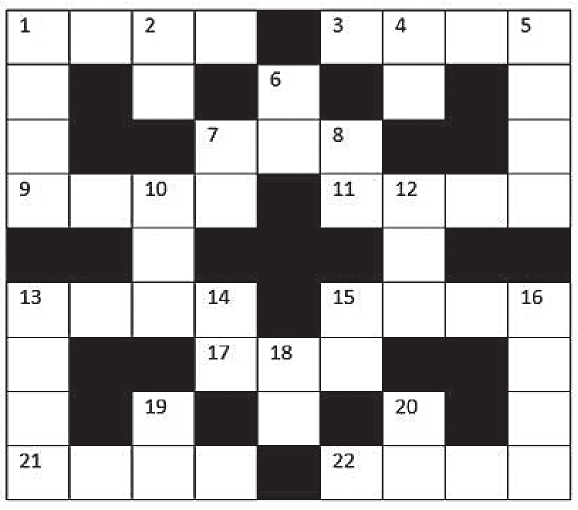

ಎಡದಿಂದ ಬಲಕ್ಕೆ

1. ಪ್ರತಿನಿತ್ಯ ಆದ ಘಟನೆಗಳನ್ನು ಬರೆದಿಡುವ ಪುಸ್ತಕ (4)
3. ಅರಸನಿಗೆ ಅಥವಾ ದೇಶಕ್ಕೆ ಮಾಡುವ ಮೋಸ (4)
7. ಬಟ್ಟೆ ಅಥವಾ ಆಕಾಶದೊಂದಿಗೆ ಕ್ಷಾಮವಿದೆ (3)
9. ದಮಯಂತಿಯ ಗಂಡನ ಅಡುಗೆ ಬಲುರುಚಿ! (4)
11. ಇನ್ನೊಂದು ಸರದಿಯನ್ನು ಮಧ್ಯದಲ್ಲಿ ಕಟ್ಟಿಕೊಂಡಿರುವ ಒಳಸಂಚು (4)
13. ವೇಗವಾಗಿ ಬರೆಯುವ ಲಿಪಿ (4)
15. ಸೆರೆಮನೆಗೆ ಮತ್ತೊಂದು ಹೆಸರು (4)
17. ತೆಂಗಿನ ಚಿಪ್ಪು (3)
21. ತಿರುಗಿ ಬಂದಿರುವ ಸಮುದ್ರದಂಡೆ (4)
22. ಸಿನಿಮಾ ಹಿರಿತೆರೆಯಾದರೆ, ದೂರದರ್ಶನವನ್ನು ಹೀಗೆನ್ನಬಹುದು (4)

ಮೇಲಿಂದ ಕೆಳಕ್ಕೆ

1. ಆತನ ಧೈರ್ಯ, ಸಾಹಸಕ್ಕೆ ಮತ್ತೊಂದು ಹೆಸರು (4)
2. ಚಾಳಿ, ಹವ್ಯಾಸ ಕೆಟ್ಟದ್ದೂ ಆಗಿರಬಹುದು (2)
4. ಎರಡೇ ಅಕ್ಷರದಲ್ಲಿ ಬಂದಿದೆ ವಿಶ್ವ (2)
5. ತಡೆ ಅಥವಾ ಅಡ್ಡಿಗೆ ಹೀಗೆನ್ನಬಹುದೇ? (4)
6. ಬುದ್ಧಿಯಿಲ್ಲದ ದಡ್ಡ, ಅವಿವೇಕಿ (2)
7. ಪರೀಕ್ಷೆಯಲ್ಲಿ ಉತ್ತಮವಾಗಿ ಬರೆದು ಪಡೆಯಬೇಕಾದ್ದು (2)
8. ತಲೆಕೆಳಗಾದ ತರು (2)
10. ಹಿಂದಿನ ಕಾಲದಲ್ಲಿದ್ದ ಕಾಲು ರೂಪಾಯಿಯ ನಾಣ್ಯ (3)
12. ಅಪ್ಪಣ್ಣ ನುಡಿಸಿದ ವಾದ್ಯ (3)
13. ತಂಪಾದ ಮಾರುತ (4)
14. ಪಿಳಿಪಿಳಿ ಕಣ್ಣು ಬಿಡುತ್ತಿದೆ ಕೋಗಿಲೆ (2)
15. ದಾಸ, ಸೇವಕ (2)
16. ಅಕ್ಕಪಕ್ಕದ ಮಂದಿ (4)
18. ಬಳ್ಳಿ, ಹಗ್ಗ (2)
19. ದಾಖಲೆ ಅಥವಾ ಕಡತಗಳಲ್ಲಿ ಕೊನೆಗೆ ಸೇರಿಸುವ ವಿಶೇಷ ಟಿಪ್ಪಣಿ (2)
20. ಹಸು ಅಥವಾ ಎಮ್ಮೆಯ ಮರಿ (2)

ಸರಿಯುತ್ತರಗಳು

ಎಡದಿಂದ ಬಲಕ್ಕೆ: 1.ದಿನಚರಿ 3.ರಾಜದ್ರೋಹ 7.ಅಂಬರ 9.ನಳಪಾಕ 11.ಮಸಲತ್ತು 13.ಶೀಘ್ರಲಿಪಿ 15.ಬಂದಿಖಾನೆ 17.ಕರಟ 21.ಳಿವರಾಕ 22.ಕಿರುತೆರೆ

ಮೇಲಿಂದ ಕೆಳಕ್ಕೆ: 1.ದಿಟ್ಟತನ 2.ಚಟ 4.ಜಗ 5.ಹರಕತ್ತು 6.ಹುಂಬ 7.ಅಂಕ 8.ರಮ 10.ಪಾವಲಿ 12.ಸನಾದಿ 13.ಶೀತಗಾಳಿ 14.ಪಿಕ 15.ಬಂಟ 16.ನೆರೆಹೊರೆ 18.ರಜ್ಜು 19.ಷರಾ 20.ಕರು

ಮಾಯೆ ಎಂದರೇನು? ಅಷ್ಟಾವಕ್ರ ಗೀತೆಯಲ್ಲಿ ಸಿಗುವ ಉತ್ತರ

ಒಂದೊಳ್ಳೆ ಮಾತು

ರೂಪಾ ಗುರುರಾಜ್

Vishwavani TV Special ಯೂಟ್ಯೂಬ್ ಚಾನೆಲ್‌ನಲ್ಲಿ

ಒಮ್ಮೆ ಜನಕ ಮಹಾರಾಜನು ತನ್ನ ಅರಮನೆಯ ಮೃದುವಾದ ಹಾಸಿಗೆಯ ಮೇಲೆ ಮಲಗಿದ್ದಾಗ ಒಂದು ಕನಸು ಕಂಡನು. ಆ ಕನಸಿನಲ್ಲಿ ಅವನು ತನ್ನ ರಾಜ್ಯವನ್ನೆಲ್ಲಾ ಕಳೆದುಕೊಂಡು, ಹಸಿವಿನಿಂದ ಅಲೆಯುತ್ತಿದ್ದನು. ತಿನ್ನಲು ಒಂದು ತುತ್ತು ಅನ್ನವಿಲ್ಲದೆ ರಸ್ತೆಯಲ್ಲಿ ಬಿದ್ದಿದ್ದಾಗ, ಯಾರೋ ಪುಣ್ಯಾತ್ಮರು ಅವನಿಗೆ ಸ್ವಲ್ಪ ಗಂಜಿ ನೀಡಿದರು. ಅದನ್ನು ಕುಡಿಯಲು ಹೋದಾಗ, ಒಂದು ಹದ್ದು ಬಂದು ಆ ಪಾತ್ರೆಯನ್ನು ಕೆಡವಿತು. ಹಸಿವಿನ ತೀವ್ರತೆಯಿಂದ ಜನಕನು ಜೋರಾಗಿ ಕಿರುಚಿದನು. ಆ ಕ್ಷಣವೇ ಅವನಿಗೆ ಎಚ್ಚರವಾಯಿತು.

ಎಚ್ಚರವಾದಾಗ ಅವನು ತನ್ನ ಸುಂದರ ಅರಮನೆಯಲ್ಲಿ, ರೇಷ್ಮೆ ಹಾಸಿಗೆಯ ಮೇಲಿದ್ದನು. ಸೇವಕರು ಪಕ್ಕದಲ್ಲೇ ನಿಂತಿದ್ದರು. ಜನಕನಿಗೆ ದೊಡ್ಡ ಗೊಂದಲ ಶುರುವಾಯಿತು. ಗಂಜಿಗಾಗಿ ಹಸಿದು ಅಲೆಯುತ್ತಿದ್ದ ಆ ನಾನು ನಿಜವೋ? ಅಥವಾ ಅರಮನೆಯಲ್ಲಿರುವ ಈ ರಾಜ ಜನಕ ನಿಜವೋ? ಈ ಪ್ರಶ್ನೆಗೆ ಯಾರ ಬಳಿಯೂ ಉತ್ತರವಿರಲಿಲ್ಲ. ಆಗ ಅವನು ಅಷ್ಟಾವಕ್ರ ಮುನಿಗಳನ್ನು ಕೇಳಿದನು, ''ಗುರುದೇವ, 'ಮಾಯೆ' ಎನ್ನುವುದು ನಿಜವೇ? ಅಥವಾ ಅದು ಕೇವಲ ಜ್ಞಾನಿಗಳು ಹೇಳುವ ಒಂದು ಕಲ್ಪನೆಯೇ? ಕನಸಿನಲ್ಲಿ ಕಂಡ ಆ ಹಸಿವು ನಿಜವೋ ಅಥವಾ ಈ ಅರಮನೆ ನಿಜವೋ?''

ಅಷ್ಟಾವಕ್ರರು ಶಾಂತವಾಗಿ ಉತ್ತರಿಸಿದರು, ''ರಾಜನ್, ನೀನು ಕನಸಿನಲ್ಲಿ ಹಸಿದು ಅಲೆಯುತ್ತಿದ್ದಾಗ ಈ ಅರಮನೆ ಇರಲಿಲ್ಲ. ಈಗ ಅರಮನೆಯಲ್ಲಿದ್ದಾಗ ಆ ಹಸಿವು ಮತ್ತು ಹದ್ದು ಇಲ್ಲ. ಅಂದರೆ, ಅದು ಸುಳ್ಳು, ಇದೂ ಸುಳ್ಳು! (ನ ತತ್ ಸತ್ಯಂ, ನ ಇದಂ ಸತ್ಯಂ). ಜನಕ ಗಾಬರಿಯಿಂದ ಕೇಳಿದನು, ''ಹಾಗಾದರೆ ಸತ್ಯ ಯಾವುದು?'' ಅಷ್ಟಾವಕ್ರರು ನಗುಮೊಗದಿಂದ ಹೇಳಿದರು, ''ಆ ಕನಸನ್ನೂ ನೋಡುತ್ತಿದ್ದ ಮತ್ತು ಈ ನನಸನ್ನೂ ನೋಡುತ್ತಿರುವ 'ನೀನು' ಮಾತ್ರ ಸತ್ಯ! ನಿದ್ರೆಯಲ್ಲಿ ಮತ್ತು ಎಚ್ಚರದಲ್ಲಿ ಎರಡೂ ಸ್ಥಿತಿಗಳಲ್ಲಿ ಬದಲಾಗದೆ ಉಳಿದಿರುವ ಆ ಸಾಕ್ಷಿಪ್ರಜ್ಞೆಯೇ ನಿಜವಾದ ಸತ್ಯ. ಮಿಕ್ಕಿದ್ದೆಲ್ಲವೂ ಮಾಯೆ.

ಈ ಸಂದರ್ಭಕ್ಕೆ ಅಷ್ಟಾವಕ್ರ ಗೀತೆಯ ಈ ಸಾಲು ಅತ್ಯಂತ ಸೂಕ್ತ: 'ನ ಪ್ರಹೃಷ್ಯತಿ ಸಮ್ಮಾನೇ ನೈವ ಖಿದ್ಯತ್ಯಸನ್ಮನೇ । ಯಥಾ ಗಚ್ಛೇತ್ ಪ್ರಸನ್ನಾತ್ಮಾ ಸ ಏವ ಜ್ಞಾನವಿತ್ತಮಃ', ಅಂದರೆ ಸನ್ಮಾನ ಸಿಕ್ಕಾಗ ಅತಿಯಾಗಿ ಹರ್ಷಪಡದವನು ಮತ್ತು ಅಪಮಾನವಾದಾಗ ಕುಗ್ಗದವನು, ಯಾವಾಗಲೂ ಪ್ರಸನ್ನವಾಗಿರುವವನೇ ನಿಜವಾದ ಜ್ಞಾನಿ.

ಯಾವುದು ಕ್ಷಣಕ್ಷಣಕ್ಕೂ ಬದಲಾಗುತ್ತದೆಯೋ ಅದು ಮಾಯೆ. ನಮ್ಮ ಸುಖ, ಕಷ್ಟ, ಹಣ, ಅಧಿಕಾರ ಎಲ್ಲವೂ ಬದಲಾಗುತ್ತವೆ. ಅದಕ್ಕೆ ಅತಿಯಾಗಿ ಅಂಟಿಕೊಳ್ಳುವುದು ವ್ಯರ್ಥ. ನಾವು ಭೂತಕಾಲದ ನೆನಪುಗಳಲ್ಲಿ ಅಥವಾ ಭವಿಷ್ಯದ ಚಿಂತೆಯಲ್ಲಿ ಬದುಕುತ್ತೇವೆ. ಆದರೆ ಅಷ್ಟಾವಕ್ರರು ಹೇಳುವಂತೆ, ಎಲ್ಲವನ್ನೂ ಗಮನಿಸುತ್ತಿರುವ ನಮ್ಮ 'ಅಂತರಾತ್ಮ' ಮಾತ್ರ ಶಾಶ್ವತ. ಜೀವನದಲ್ಲಿ ಕಷ್ಟ ಬಂದಾಗ ಅದು 'ಕನಸು' ಎಂದು ಭಾವಿಸಿ ಧೈರ್ಯ ತಂದುಕೊಳ್ಳಬೇಕು, ಸುಖ ಬಂದಾಗ ಅದು 'ಮಾಯೆ' ಎಂದು ಭಾವಿಸಿ ಅಹಂಕಾರ ಪಡಬಾರದು.

ಇಂಥ ವಿಷಯಗಳನ್ನ ಮನನ ಮಾಡಿಕೊಂಡಾಗ ನಮ್ಮಲ್ಲಿ ಜೀವನವನ್ನು ಎದುರಿಸಲು ಮತ್ತಷ್ಟು ಅಂತಃಶಕ್ತಿ ಮೂಡುತ್ತದೆ. ಬದುಕಿನಲ್ಲಿ ಯಾವುದೂ ಶಾಶ್ವತವಲ್ಲ. ತಿರುಗುವ ಚಕ್ರದಂತೆ ಇಲ್ಲಿ ನಿರಂತರವಾಗಿ ಕಷ್ಟ ಸುಖಗಳ ನೆರಳು ಬೆಳಕಿನಾಟ ನಡೆದೇ ಇರುತ್ತದೆ. ಕಷ್ಟವನ್ನು ಇನ್ನು ಸಹಿಸಲು ಸಾಧ್ಯವಾಗುವುದಿಲ್ಲ ಎನ್ನುವ ಸ್ಥಿತಿಗೆ ತಲುಪಿದಾಗ ಅಲ್ಲಿ ಬೆಳಕಿನ ಕಿರಣ ಮೂಡಿರುತ್ತದೆ. ಯಶಸ್ಸಿನ ಅಮಲಿನಲ್ಲಿ ಮೈಮರೆತಾಗ ಅಲ್ಲಿ ಸೋಲಿನ ಪೆಟ್ಟು ಬಿದ್ದಿರುತ್ತದೆ. ಆದ್ದರಿಂದಲೇ ಎರಡನ್ನೂ ಸಮಚಿತ್ತದಿಂದ ಸ್ವೀಕರಿಸುತ್ತಾ ಬದುಕನ್ನು ಬಂದಂತೆ ಸ್ವೀಕರಿಸುವ ತಟಸ್ಥ ಮನಸ್ಥಿತಿ ಇದ್ದಾಗ ಮಾತ್ರ ನಾವು ಮತ್ತಷ್ಟು ಅರ್ಥಪೂರ್ಣವಾಗಿ ಬದುಕಲು ಸಾಧ್ಯ. ಬದುಕನ್ನು ನಾವು ಹೇಗೆ ಎದುರಿಸಬಹುದು, ಸಾರ್ಥಕಗೊಳಿಸಿಕೊಳ್ಳಬಹುದು ಎಂಬುದನ್ನು ನಮ್ಮ ಸನಾತನ ಧರ್ಮದ ಅನೇಕ ಗ್ರಂಥಗಳಲ್ಲಿ ಅದ್ಭುತವಾಗಿ ವಿವರಿಸಿದ್ದಾರೆ. ಇದಕ್ಕಾಗಿ ನಾವು ಹಣ ಕೊಟ್ಟು ಯಾರದ್ದೋ ಉಪದೇಶ ಪಡೆಯುವ ಅಗತ್ಯವಿಲ್ಲ. ನಮ್ಮದೇ ಗ್ರಂಥಗಳನ್ನು ಓದುವ, ಅವುಗಳನ್ನು ಅರ್ಥ ಮಾಡಿಕೊಳ್ಳುವ ಜ್ಞಾನದ ಹಸಿವು ನಮ್ಮಲ್ಲಿರಬೇಕು. ದಿನಕ್ಕೆ ಒಂದಷ್ಟು ಸಮಯವನ್ನು ಮೀಸಲಾಗಿರಿಸಿ ಇಂಥ ವಿಚಾರಗಳನ್ನು ತಿಳಿದುಕೊಳ್ಳುತ್ತಾ ಆತ್ಮಾವಲೋಕನ ಮಾಡಿಕೊಂಡರೆ ಸಾಕು. ದೊಡ್ಡ ದೊಡ್ಡ ಸೆಮಿನಾರ್‌ಗಳಲ್ಲಿ ಕಲಿಸುವ ಜೀವನದ ಪಾಠಗಳನ್ನು ಇವು ಯಾವುದೇ ಪ್ರತಿಫಲಾಪೇಕ್ಷೆ ಇಲ್ಲದೆ ನಮಗೆ ಕಲಿಸುತ್ತವೆ...

ನೀವೂ ಬರೆಯಬಹುದು

ನಮ್ಮ ವಿಳಾಸ: ಪುರವಣಿ ವಿಭಾಗ, ನಂ.1687, 3ನೇ ಮಹಡಿ, ನಿಸರ್ಗ ಸೆರೆನಿಟಿ ಕಾಂಪ್ಲೆಕ್ಸ್, ರಾಘವೇಂದ್ರ ಸ್ವಾಮಿ ಮಠದ ಹತ್ತಿರ, ಬಿಇಎಂಎಲ್ ಬಡಾವಣೆ, ರಾಜರಾಜೇಶ್ವರಿ ನಗರ, ಬೆಂಗಳೂರು-560098

e-mail: vishwavanimagazine@gmail.com

ಸಮಾಚಾರ ಸಣ್ಣದಲ್ಲ

ತುಷಾರ್ ನುವಾನ್ ಐಪಿಎಲ್‌ನಿಂದ ಹೊರಕ್ಕೆ

ದೆಹಲಿ: ಶ್ರೀಲಂಕಾದ ವೇಗದ ಬೌಲರ್, ಆರ್‌ಸಿಬಿಯ ಪ್ರಮುಖ ಆಟಗಾರ ನುವಾನ್ ತುಷಾರ ಈ ವರ್ಷದ ಐಪಿಎಲ್‌ನಿಂದ ಹೊರಗುಳಿದಿದ್ದಾರೆ. ಶ್ರೀಲಂಕಾ ಕ್ರಿಕೆಟ್ ಮಂಡಳಿಯು ಅವರಿಗೆ ಐಪಿಎಲ್‌ನಲ್ಲಿ ಆಡಲು ಅನುಮತಿ ನಿರಾಕರಿಸಿದೆ ಎಂದು ತಿಳಿದುಬಂದಿದೆ. ಜೋಶ್ ಹೇಜಲ್‌ವುಡ್ ಅನುಪಸ್ಥಿತಿಯಲ್ಲಿ, ನುವಾನ್ ತುಷಾರ ಅವರು ಈ ಐಪಿಎಲ್‌ನಲ್ಲಿ ಬೌಲಿಂಗ್ ಪಡೆಯನ್ನು ಮುನ್ನಡೆಸುತ್ತಾರೆ ಎಂಬ ನಿರೀಕ್ಷೆ ಇತ್ತು. ಅವರು ಈ ಹಿಂದೆಯೂ ಆರ್‌ಸಿಬಿ ಪರ ಅದ್ಭುತ ಪ್ರದರ್ಶನ ನೀಡಿದ್ದಾರೆ. ಕ್ರಿಕೆಟ್ ಮಂಡಳಿಯು ಎಲ್ಲಾ ಆಟಗಾರರ ಮೇಲೆ ಫಿಟ್ನೆಸ್ ಪರೀಕ್ಷೆಗಳನ್ನು ನಡೆಸುತ್ತದೆ ಮತ್ತು ಮಾನದಂಡಗಳ ಆಧಾರದ ಮೇಲೆ ಆಡಲು ಅವರನ್ನು ಅನುಮೋದಿಸುತ್ತದೆ. ಅಗತ್ಯವಿರುವ ಫಿಟ್ನೆಸ್ ಅಂಕಗಳನ್ನು ಗಳಿಸುವಲ್ಲಿ ಅವರು ವಿಫಲರಾದ ಕಾರಣ ಲಂಕಾ ಕ್ರಿಕೆಟ್ ಮಂಡಳಿಯು ಈ ಐಪಿಎಲ್‌ನಲ್ಲಿ ಆಡಲು ಅವರಿಗೆ ಎನ್‌ಒಸಿ ನೀಡಿಲ್ಲ ಎಂದು ವರದಿಯಾಗಿದೆ. ಪ್ರಸ್ತುತ ಆರ್‌ಸಿಬಿ ತಂಡದಲ್ಲಿರುವ ಬೌಲರ್‌ಗಳ ಪೈಕಿ ಭುವನೇಶ್ವರ್ ಕುಮಾರ್, ಮಂಗೇಶ್ ಯಾದವ್ ಮತ್ತು ಜಾಕೋಬ್ ಡಫಿ ಶನಿವಾರ ನಡೆಯಲಿರುವ ಸನ್‌ರೈಸರ್ಸ್ ಹೈದರಾಬಾದ್ ವಿರುದ್ಧದ ಮೊದಲ ಪಂದ್ಯದಲ್ಲಿ ಆರ್‌ಸಿಬಿಯ ವೇಗದ ದಾಳಿಯನ್ನು ಮುನ್ನಡೆಸಲಿದ್ದಾರೆ. ಸ್ಪಿನ್ ವಿಭಾಗವನ್ನು ಕೃನಾಲ್ ಪಾಂಡ್ಯ, ಸುಯಾಶ್ ಶರ್ಮಾ ನಿರ್ವಹಿಸಲಿದ್ದಾರೆ. ಶೆಫರ್ಡ್ ಹಾಗೂ ಬೆಥೆಲ್ ಆಯ್ಕೆಯಾದರೆ ಅವರಿಬ್ಬರೂ ಕೂಡ ಆರ್‌ಸಿಬಿ ಪರ ಬೌಲಿಂಗ್ ಮಾಡಲಿದ್ದಾರೆ.

ನಾಳೆ ಚಿನ್ನಸ್ವಾಮಿ ಸ್ಟೇಡಿಯಂನಲ್ಲಿ ಆರ್‌ಸಿಬಿ-ಹೈದರಾಬಾದ್ ಉದ್ಘಾಟನಾ ಪಂದ್ಯ | ಮಹಾನಗರದಲ್ಲಿ ಮತ್ತೆ ಕ್ರಿಕೆಟ್ ಕಳೆ

ಉದ್ಘಾಟನಾ ಕಾರ್ಯಕ್ರಮವಿಲ್ಲದ ಐಪಿಎಲ್

ಬೆಂಗಳೂರು: ಶನಿವಾರ ಇಲ್ಲಿನ ಚಿನ್ನಸ್ವಾಮಿ ಸ್ಟೇಡಿಯಂನಲ್ಲಿ ನಡೆಯಲಿರುವ ಈ ಆವೃತ್ತಿಯ ಐಪಿಎಲ್ ಮೊದಲ ಪಂದ್ಯದಲ್ಲಿ ಹಾಲಿ ಚಾಂಪಿಯನ್ ರಾಯಲ್ ಚಾಲೆಂಜರ್ಸ್ ಬೆಂಗಳೂರು ಮತ್ತು ಸನ್ ರೈಸರ್ಸ್ ಹೈದರಾಬಾದ್ ತಂಡಗಳು ಮುಖಾಮುಖಿ ಆಗುತ್ತಿವೆ. ಸಾವಿರಾರು ಆರ್‌ಸಿಬಿ ಅಭಿಮಾನಿಗಳು ಈಗಾಗಲೇ ಟಿಕೆಟ್ ಖರೀದಿಸಿ ಪಂದ್ಯಕ್ಕಾಗಿ ಕುತೂಹಲದಿಂದ ಕಾಯತೊಡಗಿದ್ದಾರೆ. ಆದರೆ ಇದಕ್ಕೂ ಮೊದಲೇ ಬಿಸಿಸಿಐ ಕಾರ್ಯದರ್ಶಿ ದೇವಜಿತ್ ಸೈಕಿಯಾ ಈ ಸಲದ ಐಪಿಎಲ್ ಕುರಿತು ಪ್ರಮುಖ ಹೇಳಿಕೆಯೊಂದನ್ನು ನೀಡಿದ್ದು, ಶನಿವಾರದ ಉದ್ಘಾಟನಾ ಪಂದ್ಯಕ್ಕೂ ಮುನ್ನ ಉದ್ಘಾಟನಾ ಸಮಾರಂಭ ನಡೆಯುವುದಿಲ್ಲ ಎಂಬ ಮಾಹಿತಿ ಹಂಚಿದ್ದಾರೆ.

ಕಳೆದ ವರ್ಷ ಜೂನ್ 4ರಂದು ಆರ್‌ಸಿಬಿ ತಂಡದ ವಿಜಯೋತ್ಸವ ಸಂಭ್ರಮಾವರಣೆ ಸಂದರ್ಭದಲ್ಲಿ ಎಂ ಚಿನ್ನಸ್ವಾಮಿ ಕ್ರೀಡಾಂಗಣದ ಹೊರಗೆ ಸಂಭವವಿಸಿದ ಕಾಲ್ತುಳಿತದಲ್ಲಿ 11 ಜನರು ಸಾವನ್ನಪ್ಪಿದ್ದರು. ಮೃತ ಅಭಿಮಾನಿಗಳ ಸ್ಮರಣಾರ್ಥ ಮತ್ತು ಅವರ ಕುಟುಂಬಗಳ ಮೇಲಿನ ಗೌರವಕ್ಕಾಗಿ ಈ ವರ್ಷ ಬಿಸಿಸಿಐ ಉದ್ಘಾಟನಾ ಸಮಾರಂಭವನ್ನು ನಡೆಸದಿರಲು ಬಿಸಿಸಿಐ ನಿರ್ಧರಿಸಿದೆ.

ಐಪಿಎಲ್‌ನ ಆರಂಭದ ಆವೃತ್ತಿಯಿಂದಲೂ ಉದ್ಘಾಟನಾ ಕಾರ್ಯಕ್ರಮ ನಡೆಸುವುದು ವಾಡಿಕೆಯಾಗಿತ್ತು. ಅದ್ದೂರಿ ಸಂಗೀತ ಕಾರ್ಯಕ್ರಮ, ಸಿನಿಮಾ ಕಲಾವಿದರ ಡ್ಯಾನ್ಸ್ ಸೇರಿದಂತೆ ಭರ್ಜರಿ ಕಾರ್ಯಕ್ರಮಗಳನ್ನು ಏರ್ಪಡಿಸಲಾಗುತ್ತಿತ್ತು. ಕಳೆದ ಆವೃತ್ತಿಯ ಉದ್ಘಾಟನಾ ಸಮಾರಂಭವು ಅದ್ದೂರಿಯಾಗಿ ನಡೆದಿದ್ದು, ಅದರಲ್ಲಿ ಶಾರುಖ್ ಖಾನ್, ಶ್ರೇಯಾ ಘೋಷಾಲ್, ಕರಣ್ ಔಜ್ಲಾ, ದಿಶಾ ಪಟಾನಿ ಸೇರಿದಂತೆ ಹಲವು ಕಲಾವಿದರು ಸಾಂಸ್ಕೃತಿಕ ಕಾರ್ಯಕ್ರಮಗಳ ಪ್ರದರ್ಶನ ನೀಡಿದ್ದರು.

ಆದರೆ ಈ ಆವೃತ್ತಿಯ ಫೈನಲ್ ಪಂದ್ಯದ ದಿನದಂದು ಬಿಸಿಸಿಐ ಮತ್ತು ಐಪಿಎಲ್ ಆಡಳಿತ ಮಂಡಳಿಯು ಅದ್ದೂರಿ ಸಮಾರೋಪ ಸಮಾರಂಭ ಆಯೋಜಿಸಲಿದೆ ಎಂದು ಸೈಕಿಯಾ ತಿಳಿಸಿದ್ದಾರೆ.

ಸಹ ಆಟಗಾರರ ಜತೆ ಅಭ್ಯಾಸ ನಿರತರಾಗಿರುವ ವಿರಾಟ್ ಕೊಹ್ಲಿ

ಚಿನ್ನಸ್ವಾಮಿ ಮೈದಾನದಲ್ಲಿ ಕೊನೆಯ ಹಂತದ ಸಿದ್ಧತೆ.

ಆರ್‌ಸಿಬಿ ಮೌಲ್ಯದ ಬಗ್ಗೆ ಮಲ್ಯ ಪ್ರತಿಕ್ರಿಯೆ

ತಾವು ಕಟ್ಟಿ ಬೆಳೆಸಿದ್ದ ಆರ್‌ಸಿಬಿ ತಂಡ 16,500 ಕೋಟಿ ರು.ಗಳಿಗೆ ಮಾರಾಟವಾದ ಬಳಿಕ ತಂಡದ ಮಾಜಿ ಮಾಲೀಕ ವಿಜಯ್ ಮಲ್ಯ ಪ್ರತಿಕ್ರಿಯೆ ನೀಡಿ, ತಾವು ತಂಡಕ್ಕೆ ಹೂಡಿಕೆ ಮಾಡಿದ್ದ ಆರಂಭಿಕ ದಿನಗಳಲ್ಲಿ ಟೀಕಿಸಿದ್ದವರಿಗೆ ತಿರುಗೇಟು ನೀಡಿದ್ದಾರೆ. 2008ರಲ್ಲಿ ಆರ್‌ಸಿಬಿ ತಂಡವನ್ನು 450 ಕೋಟಿ ರು.ಗಳಿಗೆ ಖರೀದಿಸಿದ್ದ ವಿಷಯವನ್ನು ವಿಜಯ ಮಲ್ಯ ಇದೀಗ ರಿವೀಲ್ ಮಾಡಿದ್ದು, ಕ್ರಿಕೆಟ್ ತಂಡವೊಂದಕ್ಕೆ ಇಷ್ಟೊಂದು ದೊಡ್ಡ ಮೊತ್ತವನ್ನು ಹೂಡಿಕೆ ಮಾಡಿದ್ದಕ್ಕೆ ಹಲವರು ನನ್ನ ನಿರ್ಧಾರವನ್ನು ಆಗ ಟೀಕಿಸಿದ್ದರು, ವ್ಯಾನಿಟಿ ಯೋಜನೆ ಎಂದು ವ್ಯಂಗ್ಯವಾಡಿದ್ದರು. ಆದರೆ ಈಗ ಬೆಂಗಳೂರು ಫ್ರಾಂಚೈಸಿ ಮೌಲ್ಯ 37 ಪಟ್ಟು ಏರಿಕೆಯಾಗಿರುವುದನ್ನು ನೋಡುವುದು ಮಹದಾನಂದ ಎಂದು ಮಲ್ಯ ಹೇಳಿದ್ದಾರೆ.

ಅನನ್ಯಾ ಬಿರ್ಲಾ ಸ್ಪಷ್ಟನೆ

ಅತೀ ಹೆಚ್ಚು ಅಭಿಮಾನಿಗಳನ್ನು ಹೊಂದಿರುವ ಆರ್‌ಸಿಬಿ ತಂಡವು ದಾಖಲೆಯ ಮೊತ್ತಕ್ಕೆ ಮಾರಾಟವಾದ ಬಳಿಕ ತಂಡದ ಹೆಸರು ಬದಲಾಗಬಹುದೇ ಎಂಬ ಅನುಮಾನಗಳು ಶುರುವಾಗಿದ್ದು ಸೋಶಿಯಲ್ ಮೀಡಿಯಾದಲ್ಲಿ ಈ ಬಗ್ಗೆ ಚರ್ಚೆಗಳು ನಡೆಯುತ್ತಿವೆ.. ಆದರೆ ಈ ಕುರಿತು ಪ್ರತಿಕ್ರಯಿಸಿರುವ ಬಿರ್ಲಾ ಸಮೂಹದ ನಿರ್ದೇಶಕಿ ಅನನ್ಯಾ ಬಿರ್ಲಾ ತಮ್ಮ ಇನ್ ಸ್ಟಾಗ್ರಾಮ್ ಖಾತೆಯಲ್ಲಿ ಆರ್‌ಸಿಬಿ ಹೆಸರಿನ ಕುರಿತು ಸ್ಪಷ್ಟನೆ ನೀಡಿದ್ದು, 'ಆರ್‌ಸಿಬಿ ಹೆಸರನ್ನು ಬದಲಾವಣೆ ಮಾಡುವುದಿಲ್ಲ, ಇದೇ ಹೆಸರು ಮುಂದುವರಿಯಲಿದೆ' ಎಂದು ಖಚಿತಪಡಿಸಿದ್ದಾರೆ.

ರೋ-ಕೊಗೆ 18 ಏಕದಿನ ಪಂದ್ಯಗಳಲ್ಲಿ ಮಿಂಚುವ ಅವಕಾಶ

ಬಿಸಿಸಿಐಯಿಂದ ವೇಳಾಪಟ್ಟಿ ಪ್ರಕಟ

ದೆಹಲಿ: ಭಾರತೀಯ ಕ್ರಿಕೆಟ್ ನಿಯಂತ್ರಣ ಮಂಡಳಿಯು 2026-27ರ ತವರು ಋತುವಿನಲ್ಲಿ ಭಾರತ ಕ್ರಿಕೆಟ್ ತಂಡದ ಒಟ್ಟು ಒಂಬತ್ತು ಏಕದಿನ ಪಂದ್ಯಗಳನ್ನು ಘೋಷಿಸಿದೆ. ಆ ಮೂಲಕ ಅಭಿಮಾನಿಗಳಿಗೆ ವಿರಾಟ್ ಕೊಹ್ಲಿ ಮತ್ತು ರೋಹಿತ್ ಶರ್ಮಾ ಅವರ ಆಟವನ್ನು ಕಣ್ತುಂಬಿಸಿಕೊಳ್ಳಲು ಕ್ರಿಕೆಟ್‌ಪ್ರೇಮಿಗಳಿಗೆ ಹೆಚ್ಚಿನ ಅವಕಾಶ ಲಭ್ಯವಾಗಲಿವೆ. ಟೆಸ್ಟ್ ಮತ್ತು ಟಿ20 ಕ್ರಿಕೆಟ್‌ಗೆ ವಿದಾಯ ಹೇಳಿರುವ ಈ ಇಬ್ಬರು ಆಟಗಾರರು ಈಗ ಏಕದಿನ ಕ್ರಿಕೆಟ್ ಕಡೆಗೆ ಮಾತ್ರ ಗಮನಹರಿಸಿದ್ದು, ಆಫ್ರಿಕಾದಲ್ಲಿ ನಡೆಯಲಿರುವ 2027ರ ಐಸಿಸಿ ಏಕದಿನ ವಿಶ್ವಕಪ್ ಟೂರ್ನಿಗೆ ಸಿದ್ಧತೆ ನಡೆಸುತ್ತಿದ್ದಾರೆ.

ಭಾರತ ತಂಡದ ತವರು ಋತು ತಿರುವನಂತಪುರಂನಲ್ಲಿ ಆರಂಭವಾಗಲಿದ್ದು, ಮೊದಲಿಗೆ ವೆಸ್ಟ್ ಇಂಡೀಸ್ ವಿರುದ್ಧ ಮೂರು ಪಂದ್ಯಗಳ ಏಕದಿನ ಸರಣಿಯನ್ನು ಆಡಲಿದೆ. ಒಟ್ಟಾರೆಯಾಗಿ ಭಾರತ ತಂಡ ಒಂಬತ್ತು ಏಕದಿನ , ಎಂಟು ಟಿ20 ಮತ್ತು ಐದು ಟೆಸ್ಟ್ ಪಂದ್ಯಗಳನ್ನು ಆಡಲು ವೇಳಾಪಟ್ಟಿ ಸಿದ್ದಪಡಿಸಲಾಗಿದೆ. ಈ ಟೆಸ್ಟ್ ಪಂದ್ಯಗಳು ಆಸ್ಟ್ರೇಲಿಯಾ ವಿರುದ್ಧ ಬಾರ್ಡರ್-ಗವಾಸ್ಕರ್ ಟ್ರೋಫಿಯ ಭಾಗವಾಗಿದೆ. 2026-27ರ ತವರು ಸೀಸನ್‌ನಲ್ಲಿ ವೆಸ್ಟ್ ಇಂಡೀಸ್, ಶ್ರೀಲಂಕಾ, ಜಿಂಬಾಬ್ವೆ ಮತ್ತು ಆಸ್ಟ್ರೇಲಿಯಾ ತಂಡಗಳು ಭಾರತಕ್ಕೆ ಪ್ರವಾಸ ಕೈಗೊಳ್ಳಲಿವೆ.

ಐಪಿಎಲ್ ನಂತರ ಭಾರತ ತಂಡ ಜೂನ್ 6ರಿಂದ 20ರವರೆಗೆ ಅಫಘಾನಿಸ್ತಾನದ ವಿರುದ್ಧ ಒಂದು ಟೆಸ್ಟ್ ಮತ್ತು ಮೂರು ಏಕದಿನ ಪಂದ್ಯಗಳ ಸರಣಿಗೆ ಆತಿಥ್ಯ ವಹಿಸಲಿದೆ. ತವರು ಸರಣಿಯ ನಂತರ ಜುಲೈನಲ್ಲಿ ಭಾರತ ತಂಡವು ಇಂಗ್ಲೆಂಡ್ ಪ್ರವಾಸವನ್ನು ಹಮ್ಮಿಕೊಳ್ಳಲಿದ್ದು, ಮೂರು ಪಂದ್ಯಗಳ ಏಕದಿನ ಸರಣಿ ಮತ್ತು ಐದು ಪಂದ್ಯಗಳ ಟಿ20 ಸರಣಿಯನ್ನು ಆಡಲಿದೆ. ಆಗಸ್ಟ್‌ನಲ್ಲಿ ಶ್ರೀಲಂಕಾ ವಿರುದ್ಧದ ಎರಡು ಟೆಸ್ಟ್‌ಗಳ ಸರಣಿಗಾಗಿ ಭಾರತ ಪ್ರವಾಸ ಕೈಗೊಳ್ಳಲಿದ್ದು, ನಂತರ ಅಕ್ಟೋಬರ್-ನವೆಂಬರ್ ಅವಧಿಯಲ್ಲಿ ನ್ಯೂಜಿಲೆಂಡ್‌ಗೆ ತೆರಳಿ ಎರಡು ಟೆಸ್ಟ್, 3 ಏಕದಿನ ಮತ್ತು ಐದು ಟಿ20 ಪಂದ್ಯಗಳನ್ನು ಆಡಲಿದೆ.

ಈ ವೇಳಾಪಟ್ಟಿಯ ಪ್ರಕಾರ ವಿರಾಟ್ ಕೊಹ್ಲಿ ಮತ್ತು ರೋಹಿತ್ ಶರ್ಮಾ ಮುಂದಿನ 12 ತಿಂಗಳಲ್ಲಿ ಒಟ್ಟು 18 ಏಕದಿನ ಪಂದ್ಯಗಳಲ್ಲಿ ಭಾಗವಹಿಸುವ ನಿರೀಕ್ಷೆಯಿದೆ.

ಕೋಲ್ಕತಾ ನೈಟ್ ರೈಡರ್ಸ್‌ಗೆ ಸೇರ್ಪಡೆ | ಸಂತೋಷ ಹಂಚಿಕೊಂಡ ವೇಗದ ಬೌಲರ್

ಹರ್ಷಿತ್ ರಾಣಾ ಸ್ಥಾನಕ್ಕೆ ನವದೀಪ್ ಸೈನಿ

ದೆಹಲಿ: ಭಾರತೀಯ ಕ್ರಿಕೆಟ್‌ನ ಯುವ ವೇಗದ ಬೌಲರ್ ನವದೀಪ್ ಸೈನಿ ಅವರು ಗಾಯಾಳು ಹರ್ಷಿತ್ ರಾಣಾ ಅವರ ಸ್ಥಾನಕ್ಕೆ ಕೋಲ್ಕತಾ ನೈಟ್ ರೈಡರ್ಸ್‌ಗೆ ಸೇರ್ಪಡೆಯಾಗಿದ್ದಾರೆ. ಹರ್ಷಿತ್ ರಾಣಾ ಅವರು ಈಗಾಗಲೇ ನಡೆದ ಟಿ20 ವಿಶ್ವಕಪ್ ಟೂರ್ನಿಗೂ ಮುನ್ನ ಗಾಯಕ್ಕೆ ಒಳಗಾಗಿದ್ದರು. ಇದರ ಪರಿಣಾಮವಾಗಿ ಅವರು ಚುಟುಕು ವಿಶ್ವಕಪ್ ಟೂರ್ನಿಯ ಭಾರತ ತಂಡದಿಂದ ಹೊರಬಿದ್ದಿದ್ದರು. ಅವರು ಇನ್ನೂ ಸಂಪೂರ್ಣವಾಗಿ ಗುಣಮುಖರಾಗದ ಕಾರಣ ಶನಿವಾರ ಆರಂಭವಾಗುವ ಐಪಿಎಲ್ ಟೂರ್ನಿಯಿಂದಲೂ ಹೊರಬಿದ್ದಿದ್ದಾರೆ.

ಬಾಂಗ್ಲಾದೇಶದ ವೇಗಿ ಮುಸ್ತಾಫಿಝುರ್ ರೆಹಮಾನ್ ಅವರನ್ನು ಕೋಲ್ಕತಾ ಫ್ರಾಂಚೈಸಿಯು ಟೂರ್ನಿಯ ಆರಂಭಕ್ಕೂ ಮುನ್ನ ರಿಲೀಸ್ ಮಾಡಿತ್ತು. ಇದೀಗ ಆಕಾಶ್ ದೀಪ್ ಹಾಗೂ ಮತೀಶ ಪತಿರನಾ ಅವರು ಗಾಯದ ಸಮಸ್ಯೆಯನ್ನು ಎದುರಿಸುತ್ತಿದ್ದಾರೆ. ಹಾಗಾಗಿ ಕೆಕೆಆರ್ ವೇಗದ ಬೌಲಿಂಗ್ ವಿಭಾಗಕ್ಕೆ ಭಾರಿ ಹಿನ್ನಡೆಯಾಗಿರುವುದರಿಂದ ನವದೀಪ್ ಸೈನಿಗೆ ತಂಡದಲ್ಲಿ ದಿಢೀರ್ ಅವಕಾಶ ಕಲ್ಪಿಸಲಾಗಿದೆ.

77 ಟಿ20 ಪಂದ್ಯಗಳಲ್ಲಿ 77 ವಿಕೆಟ್‌ಗಳನ್ನು ಪಡೆದಿರುವ ಸೈನಿ, ಒಮ್ಮೆ ನಾಲ್ಕು ವಿಕೆಟ್ ಸಾಧನೆಯನ್ನೂ ಮಾಡಿದ್ದಾರೆ. 'ಕೋಲ್ಕತ್ತಾ ನೈಟ್ ರೈಡರ್ಸ್ ತಂಡ ತಮ್ಮನ್ನು ಆಯ್ಕೆ ಮಾಡಿಕೊಂಡಿರುವುದನ್ನು ಬುಧವಾರ ರಾತ್ರಿ ತಿಳಿದುಕೊಂಡೆ, ಈ ಸುದ್ದಿ ಕೇಳಿ ನಾನು ಸಂತೋಷದಿಂದ ಭಾವುಕನಾಗಿದ್ದೇನೆ' ಅವರು ಹೇಳಿಕೊಂಡಿದ್ದಾರೆ.

ಬಲಗೈ ವೇಗದ ಬೌಲರ್ ಆಗಿರುವ ಸೈನಿ, 2019ರಲ್ಲಿ ಆರ್‌ಸಿಬಿ ಪರ ಐಪಿಎಲ್ ಟೂರ್ನಿಗೆ ಪದಾರ್ಪಣೆ ಮಾಡಿದ್ದು, ಅದಕ್ಕೂ ಮೊದಲು 2017ರಲ್ಲಿ ಡೆಲ್ಲಿ ಡೇರ್ ಡೆವಿಲ್ಸ್ (ಈಗಿನ ಡೆಲ್ಲಿ ಕ್ಯಾಪಿಟಲ್ಸ್) ಮೂಲಕ ಆಯ್ಕೆಯಾಗಿದ್ದರು. ಇಲ್ಲಿವರೆಗೆ ಐಪಿಎಲ್ ವೃತ್ತಿಜೀವನದಲ್ಲಿ 32 ಪಂದ್ಯಗಳಲ್ಲಿ 23 ವಿಕೆಟ್‌ಗಳನ್ನು ಸೈನಿ ಪಡೆದಿದ್ದಾರೆ.

ಬೆಂಗಳೂರಿನಲ್ಲಿ ಮೈದಾನಕ್ಕಿಳಿಯಲಿರುವ ಮಧ್ಯ ಪ್ರದೇಶದ ಮಂಗೇಶ್ ಯಾದವ್

ಆರ್‌ಸಿಬಿ ಪರ ಟ್ರಕ್ ಡ್ರೈವರ್ ಮಗ ಪದಾರ್ಪಣೆ

ಬೆಂಗಳೂರು: ಭಾರತದಲ್ಲಿ ಐಪಿಎಲ್ ಆರಂಭವಾದ ಬಳಿಕ ಸಾಕಷ್ಟು ಬಡ ಪ್ರತಿಭೆಗಳು ಬೆಳಕಿಗೆ ಬಂದು ಅಂತಾರಾಷ್ಟ್ರೀಯ ಕ್ರಿಕೆಟ್‌ಗೆ ಪದಾರ್ಪಣೆ ಮಾಡಿದ್ದಾರೆ. ಹಾರ್ದಿಕ್ ಪಾಂಡ್ಯ, ರಿಷಭ್ ಪಂತ್, ಜಸ್ಪ್ರೀತ್ ಬುಮ್ರಾ, ಧ್ರುವ್ ಜುರೆಲ್, ಯಶಸ್ವಿ ಜೈಸ್ವಾಲ್, ರಿಂಕು ಸಿಂಗ್ ಕೂಡ ಐಪಿಎಲ್ ಟೂರ್ನಿಯ ಮೂಲಕ ಬೆಳಕಿಗೆ ಬಂದ ಪ್ರತಿಭೆಗಳಾಗಿದ್ದಾರೆ. ಇದೀಗ ಇವರ ಸಾಲಿಗೆ ಸೇರ್ಪಡೆಯಾಗಲು ಬಡ ಕುಟುಂಬದ ಹಿನ್ನೆಲೆಯಿಂದ ಬಂದ ಆರ್‌ಸಿಬಿ ತಂಡದ ಯುವ ವೇಗದ ಬೌಲರ್ ಮಂಗೇಶ್ ಯಾದವ್ ಎದುರು ಕಾತರರಾಗಿದ್ದಾರೆ.

ಕಳೆದ ಡಿಸೆಂಬರ್‌ನಲ್ಲಿ ನಡೆದಿದ್ದ ಐಪಿಎಲ್ ಮಿನಿ ಹರಾಜಿನಲ್ಲಿ ಬೆಂಗಳೂರು ಫ್ರಾಂಚೈಸಿ 5.20 ಕೋಟಿ ರು.ಗಳಿಗೆ ಮಂಗೇಶ್ ಯಾದವ್ ಅವರನ್ನು ಖರೀದಿಸಿತ್ತು. ಮಧ್ಯ ಪ್ರದೇಶದ ಹಳ್ಳಿಯೊಂದರಲ್ಲಿ ಹುಟ್ಟಿದ ಮಂಗೇಶ ಯಾದವ್ ಅವರ ತಂದೆ ಹೆಸರು ರಾಮ್ ಆವಾದ್ ಯಾದವ್. ಅವರು ಟ್ರಕ್ ಡ್ರೈವರ್ ಆಗಿ ಕೆಲಸ ಮಾಡುತ್ತಿದ್ದಾರೆ. ತಮ್ಮ ಕುಟುಂಬ ಆರ್ಥಿಕವಾಗಿ ಸಂಕಷ್ಟದಲ್ಲಿದ್ದರೂ ರಾಮ್ ಆವಾದ್ ಯಾದವ್ ತಮ್ಮ ಪುತ್ರನ ಕ್ರಿಕೆಟ್ ಕನಸಿಗೆ ನೀರೆರೆದಿದ್ದಾರೆ. ಕ್ರಿಕೆಟ್ ಕೋಚಿಂಗ್, ಕ್ರಿಕೆಟ್ ಕಿಟ್‌ಗಳೂ ಸೇರಿದಂತೆ ತಮ್ಮ ಮಗನ ಕ್ರಿಕೆಟ್ ಖರ್ಚು ವೆಚ್ಚಗಳಿಗೆ ಸಾಲ ಪಡೆದಿದ್ದಾರೆ. ಮಂಗೇಶ ಯಾದವ್ ಅವರ ಕುಟುಂಬ ಈಗಲೂ ಚಿಂದಾವರ್ ನಗರದಿಂದ 75 ಕಿ.ಮೀ ದೂರದಲ್ಲಿರುವ ಬೋರ್ಗಾಂವ್ ಹಳ್ಳಿಯಲ್ಲಿ ಬಾಡಿಗೆ ಮನೆಯಲ್ಲಿದ್ದಾರೆ.

ಮಂಗೇಶ್ ಯಾದವ್ ಲೆದರ್‌ಬಾಲ್ ಕ್ರಿಕೆಟ್ ಪ್ರಯಾಣ 16ರ ವಯಸ್ಸಿನಲ್ಲಿ ಪ್ರಾರಂಭವಾಯಿತು, ಸ್ಥಳೀಯ ಟೂರ್ನಿಯೊಂದರಲ್ಲಿ ವಿಶಿಷ್ಟ ಪ್ರದರ್ಶನ ನೀಡಿದ ನಂತರ, ಕುಟುಂಬದ ಸ್ನೇಹಿತರು ಅವರನ್ನು ನೊಯ್ಡಾಕ್ಕೆ ಕಳುಹಿಸಲು ಆರ್ಥಿಕ ನೆರವನ್ನು ಒದಗಿಸಿದರು. ವಾಂಡರ್ ಕ್ರಿಕೆಟ್ ಕ್ಲಬ್‌ನಲ್ಲಿ ಕೋಚ್ ಫೂಲ್‌ಚಂದ್ ಶರ್ಮಾ, ಮಂಗೇಶ್ ಯಾದವ್ ಅವರ ಪ್ರತಿಭೆಯನ್ನು ಗುರುತಿಸಿ, ಹಾಸ್ಟೆಲ್ ಶುಲ್ಕವನ್ನು ಮೂರು ವರ್ಷ ಪಡೆದಿರಲಿಲ್ಲ.

ದ್ವಿತೀಯ ಹಂತದಲ್ಲಿ 50 ಪಂದ್ಯಗಳು | ಪ್ಲೇಆಫ್ ಪಂದ್ಯಗಳ ಬಗ್ಗೆ ಸದ್ಯದಲ್ಲೇ ನಿರ್ಧಾರ

ಐಪಿಎಲ್ 2ನೇ ಹಂತದ ವೇಳಾಪಟ್ಟಿ ಪ್ರಕಟ

ದೆಹಲಿ: ಭಾರತೀಯ ಕ್ರಿಕೆಟ್ ನಿಯಂತ್ರಣ ಮಂಡಳಿ ಗುರುವಾರ ಐಪಿಎಲ್ ಟೂರ್ನಿಯ ಎರಡನೇ ಹಂತದ ವೇಳಾಪಟ್ಟಿಯನ್ನು ಪ್ರಕಟಿಸಿದೆ. ಲೀಗ್ ಹಂತದಲ್ಲಿ ಉಳಿದಿದ್ದ 50 ಪಂದ್ಯಗಳು ಏಪ್ರಿಲ್ 13ರಿಂದ ಮೇ 24ರ ವರೆಗೆ ಭಾರತದ 12 ತಾಣಗಳಲ್ಲಿ ನಡೆಯಲಿವೆ. 2ನೇ ಹಂತದ ಪಂದ್ಯಗಳು ಬೆಂಗಳೂರು, ಮುಂಬೈ, ಚೆನ್ನೈ, ಕೋಲ್ಕತಾ, ದೆಹಲಿ, ಅಹಮದಾಬಾದ್, ಹೈದರಾಬಾದ್, ಲಖನೌ, ಜೈಪುರ, ಧರ್ಮಶಾಲಾ, ರಾಯ್ಪುರ ಹಾಗೂ ನ್ಯೂ ಚಂಡೀಗಢ ನಗರಗಳಲ್ಲಿ ನಡೆಯಲಿವೆ.

ಎರಡು ವಾರಗಳ ಹಿಂದೆ ಬಿಸಿಸಿಐ ಮಾರ್ಚ್ 28ರಿಂದ ಏಪ್ರಿಲ್ 12ರ ವರೆಗೆ ನಡೆಯುವ ಮೊದಲ ಹಂತದ ವೇಳಾಪಟ್ಟಿಯನ್ನು ಪ್ರಕಟಿಸಿತ್ತು. ಆದರೆ ಇದೀಗ ಏಪ್ರಿಲ್ 13ರಿಂದ ಪಂದ್ಯಗಳು ಪುನರಾರಂಭವಾಗಲಿದೆ. ಎರಡನೇ ಹಂತದಲ್ಲಿ ಒಟ್ಟು ಎಂಟು ಡಬಲ್-ಹೆಡರ್ ಪಂದ್ಯಗಳು ನಡೆಯಲಿದ್ದು, ಅಪರಾಹ್ನದ ಪಂದ್ಯಗಳು 3.30ಕ್ಕೆ ಮತ್ತು ಸಂಜೆ ಪಂದ್ಯಗಳು ರಾತ್ರಿ 7.30ಕ್ಕೆ ಆರಂಭವಾಗಲಿವೆ. ಪಂಜಾಬ್ ಕಿಂಗ್ಸ್ ತಂಡ, ತನ್ನ ತವರು ಪಂದ್ಯಗಳನ್ನು ನ್ಯೂ ಚಂಡೀಗಢ ಮತ್ತು ಧರ್ಮಶಾಲಾದಲ್ಲಿ ಆಡಲಿದೆ. 2ನೇ ಹಂತದಲ್ಲಿ ಧರ್ಮಶಾಲಾದಲ್ಲಿ ಮೂರು ಪಂದ್ಯಗಳು ನಡೆಯಲಿವೆ. ರಾಜಸ್ಥಾನ್ ರಾಯಲ್ಸ್ ತನ್ನ ನಾಲ್ಕು ತವರು ಪಂದ್ಯಗಳನ್ನು ಜೈಪುರದಲ್ಲಿ ಆಯೋಜಿಸಲಿದೆ.

2ನೇ ಹಂತದಲ್ಲಿ ಬೆಂಗಳೂರಿನಲ್ಲಿ 3 ಪಂದ್ಯ

ಇದೇ ವೇಳೆ ರಾಯಲ್ ಚಾಲೆಂಜರ್ಸ್ ಬೆಂಗಳೂರು ತಂಡದ ಮೂರು ತವರು ಪಂದ್ಯಗಳನ್ನು ಬೆಂಗಳೂರಿನಲ್ಲಿ ಹಾಗೂ ಇನ್ನೆರಡು ಪಂದ್ಯಗಳನ್ನು ರಾಯ್ಪುರದಲ್ಲಿ ಆಡಿಸಲಾಗುತ್ತದೆ. ಪ್ಲೇಆಫ್ ಪಂದ್ಯಗಳ ಸ್ಥಳಗಳನ್ನು ತಡವಾಗಿ ಪ್ರಕಟಿಸಲಾಗುತ್ತದೆ.

ಕಾಲಭೈರವ ಕಿಚ್ಚ

ಜೋಗಿ ಪ್ರೇಮ್ ನಿರ್ದೇಶನದಲ್ಲಿ ಸಿದ್ಧವಾಗಿರುವ ಕೆಡಿ, ಏಪ್ರಿಲ್ ಅಂತ್ಯಕ್ಕೆ ತೆರೆಗೆ ಬರಲಿದೆ. ಅದಕ್ಕೂ ಮೊದಲೇ ಹಾಡುಗಳು ಮೂಲಕ ಗಮನಸೆಳೆಯುತ್ತಿದೆ. ಒಂದಷ್ಟು ವಿವಾದಕ್ಕೂ ಕಾರಣವಾಗಿದೆ. ಆದರೂ ಕೆಡಿ ಕ್ರೇಜ್ ಕಡಿಮೆಯಾಗಿಲ್ಲ. ಕೆಡಿಯಲ್ಲಿ ದೊಡ್ಡ ತಾರಾಬಳಗವೇ ಇದೆ. ಕಿಚ್ಚ ಸುದೀಪ್ ಕೂಡ ಚಿತ್ರದಲ್ಲಿ ಅಭಿನಯಿಸಿದ್ದು ಸಿನಿಮಾದ ಬಗೆಗಿನ ಕುತೂಹಲವನ್ನು ದುಪ್ಪಟ್ಟುಗೊಳಿಸಿದೆ. ಸದ್ಯ ಚಿತ್ರತಂಡ ಕಿಚ್ಚ ಅವರ ಲುಕ್ ರಿವಿಲ್ ಮಾಡಿದೆ. ಈ ಚಿತ್ರದಲ್ಲಿ ಕಿಚ್ಚ, ಕಾಲ ಭೈರವನಾಗಿ ಕಾಣಿಸಿಕೊಳ್ಳುತ್ತಿದ್ದಾರೆ. ಕಾಶಿಯಲ್ಲಿ ಉರಿಯುತ್ತಿರುವ ಬೆಂಕಿಯ ಮುಂದೆ ನಿಂತಿರುವ ಕಿಚ್ಚ ಕೈಯಲ್ಲಿ ರುದ್ರಾಕ್ಷಿ ಹಿಡಿದ್ದಾರೆ. ಇದೆಲ್ಲವನ್ನೂ ನೋಡಿದರೆ ಸುದೀಪ್, ಪ್ರಳಯ ರುದ್ರನಾಗಿ ಅಬ್ಬರಿಸಲಿದ್ದಾರೆ ಎಂದು ತಿಳಿಯುತ್ತದೆ. ಕೆಡಿಯಲ್ಲಿ ಸುದೀಪ್ ಅವರದ್ದು ಅತಿಥಿ ಪಾತ್ರವಾದರೂ ಇದು ಪವರ್ ಫುಲ್ ಪಾತ್ರವಾಗಿದೆ ಎಂಬುದು ಪೋಸ್ಟರ್‌ನಿಂದ ತಿಳಿಯುತ್ತದೆ. ಜೋಗಿ ಪ್ರೇಮ್ ನಿರ್ದೇಶನದ ದಿ ವಿಲನ್ ಚಿತ್ರದಲ್ಲಿ ಸುದೀಪ್ ಅಭಿನಯಿಸಿದ್ದರು. ಈಗ ಕೆಡಿಯಲ್ಲಿಯೂ ಅತಿಥಿ ಪಾತ್ರದಲ್ಲಿ ಕಾಣಿಸಿಕೊಳ್ಳುತ್ತಿದ್ದಾರೆ. ಇನ್ನು ಸಂಜಯ್ ದತ್, ರಮೇಶ್ ಅರವಿಂದ್, ರವಿಚಂದ್ರನ್, ಶಿಲ್ಪಾ ಶೆಟ್ಟಿ ಹೀಗೆ ದೊಡ್ಡ ತಾರಾಬಳಗವೇ ಚಿತ್ರದಲ್ಲಿದೆ. ಕೆವಿಎನ್ ಪ್ರೊಡಕ್ಷನ್‌ನಲ್ಲಿ ಕೆಡಿ ಅದ್ದೂರಿಯಾಗಿ ನಿರ್ಮಾಣವಾಗಿದೆ.

ಆಯುಧ ಹಿಡಿದು ಅಬ್ಬರಿಸಿದ ದೇವು

ತಾಜ್‌ಮಹಲ್ 2 ಚಿತ್ರವನ್ನು ನಿರ್ಮಿಸಿ, ನಾಯಕನಾಗಿಯೂ ನಟಿಸಿದ್ದ ದೇವರಾಜ್ ಈಗ ಆಯುಧ ಹಿಡಿದು ಅಬ್ಬರಿಸಲು ಸಿದ್ಧವಾಗಿದ್ದಾರೆ. ದೇವು, ಆಯುಧ ಶೀರ್ಷಿಕೆಯಲ್ಲಿ ಚಿತ್ರವನ್ನು ನಿರ್ಮಾಣ ಮಾಡುವುದರ ಜತೆಗೆ ನಿರ್ದೇಶನದ ಸಾರಥ್ಯವನ್ನು ವಹಿಸಿಕೊಂಡಿದ್ದಾರೆ. ನಾಯಕನಾಗಿಯೂ ಮಿಂಚುತ್ತಿದ್ದಾರೆ. ತಮ್ಮ ಸಿನಿಮಾದ ಕುರಿತಂತೆ ದೇವು, ವಿ. ಸಿನಿಮಾಸ್‌ನೊಂದಿಗೆ ಮಾತನಾಡಿದ್ದಾರೆ.

ಆಯುಧ ಇದು ಮಾಸ್ ಕಥೆಯೇ?

ದೇವರಾಜ್ : ಆಯುಧ ಮಾಸ್ ಕಥೆಯಾಗಿದ್ದು, ಆ್ಯಕ್ಷನ್‌ಗೂ ಹೆಚ್ಚು ಒತ್ತು ನೀಡಲಾಗಿದೆ. ಅದಕ್ಕೂ ಮಿಗಿಲಾಗಿ ಇಲ್ಲಿ ಕೌಟುಂಬಿಕ ಕಥೆ ಪ್ರಮುಖವಾಗಿದೆ. ನಾಯಕನಿಗೆ ಆಕಸ್ಮಿಕವಾಗಿ ಒಂದು ಮೊಬೈಲ್ ಸಿಗುತ್ತದೆ. ಆ ಮೊಬೈಲ್ ಯಾರದ್ದು ಎಂದು ಹುಡುಕಿ ಕೊಡಲು ನಿರ್ಧರಿಸುತ್ತಾನೆ. ಹೀಗಿರುವಾಗಲೇ ಆತನಿಗೆ ಹಲವು ಕರೆಗಳು ಬರುತ್ತವೆ, ಜೀವ ಬೆದರಿಕೆಯೂ ಇರುತ್ತದೆ. ಅದು ಯಾಕೆ, ಆ ಮೊಬೈಲ್ ಯಾರದ್ದು, ತನಗೆ ಎದಿರಾದ ಸಂಕಷ್ಟದಿಂದ ನಾಯಕ ಹೇಗೆ ಪಾರಾಗುತ್ತಾನೆ. ತಮ್ಮ ಕುಟುಂಬವನ್ನು ಹೇಗೆ ರಕ್ಷಿಸುತ್ತಾನೆ ಎಂಬುದನ್ನು ಚಿತ್ರದಲ್ಲಿ ಕಟ್ಟಿಕೊಟ್ಟಿದ್ದೇವೆ. ಲವ್, ಆ್ಯಕ್ಷನ್, ಥ್ರಿಲ್ಲರ್ ಹೀಗೆ ಪ್ರೇಕ್ಷಕರಿಗೆ ಅಗತ್ಯವಾದ ಎಲ್ಲಾ ಅಂಶಗಳು ಚಿತ್ರದಲ್ಲಿವೆ. ಅಮೃತಾ ಹಾಗೂ ಸಂಹಿತಾ ವಿನ್ಯಾ ನಾಯಕಿಯರಾಗಿ ಅಭಿನಯಿಸಿದ್ದು, ಪ್ರವೀಣ್, ರಘುರಾಜ್ ಮಲ್ನಾಡ್, ಸುನೀಲ್ ಬೀರೂರು, ನಾರಾಯಣ್, ಸುರೇಂದ್ರ ಕುಮಾರ್ ಮುಂತಾದ ಕಲಾವಿದರು ತಾರಾಬಳಗದಲ್ಲಿದ್ದಾರೆ.

ಈ ಕಥೆಯನ್ನೇ ಆಯ್ದುಕೊಳ್ಳಲು ಕಾರಣ?

ದೇವರಾಜ್: ಇಂದು ಎಲ್ಲರ ಕೈಯಲ್ಲೂ ಮೊಬೈಲ್ ಇದೆ. ಅದರಿಂದ ಒಳಿತು ಕೆಡುಕು ಎರಡೂ ಇದೆ. ಮೊಬೈಲ್‌ಗೆ ಅಂಟಿಕೊಂಡರೆ ಅದರಿಂದ ಏನೆಲ್ಲಾ ಅನಾಹುಗಳಾಗುತ್ತವೆ ಎಂಬುದನ್ನು ಚಿತ್ರದಲ್ಲಿ ಹೇಳಲಾಗಿದೆ. ಪ್ರಸ್ತುತ ನಡೆಯುತ್ತಿರುವ ಒಂದಷ್ಟು ಘಟನೆಗಳನ್ನು ಆಯ್ದುಕೊಂಡು ಈ ಕಥೆ ಹೆಣೆದಿದ್ದೇನೆ. ಎಲ್ಲರೂ ಒಂದಲ್ಲ ಒಂದು ರೀತಿಯಲ್ಲಿ ಸಮಸ್ಯೆಯನ್ನು ಎದಿರಿಸುತ್ತಿರುತ್ತಾರೆ. ತಮಗೆ ಅರಿಯದೆ ಆವರಿಸುವ ಸಮಸ್ಯೆಗಳನ್ನು ಹೇಗೆ ಎದಿರಿಸಿರಬೇಕು ಎಂಬುದನ್ನು ತಿಳಿಸುವ ನಿಟ್ಟಿನಲ್ಲಿ ಇದೇ ಕಥೆ ಆಯ್ದುಕೊಂಡೆ.

ಚಿತ್ರದ ಬಗ್ಗೆ ನಿರೀಕ್ಷೆ ಹೇಗಿದೆ?

ದೇವರಾಜ್ : ಆಯುಧ ಚಿತ್ರದಲ್ಲಿ ಎಲ್ಲರಿಗೂ ಹೊಂದುವ ಕಥೆ ಇದೆ, ಒಳ್ಳೆಯ ಸಂದೇಶವೂ ಅಡಕವಾಗಿದೆ. ಹಾಗಾಗಿ ನಮ್ಮ ಚಿತ್ರ ಎಲ್ಲರನ್ನೂ ಸೆಳೆಯಲಿದೆ ಎಂಬ ನಿರೀಕ್ಷೆ ಇದೆ. ಮೂರು ವರ್ಷಗಳ ಹಿಂದೆ ತೆರೆಗೆ ಬಂದ ತಾಜ್ ಮಹಲ್ 2 ಚಿತ್ರದಲ್ಲಿಯೂ ನಾಯಕನಾಗಿ ನಟಿಸುವ ಜತೆಗೆ ನಿರ್ಮಾಣದ ಜವಾಬ್ದಾರಿಯನ್ನು ಹೊತ್ತಿದ್ದೆ. ಆದರೆ ತಾಜ್‌ಮಹಲ್ ಕೈಹಿಡಿಯಲಿಲ್ಲ, ಇದರಿಂದ ಸಾಕಷ್ಟು ನಷ್ಟವಾಯಿತು. ಮುಂದೆ ಸಿನಿಮಾ ಮಾಡುವುದೇ ಬೇಡ ಅಂದುಕೊಂಡಿದ್ದೆ. ಆದರೆ ಸಿನಿಮಾದ ಮೇಲಿನ ಪ್ರೀತಿ ಮತ್ತೆ ನನ್ನನ್ನು ಚಿತ್ರರಂಗಕ್ಕೆ ಕರೆತಂದಿತು. ಆಯುಧ ನನ್ನ ಕೈಹಿಡಿಯುತ್ತದೆ ಎಂಬ ನಂಬಿಕೆ ನನಗಿದೆ.